

SHIRATAKA  
PUBLIC  
RELATIONS



# しらたか 広報

10.12  
OCT 2007  
NO.978

平成18年度一般会計決算②

平成18年度介護保険決算④

平成20年度保育園児を募集します⑥

白鷹町よつば保育園の

指定管理者の指定について⑦

地区公民館嘱託職員（館長代理）を

募集します⑧



地域の心、タスキに込め — 白鷹町誕生53周年記念地区対抗駅伝競走大会 十王チームが初優勝！

10月7日、町内各地を走る「町駅伝」が行われました。今回は15年ぶりに8チーム参加。各チームとも選手、スタッフが、磨き上げた個人の力、築き上げた団結力をこの42.8kmにぶつけ、タスキをつなぎました。レースは、十王チームが終始レースを引っ張り、7連覇の懸かる荒砥Aチームを破り、見事初優勝を果たしました。ゴール後、役場前は快挙を喜ぶ十王地区の皆さんの歓喜の渦に包まれました（結果は11月号に掲載します）。

# 決算

歳入総額 73億9,406万円

使ったお金は  
70億8,088万円

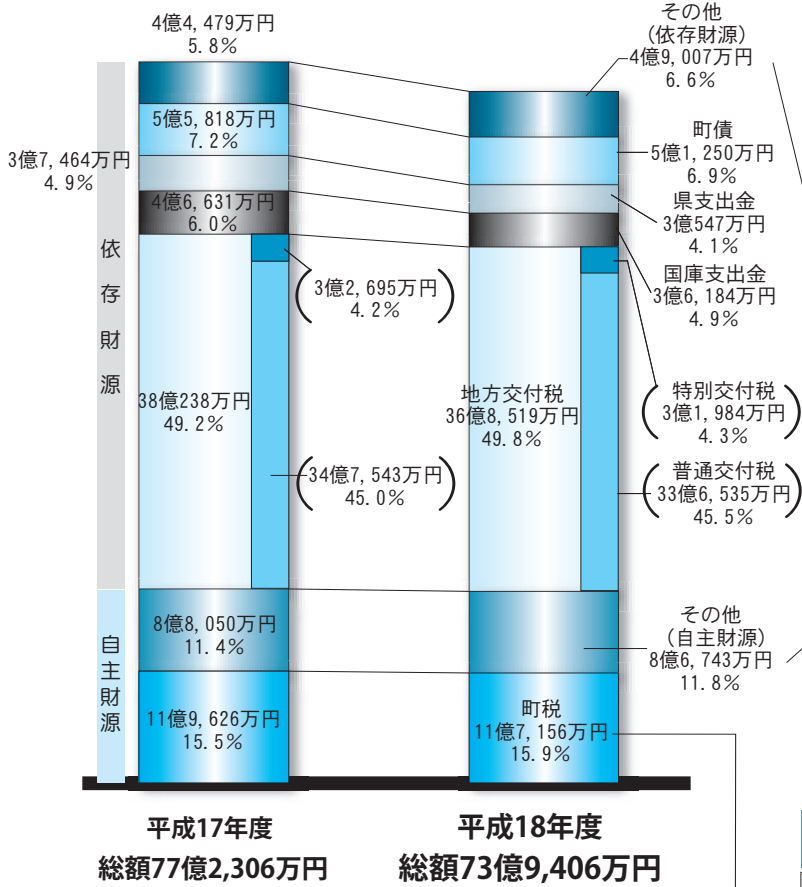

その他(依存財源)内訳

項目	金額	構成比(%)
地方譲与税	2億4,721万円	3.3
利子割交付金	389万円	0.1
配当割交付金	405万円	0.1
株式等譲渡所得割交付金	241万円	0.0
地方消費税交付金	1億4,192万円	1.9
自動車取得税交付金	5,755万円	0.8
地方特例交付金	2,993万円	0.4
交通安全対策特別交付金	311万円	0.0
小計	4億9,007万円	6.6

その他(自主財源)内訳

項目	金額	構成比(%)
分担金及び負担金	1億3,043万円	1.8
使用料及び手数料	5,092万円	0.7
財産収入	1,557万円	0.2
寄附金	210万円	0.0
繰入金	1億8,108万円	2.5
繰越金	3億4,533万円	4.7
諸収入	1億4,200万円	1.9
小計	8億6,743万円	11.8

町税内訳

項目	金額	構成比(%)
町民税	4億2,799万円	5.8
固定資産税	5億7,890万円	7.8
軽自動車税	3,545万円	0.5
たばこ税	7,325万円	1.0
入湯税	976万円	0.2
都市計画税	4,621万円	0.6
小計	11億7,156万円	15.9

## 特別会計・事業会計

会計名	歳入	歳出
十王財産区特別会計	156万円	38万円
下水道特別会計	9億1,573万円	9億440万円
国民健康保険特別会計	14億1,788万円	13億4,729万円
老人保健特別会計	16億9,125万円	17億2,223万円
農業集落排水特別会計	9,563万円	9,372万円
介護保険特別会計	12億8,460万円	12億5,559万円
水道事業会計<収益的収支>(税抜)	3億4,699万円	3億131万円
水道事業会計<資本的収支>(税込)	950万円	1億3,320万円
病院事業会計<収益的収支>(税抜)	11億8,306万円	11億8,268万円
病院事業会計<資本的収支>(税込)	2,276万円	1億6,808万円
訪問看護ステーション事業会計<収益的収支>(税抜)	3,964万円	3,714万円
訪問看護ステーション事業会計<資本的収支>(税込)	0万円	220万円
合計(一般会計を含む)	144億268万円	142億2,910万円

※万円未満は端数調整あり

18年度は、三位一体改革の推進など非常に厳しい状況の中、第4次白鷹町総合計画を着実に進めるため、行財政改革を行いつつ限られた財源の中で予算の重点配分を行うなど、着実かつ効率的な行財政運営に努めました。

その結果、歳入総額で4・3%、歳出総額で4・0%昨年度を下回る結果となり、収支差引3億1318万円となりました。

指標的には、財政構造の弾力性を見る経常収支比率は、経常経費の歳出削減に努めた結果、人件費や物件費が減少したものの、町税や普通交付税臨時財政対策債(臨財債)が大きく減少したことから、92・6%(+0・8ポイント)となりました。借入金関係の指標となる実質公債費比率は、算定方法の一部変更も加わり23・7%と1・0ポイント上昇し、引き続き地方債許可団体の基準となる18・0%を超える結果となりました。

歳入について、町税は、町民税で個人分が税制改正の影響などにより+5・3%、法人分は設備投資等の影響により+15・0%となり、全体では+11・2%。固定資産税は、土地と償却資産で伸びたものの、家屋が評価替えの影響で大きく減少したことから+4・5%となり、町税全体では+2・1%となりました。地方譲与税は所得譲与税の増加により+28・3%となったものの、地方交付税が+3・1%となり、結果として町税等も含む一般財源は+1・8%、臨財債含みで+2・2%、約1億2000万円の減少となりました。

国庫支出金はまちづくり交付金の影響などで減少、県支出金は畜産事業関連補助の完了などで減少、地方債は臨財債や建設事業費の影響などで減少、繰入金として福祉振興基金の活用を行いました。

決算を総じて見れば、行革推進により経費削減などに努めたものの、地方交付税等の一般財源等が大幅に減少したことと厳しい結果となりました。しかし、この状況は町財政中期展望の想定内のものであり、引き続きより良いまちづくりに向けて計画的な行財政運営に努めていきます。

\*「▲」は減少(マイナス)

\*歳出については、次ページの「歳出を見ても」とを参照。

# 歳出をしてみると

区分 金額 前年比（一人当たり金額）

## ●民生費 14億3,753万円 △2.5% (87,654円)

高齢者福祉では、地域包括支援センターを開設し介護、医療、福祉サービスの充実に努めたほか、高齢者虐待防止ネットワーク協議会を県内最初に立ち上げました。障がい福祉では、障害者自立支援認定審査会の設置、「障がい福祉計画」の策定など地域生活の支援をしてきました。子育て支援では、児童手当の制度改正への対応、子育て支援センター及びファミリーサポートセンターの運営のほか、保育園1園の民営化について検討してきました。このほか、介護保険、国民健康保険、老人保健特別会計への繰出も行いました。

## ●衛生費 5億4,987万円 3.3% (33,529円)

健康づくりでは、検診事業と事後指導の取り組みとともに、健康教室などの開催、元元ニコニコ推進会議の事業支援など、協働による事業を推進しました。環境保全では、環境基本計画に基づき関係団体や町民の皆さんの理解と協力を得ながら、ごみの減量化・リサイクルの推進、環境教育の推進、環境出前講座などに取り組むとともに、ワン・デイ省エネチャレンジなど省エネルギービジョンの実践にも努めました。また、生活環境の改善と水質保全に向けて、合併浄化槽設置整備事業や個別排水処理施設整備事業に取り組みました。

## ●農林水産業費 3億2,789万円 △14.1% (19,993円)

経営所得安定対策に対し、認定農業者や担い手を中心とした集落営農の推進、農地の流動化促進などに努めました。安心・安全の農作物づくりを目指しエコエリア推進事業によりエコファーマーの育成に努めるとともに、秋の白鷹をPRすることで交流人口の拡大に努めました。中山間地域等直接支払推進事業のほか、モデル事業として農地・水・農村環境保全向上活動支援実験事業に取り組むとともに、園芸産地拡大強化支援事業に取り組みました。基盤整備では、県営西田尻地区基盤整備と鷹山農農道整備が完了、このほかため池等整備事業などを推進しました。林業面では、森林環境保全整備事業（白鷹東部線）、森林整備地域活動支援交付金事業などを進めました。

## ●商工費 2億5,411万円 76.1% (15,495円)

町内の経済状況が業種により依然として厳しいなか、商工会の育成や技術力向上への支援、白鷹サテライトオフィスとの連携により企業誘致や受注拡大に努めた結果、鮎貝土地区画整理事業地内工業用地への進出企業の内定や新たな取引が始まるなどの成果がありました。商業では、経営アドバイザーの派遣によりにぎわいづくりを支援しました。観光交流では「白鷹町観光交流推進計画」の策定、白鷹ブランド推進事業としての「カシス」の栽培研究、第18回全国農村アメニティ・シンポジウムの飯豊町との共同開催、観光4シーズン化事業の推進、しらたの飯音楽映画塾などの開催支援を行いました。ヤナ公園はトイレや物産交流施設、駐車場などの整備を行い、道の駅「白鷹ヤナ公園（最上川あゆとびあ）」として認定されました。

## ●土木費 7億9,161万円 △31.1% (48,269円)

町道広野林通線の改良や赤坂深山線の調査、生活関連道路の整備のほか、引き続き「協働のまちづくり公共土木施設整備事業」を実施しました。国・県道では、国道287号線荒砥地内の拡幅、黒鴨鮎貝線など幹線道路網の整備に努めました。除雪事業では、例年になく小雪を受けて除雪業者に対して補填措置を講じました。鮎貝まちづくり事業では、主要地方道長井白鷹線の整備促進に努めるとともに、まちづくり交付金事業として、中核施設である（仮称）白鷹町文化交流センターの基本・実施設計、子育て支援目的の「四季の郷住宅団地」の用地取得、「四季の郷駅」及び駅前広場の実施設計などを行いました。

## ●教育費 5億1,354万円 2.0% (31,313円)

少子化に伴う本町における将来の小・中学校の適正規模や配置計画をまとめるとともに、中山小・鷹山小の統合を決定、統合関連事業を実施しました。小中高連携の中でキャリア教育の推進を図るとともに、荒砥高校の活性化支援を行いました。施設関係では、旧建築基準建設の小中4校の耐震診断を実施するとともに、東根小学校体育館や共同調理場設備の部分改修などを行いました。生涯学習では、「生涯学習振興計画」を策定するとともに、町民が主体的に企画・運営する白鷹学講座の開催や地区公民館講座の開催などにより、地域教育力の向上に努めました。スポーツ面では、日本女子ソフトボールリーグ1部山形大会など各種大会を開催しました。芸術文化面では、芸術祭や山響演奏会、草笛コンサートの開催のほか、古典桜保存活動への支援などを行いました。

## ●その他 32億 633万円 0.5% (195,508円)

総務費では、地域主体の地域づくり計画の策定を支援する安心して住みやすい地域創造事業、いきいき深山郷の親水広場を整備する一般コミュニティ助成事業、バス・フラワー長井線対策、財政調整基金・減債基金の積立などを行いました。消防費では、西置賜行政組合への常備消防負担金のほか消防ポンプ自動車、防火水槽など施設整備を行うとともに、自主防災組織の組織化や国民保護計画の策定を行いました。災害復旧費では、平成17年度の大雪や真冬日の影響による道路凍上災害に対応しました。これらのほか、議会費（議会を運営するための費用）、労働費（勤労者を支援するための費用）、公債費（借入金返済）に使われました。

# 歳出総額 70億8,088万円

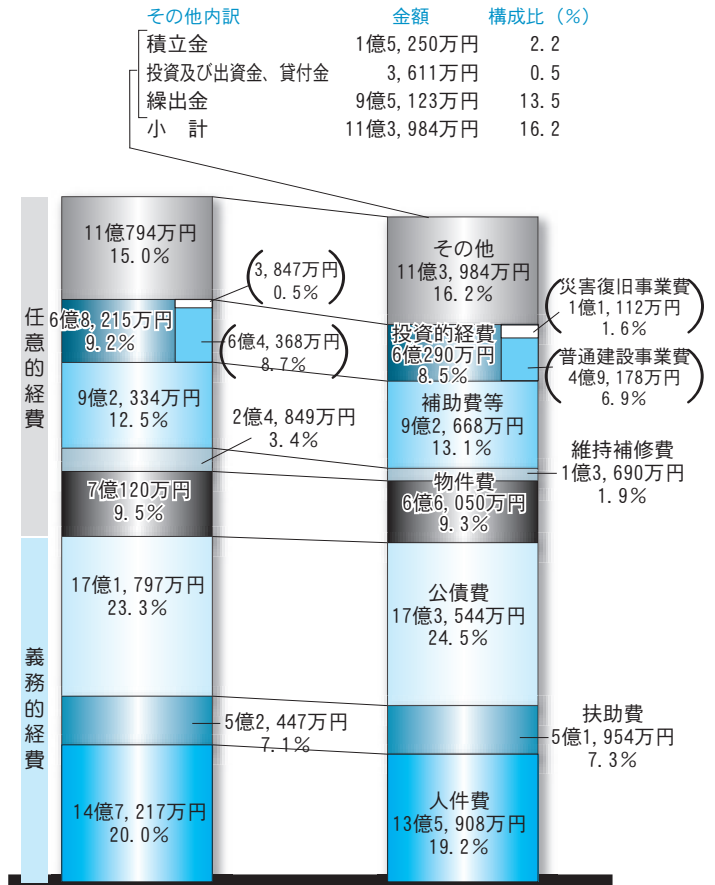

平成17年度 総額73億7,773万円  
平成18年度 総額70億8,088万円

## 町民一人あたりで見ると（一般会計分）

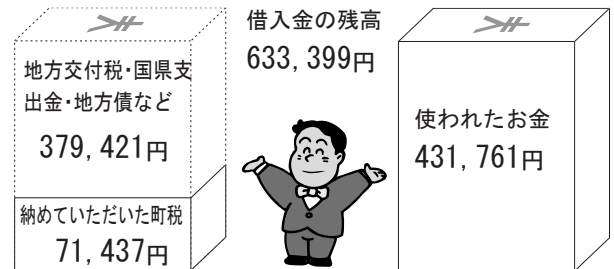

町民一人あたりの金額は、平成19年3月31日現在の

町の住民基本台帳人口16,400人で割ったものです。

## 地方債(借入金)残高の推移

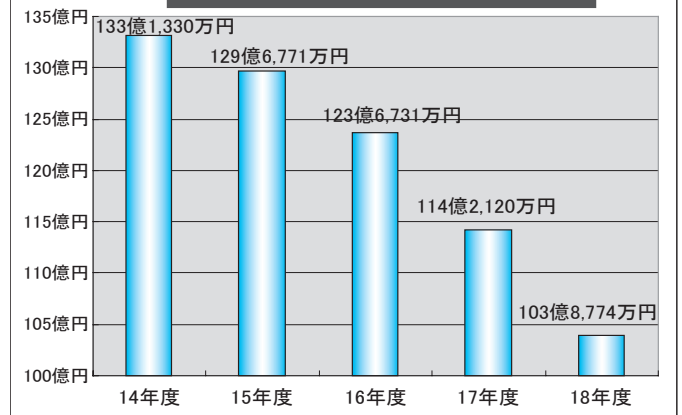



# 白鷹町の介護保険

## 平成18年度決算

平成18年度の白鷹町介護保険特別会計は、歳入総額12億8460万円、歳出総額12億5559万円となりました。歳入のうち、65歳以上のかた（第1号被保険者）から町が直接いただいた介護保険料は、2億958万円でした。歳出のうち、介護保険給付費は11億5706万円、地域支援事業費は2053万円でした。

介護保険制度は、介護が必要な状態になったときの生活を支える大切なしくみとして定着してきました。保険料をご負担いただく皆さまが安心して暮らせる活力ある町を目指して、介護予防・重度化防止の取り組みを進めます。これからも皆さまのご理解とご協力をよろしく願います。

歳出：12億5,559万円

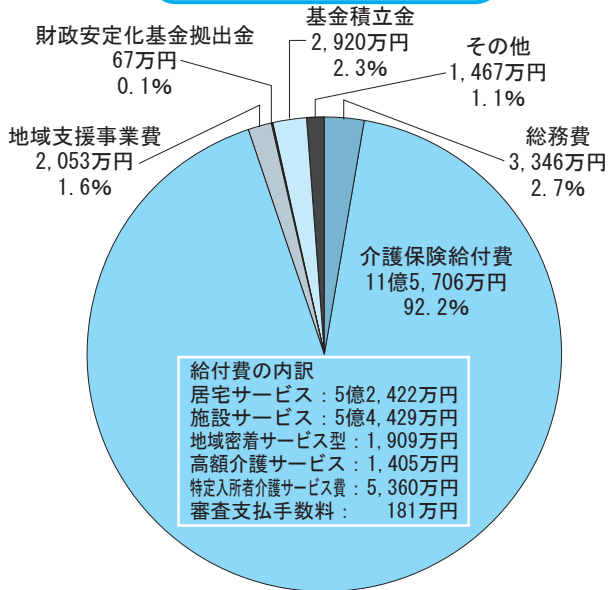

歳入：12億8,460万円

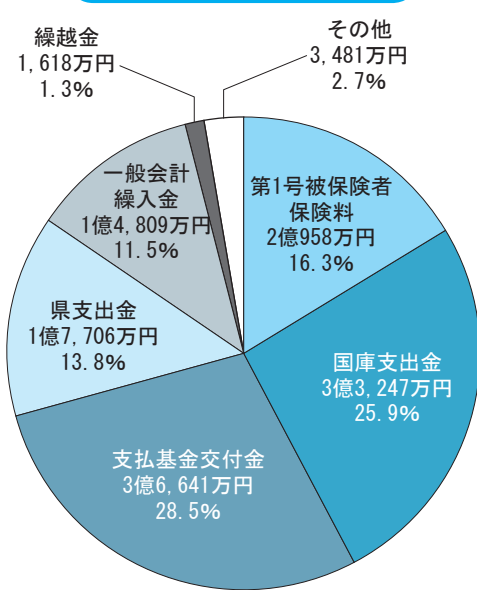

要介護等認定者数などの比較（事業年度平均）

	前期高齢者 (65～74歳)	後期高齢者 (75歳以上)	要介護等 認定者数	介護サービス 利用実人数	サービス 利用率	居宅サービス 利用者数	施設サービス 利用者数
平成18年度	2,084人	2,813人	826人	710人	86.0%	528人	187人
平成17年度	2,208人	2,702人	809人	726人	89.7%	552人	182人

※同一月の居宅・施設両サービス利用者があるため、介護サービス利用実人数と両サービスの合計人数は一致しません。

新たに取り組みが始まった「地域支援事業」

平成18年4月、すべての高齢者を対象に、介護が必要な状態になる以前から適切な予防活動を行いながら、住み慣れたまちで、自分の力で活動的な生活を送るために創設され、町では次の事業を行いました。

○全高齢者を対象とする介護予防の取り組み

（一般高齢者施策）

通所により、運動や交流などを行い「運動機能の向上」「口腔機能の向上」「栄養改善」について学び実践していただいたり、各地区で開催いただいているサロンへの講師の派遣や補助を行いました。

☆介護予防普及啓発事業（生きがいデイサービス）、地域介護予防活動支援事業（サロンの活動支援）  
〔支出額899万円〕

○地域の実情に応じ、区市町村の独自の発想や創意工夫を生かした形の取り組み（任意事業）

要介護高齢者を介護している家族を対象とした介護教室や交流会、単身・高齢者夫婦世帯のかたへのホームヘルパーの派遣や、短期的な施設サービスの利用や一人暮らしの高齢者のかたなどに緊急時に受信センターへ通報できる装置設置、おむつの支給などを行いました。

☆家族介護教室、家族介護者交流事業、在宅生活支援事業、地域生活あしんネットワーク事業、在宅おむつ支給事業など  
〔支出額1154万円〕

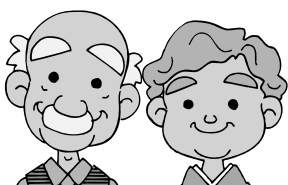

■地域支援事業、要介護申請等に関するお問い合わせ 白鷹町地域包括支援センター(☎86-0112)

## ■介護保険給付費の内訳

サービスの種類		サービスの内容	支出額 ( )内は施設サービス、 居宅サービスごとの比率	
施設サービス	介護老人福祉施設 (特別養護老人ホーム)	常に介護が必要で自宅での介護が困難なかが入所し、介護などの日常生活の世話、機能訓練、健康管理などが受けられます。	3億3,922万円 (64.7%)	5億2,422万円
	介護老人保健施設 (老人保健施設)	病気やけがなどの治療後、リハビリテーションなどを必要とするかが入所し、医学的管理下における、介護、看護、リハビリテーションなどが受けられます。	1億6,581万円 (31.6%)	
	介護療養型医療施設	長期にわたって療養が必要なかが入所し、療養上の管理、看護、医学的管理下における介護などの世話、リハビリテーションなどが受けられます。	1,919万円 (3.7%)	
居宅サービス	訪問介護	ホームヘルパーが訪問して入浴、排泄、食事などの介護を行います。	5,729万円 (10.5%)	5億4,429万円
	訪問入浴介護	浴槽を積んだ浴槽車が自宅を訪問し、入浴サービスを行います。	361万円 (0.7%)	
	訪問看護	看護師などが自宅を訪問し、看護などを行います。	2,904万円 (5.4%)	
	訪問リハビリテーション	専門職が自宅を訪問し、リハビリテーションを行います。	198万円 (0.4%)	
	通所介護(デイサービス)	デイサービスセンターなどに通い、入浴・食事の提供などの介護が受けられます。	1億4,907万円 (27.4%)	
	通所リハビリテーション	介護老人保健施設などに通い、リハビリテーションが受けられます。	7,088万円 (13.0%)	
	福祉用具貸与	貸与の対象として定められた福祉用具の貸付が受けられます。	3,657万円 (6.7%)	
	短期入所介護 (ショートステイ)	特別養護老人ホームや老人保健施設などに短期間入所し、入浴、排泄、食事などの介護や機能訓練が受けられます。	1億1,713万円 (21.5%)	
	居宅介護支援	ケアマネジャーが利用計画の作成などのケアマネジメントを行います(利用者負担なし)。	6,099万円 (11.2%)	
	居宅療養管理指導	医師、歯科医師、薬剤師などが療養上の管理や指導を行います。	676万円 (1.2%)	
	特定施設入所者生活介護	有料老人ホームなどで入浴、排泄、食事などの介護が受けられます。	530万円 (1.0%)	
福祉用具購入費 住宅改修費	保険対象となる福祉用具の購入や住宅改修を行い、後で費用の9割を町から払い戻しを受けます(住宅改修は事前の申請が必要です)。	567万円 (1.0%)		
地域密着型 サービス	認知症対応型共同生活介護 (グループホーム)	認知症のかたが共同生活をする住居において、入浴、排泄、食事などの介護が受けられます。	799万円	1,909万円
	認知症対応型通所介護	認知症のかたがデイサービスセンターなどに通い、入浴、排泄、食事などの介護が受けられます。	1,110万円	
その他	高額介護サービス費	1カ月の利用者負担額が、一定の上限額(一般世帯は37,200円)を超えた場合、超えた分が払い戻されます(払い戻しを受けるためには申請(初回時のみ)が必要です)。	1,405万円	6,946万円
	特定入所者介護サービス費	施設サービス等を利用する際の食費及び居住(滞在)費について、負担が重くならないよう、世帯状況や所得状況などに応じて自己負担の限度額が設けられます。施設が定めた食費及び居住(滞在)費のうち、利用者は限度額までを負担いただきます。それを超えた分は介護保険から支給されます(自己負担の限度額の適用を受けるためには申請が必要です)。	5,360万円	
	審査支払手数料	介護サービス事業者からの請求などについての審査・支払いなどに関する事務を国保連合会に委託しており、その手数料を支払います。	181万円	
介護保険給付費合計			11億5,706万円	

■介護保険に関するご意見、お問い合わせ 健康福祉課介護保険係 (☎86-0213)



平成20年度

# 保育園児を募集します

## ◆ 保育園入所対象児童は

家庭の都合により、家庭で保育できない状態にある乳幼児です。

## ◆ 申し込み方法

初めて保育園に入所するお子さんの場合（新規）

① 申込書など関係書類を保育園または健康福祉課子育て支援係で受け取る。

② 必要事項を書いて書類等の準備をする。不明な点は、提出するときにご相談ください。

③ 期日まで健康福祉課子育て支援係へ書類等を提出する。

入所申込書と関係書類を表2の日程で受け付けます。入所申込書は、各保育園及び健康福祉課子育て支援係に準備してありますので、各自お取り寄せください。

また、現在入所しており、引き続き保育を希望する場合は、今回の申し込みは必要ありませんが、保育園を通じ「世帯状況調査」などの提出をお願いします。

なお、現在の保育園からほかの保育園に転園を希望される場合は、新規の申し込みをお願いします。

## ◆ 保育料は

国の定める基準に基づき保護者の所得状況と児童の年齢により決まります。

なお、平成19年度の保育料は表3のとおりです。

## ◆ 入所承諾は

1月下旬に文書で通知します。

※4月から入所を希望されるかたは、この期間に忘れずにお申し込みください（この期間後に申し込まれた場合は、定員などの都合により希望する保育所に入所できない場合があります）。

表1 募集内容と保育サービス

施設名	定員	対象	保育サービス	保育形態
こぐわ保育園	90	3～5歳	時間延長保育（ただし、土曜日の午後は除く）、一時保育	異年齢混合保育（3、4、5歳）
あゆかい保育園	120	0～5歳	時間延長保育、乳児保育（産休明け保育含む）、一時保育	異年齢混合保育（3、4、5歳）
よつば保育園	90	0～5歳	時間延長保育、乳児保育（産休明け保育含む）、一時保育 ※平成21年度から指定管理者による運営となります。 平成20年度は引き継ぎ保育期間となります。 （左ページをご覧ください）	年齢別保育
ひがしね保育園	90	3～5歳	時間延長保育（ただし、土曜日の午後は除く）、 障害児保育、一時保育	異年齢混合保育（3、4、5歳）
あらと保育園	150	0～5歳	時間延長保育、乳児保育（産休明け保育含む）、 一時保育	年齢別保育（0、1、2、5歳） 異年齢混合保育（3、4歳）

※対象児童年齢は、平成20年4月1日現在のものとします。

※時間延長保育は、あらと保育園は午前7時～8時30分、午後5時～7時、そのほかの保育園は午前7時30分～8時30分、午後5時～6時30分となります。

※一時保育については、各施設の入所対象児童と同年齢の児童が対象となります。



## 白鷹町よつば保育園の指定管理者の指定について

公募を行っていました白鷹町よつば保育園の指定管理者について、9月議会定例会において社会福祉法人白鷹会（理事長 文屋正道）が指定されました。

今後、平成20年4月から社会福祉法人白鷹会より4人の職員が町の職員とともに保育にあたり、1年間の引き継ぎ保育を実施します。平成21年4月からは、指定管理者が管理運営にあたる公立保育所となります。

なお、選定結果については下記のとおりです。

### ●指定管理者候補事業者の選定結果

施設名	白鷹町よつば保育園
指定期間	平成21年4月1日から平成26年3月31日まで
指定管理者の候補事業者団体名	所在地 白鷹町大字荒砥乙 721 番地 1 名称 社会福祉法人 白鷹会 代表者 理事長 文屋正道
審査内容	選定にあたっては次の選定基準に基づき審査を行った。 ①保育園の運営方針・保育目標が優れていること ②保育園の管理運営を安定して行うことができる実績または確保できる見込みがあること ③利用者の平等な利用とサービスの向上が図られること ④経費の見積もりに無理無駄がなく、適正であること ⑤地域の子育て支援に対する考え方を具体的に示していること
評価及び結果	指定管理者選定委員会において、社会福祉法人白鷹会から提出された申請書等に基づき審査した結果、選定基準を満たしており、指定管理者として妥当であると判断し候補事業者として選定した。 ○町の募集方針を理解し、本事業を運営する体制の確保が見込まれる。 ○長年にわたる保育実績、クラブ保育の実践とともに子育て相談体制の確保など地域における子育て支援活動が顕著である。 ○事業計画、収支計画が適正に見積もられている。

表3 平成19年度保育料

世帯の課税状況	3歳未満児	3歳以上児
生活保護世帯	0円	0円
町民税・所得税非課税世帯	8,000円	5,000円
町民税課税・所得税非課税世帯	17,000円	14,000円
所得税課税世帯	25,000円 ～50,000円	19,000円 ～36,000円

※1世帯から2人以上の児童が入所する場合は、第2子が半額に、3人以上が入所する場合は、第2子が半額、第3子が10分の1の額となります。

表2 申し込みの受付日時と場所

受付場所
健康福祉課子育て支援係 (健康福祉センター内) ☎ 86-0212
受付日時
11月1日(木)～14日(水) 午前8時30分～午後5時 ※土・日・祝日を除く。月曜日は夜7時まで

### 問い合わせ

健康福祉課子育て支援係  
(健康福祉センター内・☎86-0212)



# 地区公民館嘱託職員(館長代理)を募集します

白鷹町が好きで、やる気があるかたを待っています。地域の皆さんとともに地域を盛り上げていきましよう。

●任用人員 館長代理6人

●任用期間 平成20年4月1日から平成21年3月31日までの1年間

\*再任用は可能です。満65歳になる年度までとします。

●任用条件

①身分は非常勤嘱託職員

\*原則として勤務時間は、月(金曜日)の午前9時～午後5時の間の週30時間(変形労働時間制)。

\*休日、土曜日、日曜日及び祝日。年末年始休暇12月29日から1月3日まで。

②給与は、館長代理20万円です。そのほかの手当は支給しません。

③健康保険及び厚生年金保険に加入します。

●職務内容

①地区公民館が行う各種事業の企画、実施

②地区公民館施設の維持管理

③各種団体の育成指導

④その他社会教育及び地域づくりの事業に関すること

●応募資格

○町内に住所があるか、または平成20年4月1日までに住所を有する予定のかた

○昭和18年4月2日から昭和48年4月1日までに生まれ

たかた

○エクセル及びワードの操作ができるかた

●受付期間 10月15日(月)～29日(月) 午前8時30分～午後5時

\*土、日曜日は除きます。\*月曜日は午後7時まで。

●申込場所 教育委員会生涯学習・スポーツ推進係(郵送の場合は29日必着。早めに送付してください。)

●申込手続 指定の任用試験申請書に必要事項を書いて、写真(3カ月以内に撮影し、ヨコ3cm×タテ4cm、無帽、上半身、正面)を添えて提出してください。申請書は教育委員会・各地区公民館に準備しています。町ホームページにも掲載しています。

●試験日・会場 11月18日(日) 中央公民館

●任用決定 面接・作文(当日課題指定) 試験を行い、後日、最終審査会を開催し決定します。任用決定は12月中旬に書面で通知します。

●その他 次のいずれかに該当するかたは申し込みできません。

①日本国籍を有しないかた  
②地方公務員法第16条に該当するかた  
③禁固以上の刑に処せられ、その執行を終わるまで、またはその執行を受けることがなくなるまでのかた



■問い合わせ 教育委員会生涯学習・スポーツ推進係 (☎85-6147)

## 白鷹景観フォーラムを開催します

いつ 11/8(木) 昼12時30分～午後4時30分  
どこで パワーセンター白鷹

白鷹にある古典桜、西山の山並み、最上川など、身近にある景観をあらためて見直し、そこに住むわたしたちはどうかかわり、後世へつないでいけばよいのか。白鷹町を知る3人のかたがたをお招きし、参加者とともに考えていきます。



●内容(予定)

◇基調講演

- ・演題「古典桜と人びとの暮らしについて」
- ・講師 日本さくらの会副会長 佐野藤右衛門さん

◇プレゼンテーション

- ・提言① 村並保存と地域づくり  
地域振興アドバイザー 岡田文淑さん
- ・提言② 持続的環境づくりと景観  
東北芸術工科大学 三浦秀一さん

◇フォーラム(討論)

- 「白鷹(ちいき)における景観とは」
- 佐野藤右衛門さん 岡田文淑さん 三浦秀一さん(進行役)

●主催 白鷹町、財団法人自治総合センター

●共催 白鷹町教育委員会

■問い合わせ

まちづくり推進課企画振興係 (☎85-6110)



# 税

## のまめ知識

### 「入湯税」ってなに？

入湯税は町内の温泉（鉱泉浴場）を利用した人が負担する税金で、経営者が料金と一緒に徴収し、町に納付します。この税は目的税として、環境衛生施設や鉱泉源の保護管理施設・消防施設・観光施設などの整備及び観光の振興などにその使い道が定められています。

町内では2つの温泉施設が営業を行っており、平成18年度は、約975万円の収入があり、鉱泉源の管理や観光振興のために活用されました。残念なことに入湯客が年々減少傾向にあり、平成18年度は前年度に比べ約44万円の減収となりました。

寒さの増すこれからの季節、心身とも温まりに、疲れを癒やしに、町内の温泉をぜひご利用ください。

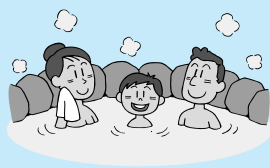

#### ●税額

宿泊した入湯客 1人一泊につき 150円

日帰りの入湯客 1人一日につき 100円

#### ●課税されない人

12歳未満の人や、学校が教育活動として実施する行事に参加する生徒等などは課税されません。

### 「都市計画税」とは？

都市計画税は、都市計画法第59条の規定に基づく道路・公園・下水道などの都市計画事業や土地区画整備事業の費用に充てる市町村の税金です。

平成18年度は、4,621万円の収入があり、公園・下水道の整備に活用されました。

白鷹町では、昭和54年から導入し、課税は町の条例で定める都市計画区域内の用途区域にある土地と家屋が対象となっており、税率は0.3%で、固定資産税とあわせて賦課・徴収しています。

問い合わせ

町民税務課 町税係

☎85-6133

# 募集

## 白鷹町協働のまちづくり条例の 検証委員

各地区における座談会なども行いながら、平成16年4月より取り組んでいます協働のまちづくりについては、条例の施行から丸3年が経過しました。

条例の目的に基づくまちづくりに取り組んできた一方で、条例には、条例を定期的に検証し、これまで以上に良いまちづくりに向けた取り組みを行っていただけるような条文も設けています（※）。

町でも内部における検証を行っているところですが、今後さらにより良いまちづくりの方向性を見出していくために、町民の皆さんとともにこれまでの取り組みを検証していきます。条例に見直すべき点はないか、どのように見直すべきかなどを検討します。

つきましては、下記のとおり「白鷹町協働のまちづくり条例検証委員」を募集しますので、ぜひ皆様ご協力をお願いいたします。

※白鷹町協働のまちづくり条例 第17条

町は、この条例の施行後5年を超えない期間ごとに、この条例がまちづくりの基本原則として適切に機能しているかを検討し、その結果を踏まえ、この条例を見直すなど必要な措置を講ずるものとする。

#### ●応募資格

- (1) 町の区域内に住所を有するかた、または、白鷹町ふるさと交流大使に委嘱されているかた
- (2) 原則全ての会議に出席できるかた
- (3) 白鷹町の議員及び職員でないかた
- (4) 納税義務を満たし、公民権を有しているかた

#### ●募集人数

若干名(公募委員のほか町から依頼する委員もいます)

#### ●任期 委嘱の日から平成21年3月31日まで

#### ●応募方法

電話及びファックスなどで、まちづくり推進課までご応募ください。広報9月号に入っている「町報直通便」をご利用いただいても結構です。応募の必須要件は、お名前、住所、電話番号、年齢となります。

#### ●応募締め切り 10月31日(水)

#### ●その他

- (1) 平成20年3月まで3回程度の会議を予定しています。なお、第1回目の検討会は11月中旬の予定です。
- (2) 委員には日額3,000円の謝礼をおあげします。

#### ■連絡先・問い合わせ

まちづくり推進課 企画振興係 担当：菅間、大木

☎85-6110(直通) / FAX85-2128

# 10月は土地月間です

一定面積(※)以上の土地取引には  
届出が必要です  
届出は契約後の  
2週間以内にしましょう

※一定面積とは？  
(届出の必要な土地取引)

(1) 都市計画区域  
5,000㎡以上  
(5反歩)



(2) 都市計画区域以外の区域

10,000㎡以上  
(1町歩)



■土地取引届出及び地価調査への問い合わせは総務政策課政策企画係(☎85-6123)へどうぞ

◇一団の土地取引についても届出が必要です。

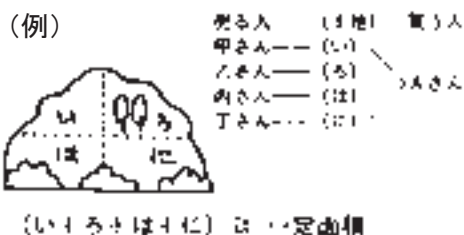

届出の必要な取引

- 売買
- 交換
- 営業譲渡
- 譲渡担保
- 代物弁済
- 共有持分の譲渡
- 地上権、賃借権の設定、譲渡
- 予約完結権、買戻権など譲渡

## 1. 対前年度変動率 (%)

	住宅地	商業地	準工業地	工業地	調区内宅地
山形県平均	-4.2	-5.4	-4.5	-4.3	-3.7
白鷹町平均	-5.4	-6.8	-	-8.5	-

## 2. 白鷹町基準地価格

基準地の所在	今年価格 (円/㎡)	前年価格 (円/㎡)	変動率 (%)
大字荒砥甲字長表五788番23(仲町公民館付近)	18,200	19,200	-5.2
大字鮎貝字八幡一1104番4 外3筆(新野医院付近)	9,500	10,200	-6.9
大字十王字本宿2934番1(本宿7町内)	9,200	9,600	-4.2
大字鮎貝字内町二3284番4 外1筆(内町通り中央)	15,000	16,100	-6.8
大字鮎貝字神明六2886番2 外3筆(ニチロサンパック付近)	10,800	11,800	-8.5

## 平成19年度 地価調査結果について

9月19日に県から平成19年度地価調査結果が公表されましたが、本町に関するものは、次のとおりです。

### ◎地価調査とは

地価調査とは、県内全市町村を対象として、各地域で基準となる土地(これを基準地といいます)を選んで、その適正な土地価格を公表するもので、土地を売買する際の目安にさせていただきます。また、地価調査価格は、国

・地方公共団体等が公用地を買収する場合の基準とされるほか、知事が国土利用計画法に基づいて土地売買の届出があつた土地の取引価格の審査・分析をするときの基準ともされるもので、適正な地価の形成に大きな役割を果たしています。

◎土地売買のときには、まず地価調査価格を調べましょう。

売買の対象となる土地の条件(土地の形状、道路の条件、最寄駅からの距離、上下水道の整備状況など)を基準地の条件と比較すれば、おおよその適正な価格がわかりますので、土地売買のときには、ま

ず地価調査価格をお調べください。地価調査の基準地は、皆さんの身近なところにあります。

なお、地価調査価格は、7月1日現在の価格ですので、その後の地価動向も考慮する必要があります。

◎地価調査結果については町役場で簡単に閲覧できます。

地価調査の基準地価格、基準地が接する道路の種類・幅員、基準地の周辺の土地利用状況などを詳しく記載した地価調査の関係書面は、町役場及び県庁で、誰でも簡単に閲覧できるようになっています。また、県のホームページでその内容を公開しています。

◎一定面積以上の土地については売買等の取引をする場合は届出が必要です。

市街化区域は2000㎡、市街化区域以外の都市計画区域は5000㎡、都市計画区域以外の区域については1万㎡以上の土地の売買等を行う場合は、契約を結んだ後2週間以内に届出が必要です。買い主が必ず町(総務政策課)に届けてください。

平成20年4月より

## 「後期高齢者医療制度」が始まります

老人医療費を中心に国民医療費が増大するなか、現役世代と高齢者世代の負担を明確にし、公平でわかりやすい制度とするために、現在の老人医療制度に替わり「後期高齢者医療制度」が創設されることになりました。この制度の事務と財政運営を市町村と山形県内すべての市町村が加入する『山形県後期高齢者医療広域連合』が連携して行います。

### 後期高齢者医療制度のポイント

- ① 被保険者は、75歳以上の人（生活保護受給者は除く）及び65歳以上で寝たきりなどの一定の障がいがある人で広域連合の認定を受けた人です。
- ② 個人単位での加入となり、被保険者証は1人に1枚交付されます。
- ③ すべての被保険者の皆さまから保険料を納めていただくこととなります。年金を年額18万円以上受給しているかたは、原則、年金から引き落としとなります。
- ④ 病気やけがで医療機関にかかったときの医療費の給付や窓口負担割合（一般の人1割、現役並み所得者3割）は、これまでの老人医療制度と同じです。
- ⑤ 各種申請や届出の受付・被保険者証の引渡しなどの窓口業務は市町村で行います。

### ●後期高齢者医療制度の保険料について（平成19年11月に広域連合の議会で決まります）

医療機関にかかったときの費用は、医療機関の窓口で支払っていただく負担のほか、皆さまから納めていただく保険料、支援金、国・県・市町村からの公費でまかなわれます（図1を参照）。

【図1】

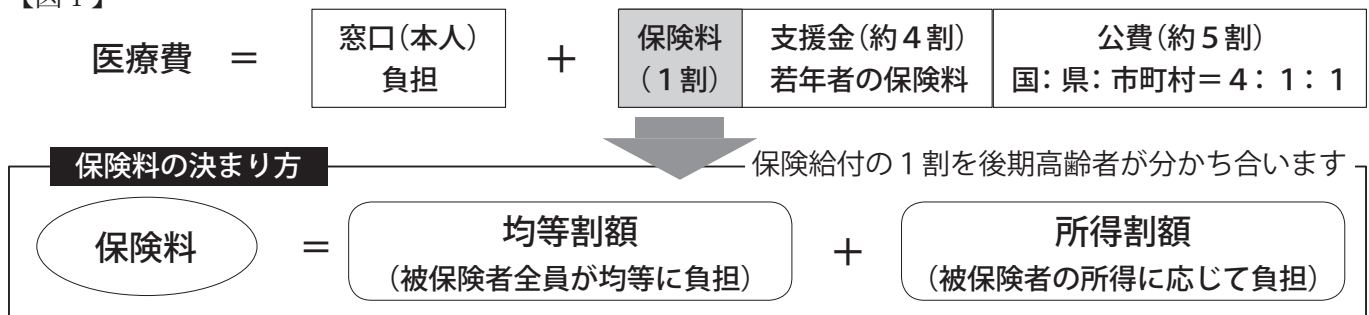

※たとえば、年金収入額150万円のかたは、黒い帯の長さが保険料額になります。

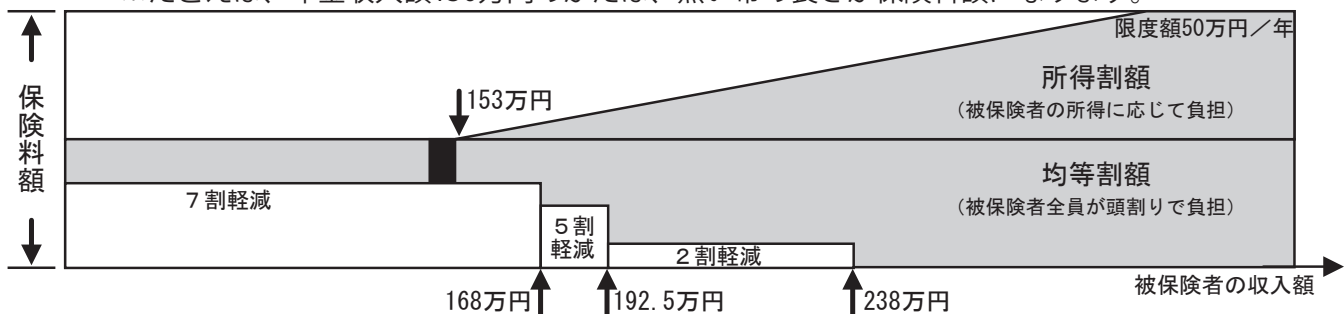

(注1) 数字は夫婦2人世帯で夫の年金収入の額。軽減判定は、世帯主と被保険者全員の収入で行われます。

(注2) 平成19年10月1日現在の内容です（変更になる場合があります）。

#### 保険料の納め方

- ① 年額18万円以上の年金を受け取っているかたは、年金から保険料が天引きされます。  
\*介護保険料と同様の方法で平成20年4月より天引き。年金支給時は、内容をご確認ください。
- ② それ以外の場合は、口座振替や納付書により市町村に納めます。

#### ■問い合わせ

山形県後期高齢者医療広域連合事務局 (☎023-615-3721 ホームページ <http://www.yamagata-kouiki.jp/>)  
町民税務課 国保医療係 (☎85-6130)



## 秋晴れの3日間 第31回白鷹鮎まつり



9月22日から24日まで、白鷹ヤナ公園で、白鷹鮎まつりが開催されました。会場には町内の特産品、地元下山地区の農産物などのテントが並び、訪れた人たちは徳内ばやしやフラダンスなどのステージを楽しみながら、白鷹の旬の味覚を味わっていました。ヤナでは、打ち寄せる水しぶきに触れてはしゃぐ子どもたちの姿が見られました。道の駅として初めての開催となった今回は、県内外から2万5000人が訪れました。

## 手づくりのあたたかさを実感 しらたか工芸体験まつり



9月23日と24日、深山地区で、しらたか工芸体験まつりが開かれました。昨年まで15回続いたしらたか伝統工芸の村まつりが、多彩な体験企画を中心にしたイベントに生まれ変わりました。伝統的な深山和紙漉き、紅花染めをはじめ、新たに和紙・まゆ細工、ネーチャープリント、エコキャンドルなど、地元の素材、自然を使った体験コーナーが準備されました。地域の人とも訪れた人も、一緒になって楽しむ姿が印象的でした。

## 家族、地域で向き合うために 荒砥高校生認知症講座



9月5日、荒砥高校体育館で、認知症講座が開催されました。講師に長井市の吉川記念病院院長、吉川順さんをお迎えし、「認知症って何？—自分たちにできること—」を演題として、認知症という病気について、高校生として何ができるのかを学びました。生徒は「認知症の人への思いやりや、声かけを行い、認知症をもっとよく知り、きちんと向き合えるようにしたい」など、多くのことを感じ取っていました。

## おじいちゃんおばあちゃん気を付けてね 高齢者世帯訪問事業



9月27日、お年寄りを交通事故から守り、安全で安心な地域にしようと高齢者世帯訪問事業が行われました。交通安全母の会、交通安全協会、防犯協会のほか、昨年に引き続き荒砥高校生も参加。47人の参加者は6つの班に分かれ、荒砥横町と貝生地区の103戸を回り、交通事故防止を呼びかけました。生徒の皆さんは「夕方道路を歩くときには気を付けてください」とあたたかく呼びかけ、靴に反射シールを貼りました。

## 第15回東北学生駅伝 対校選手権大会

9/23 スポーツ公園及び周辺コース

●男子（8区間71キロ）

12校参加

1位 東北福祉大学

（全国大会出場）

2位 東北学院大学

3位 東北大学

●女子

（5キロ上位6人の合計タイム）

9校参加

1位 東北福祉大学

（全国大会出場）

2位 福島大学

（全国大会出場）

3位 東北学院大学



## 平成19年度全国自作視聴覚教材コンクールで 蚕桑地区あじさい学級が入選



や山形県と同コンクールでの入賞に引き続き、全国でも入選となりました。

今回の全国コンクールは、全国から108作品の応募があり、そのうち社会教育部門として50作品が審査されました。今年度は全体的に、紙芝居の持つ対話型コミュニケーションの良さが生かされているなど、制作者の努力と工夫が表れた作品が多かったというものでした。

蚕桑地区公民館のあじさい学級の紙芝居「こぐわの名医―村人を救った毛ダニ医者―」が、今年度の全国自作視聴覚教材コンクールで優秀な作品と認められ、社会教育部門において入選しました。

あじさい学級は、蚕桑地区の30、40代の女性が集う地区公民館の学級で、地元の歴史を広く伝えようと紙芝居づくりを企画しました。紙芝居のテーマは、江戸時代にツツガムシ病の原因・治療方法を発見した芳賀忠徳の偉業の物語で豊かな表現と絵によってまとめられています。置賜地区



地域で語り継がれている物語が、メンバーの皆さんの情熱と技術によって表現され、高い評価をいただきました。本当におめでとうございます。

### 平成19年度 一般コミュニティ事業

#### 旧萩野小学校跡地内に 「萩野メモリアルパーク」 を整備

このたび、萩野地区の旧萩野小学校跡地に「萩野メモリアルパーク」が完成しました。これは、住民のコミュニティ活動を推進するため、自治宝くじの収益金から助成される「一般コミュニティ助成事業」によって、萩野区が整備したものです。公園には、ゲートボールコート2面、休憩棟1棟、トイレ・水道各1基などが整備されました。今後、地区民の皆さんの憩いと交流の場として、幅広く活用される予定です。



### 平成19年度 自主防災組織育成事業

#### 貝生地区内に「防災資機材 及び資機材倉庫」を整備

このたび、荒砥貝生地区内に「防災資機材」と「資機材倉庫」が整備されました。これは、住民のコミュニティ活動を推進の一環として、災害時の被害を防止・軽減する活動に資することを目的として、自治宝くじの収益金から助成される「自主防災組織育成事業」によって、貝生地区自主防災会（代表 菅原庄一さん）が整備したものです。「自分たちの地域は自分たちで守る」という自覚と連帯感のもと、安全で安心な地域づくり大きく貢献するものと期待されます。



### 第41回置賜地区 統計グラフコンクール

主催／置賜地区統計調査員連合会  
●佳作「わが家のごみ調べ」  
梅津 智佳（東根小5年）

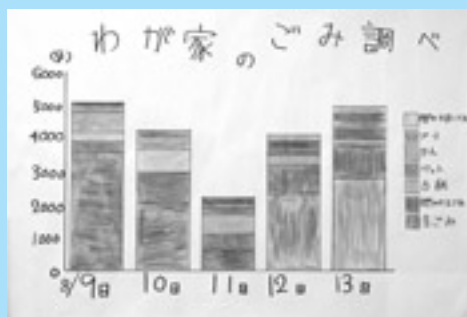

### 平成19年度 山形県統計協会会長感謝状

統計調査員として、各種統計調査に永年従事され、今回退職されたかたがたです。  
金田 太久さん（蚕桑）  
鈴木 友明さん（蚕桑）  
北村 富雄さん（鮎貝）  
鈴木 良材さん（鮎貝）  
塚本 秀雄さん（荒砥）



順位	氏名	所属	タイム
<b>ハーフマラソン 一般の部</b>			
1位	秋野 文宏	新潟県	1:19:18
2位	伊藤 利史	白鷹町	1:20:58
3位	片岡 淳	新潟県	1:21:37
4位	紺野 崇	白鷹町	1:24:43
5位	柴橋 政明	寒河江市	1:28:16
6位	菅原 義行	新潟県	1:29:10

順位	氏名	所属	タイム
<b>10マイル 一般の部</b>			
1位	荒井 学	山形市	0:57:22
2位	高山 博幸	酒田市	0:58:00
3位	坂井 正則	鶴岡市	0:59:04
4位	鎌田 元広	新潟県	1:00:23
5位	駒津 普司	長井市	1:01:00
6位	鈴木 智彦	朝日町	1:01:21

順位	氏名	所属	タイム
<b>10km 一般の部</b>			
1位	林 幸則	長井市	0:35:17
2位	竹田 則幸	白鷹町	0:35:29
3位	志田 学	山形市	0:35:43
4位	松田 直樹	上山市	0:38:27
5位	鈴木 信都	山形市	0:39:07
6位	金子 正美	西川町	0:39:21

順位	氏名	所属	タイム
<b>10km 高校の部</b>			
1位	萩原 翔太	山形南高校スキー部	0:43:18
2位	伊藤 大和	山形南高校スキー部	0:46:42
3位	川口 拓也	山形南高校スキー部	0:49:24

順位	氏名	所属	タイム
<b>5km 壮年男子の部</b>			
1位	金子 茂	山形市	0:17:23
2位	秋葉 好幸	山形市	0:19:30
3位	岩田 安司	中山町	0:19:44
4位	斉藤 延弘	東根市	0:19:53
5位	竹田 雅量	白鷹町	0:20:15
6位	伊藤 正則	鶴岡市	0:20:31

順位	氏名	所属	タイム
<b>5km 中学男子3年の部</b>			
1位	渡辺 哲也	寒河江西村山 ET	0:17:09
2位	紺野 凌	白鷹東中学校	0:18:26
3位	遠藤 大貴	長井南中学校	0:18:56
4位	佐竹 貴宏	白鷹東中学校	0:19:02
5位	渡邊 琢磨	米沢 Jr. クロンスキー	0:19:10
6位	宇津木大輔	長井南中学校	0:19:15



## 第42回白鷹若鮎マラソン大会

9月16日 日本陸上競技連盟公認コース  
(蚕桑小学校スタート・ゴール)

順位	氏名	所属	タイム
<b>5km 中学男子3年の部 (団体)</b>			
1位	白鷹東中学校		2:04:15

順位	氏名	所属	タイム
<b>5km 女子の部</b>			
1位	島貫 蓮	九里学園高校	0:24:32
2位	佐藤 香澄	九里学園高校	0:24:57
3位	長谷川洋子	新潟県	0:25:02
4位	鈴木 信子	新潟県	0:25:07
5位	鈴木やえぎ	鶴岡市	0:25:33
6位	鈴木理治子	白鷹町	0:26:31

順位	氏名	所属	タイム
<b>3km 中学男子1・2年の部</b>			
1位	澤浦 将光	白鷹東中学校	0:10:22
2位	三好 柗太	山形第六中学校	0:10:28
3位	高橋 謙也	米沢 Jr. クロンスキー	0:10:31
4位	押切 啓介	白鷹東中学校	0:10:40
5位	紺野 圭汰	白鷹東中学校	0:10:43
6位	沖田 康平	白鷹西中学校	0:10:49

順位	氏名	所属	タイム
<b>3km 中学男子1・2年の部</b>			
1位	白鷹西中学校		1:09:07
2位	米沢 Jr. クロンスキー		1:11:54

順位	氏名	所属	タイム
<b>3km 中学女子の部</b>			
1位	高橋あかね	白鷹東中学校	0:11:12
2位	鈴木 仁美	山形第六中学校	0:11:14
3位	渡邊 志保	米沢 Jr. クロンスキー	0:11:15
4位	秦 七海	長井南中学校	0:11:19
5位	渡辺 萌	山形第六中学校	0:11:31
6位	坂井 遥	鶴岡第四中学校	0:11:33

順位	氏名	所属	タイム
<b>3km 中学女子の部</b>			
1位	山形第六中学校		0:47:21
2位	長井南中学校		0:50:15
3位	米沢 Jr. クロンスキー		0:50:19
4位	白鷹西中学校		0:51:25
5位	白鷹東中学校		0:52:16

順位	氏名	所属	タイム
<b>2km 一般の部</b>			
1位	小林 幸一	白鷹町	0:08:06
2位	西村 義文	南陽市	0:08:18
3位	伊藤 博文	飯豊町	0:08:49
4位	古城 清美	寒河江市	0:09:03
5位	菅原 昌一	白鷹町	0:09:05
6位	菅 紗也香	白鷹町	0:09:09

順位	氏名	所属	タイム
<b>2km 小学6年の部</b>			
1位	高橋英一郎	東根小学校	0:07:07
2位	高橋 彩花	東根小学校	0:07:07
3位	村上 駿斗	東根小学校	0:07:25
4位	斎藤 蒼也	米沢 Jr. クロンスキー	0:07:31
5位	新野 悠人	東根小学校	0:07:32
6位	東海林賢一	ETジュニア	0:07:36

順位	氏名	所属	タイム
<b>2km 小学5年の部</b>			
1位	神保 智之	米沢ジュニア陸上クラブ	0:07:38
2位	五十公野聖也	荒砥小学校	0:07:45
3位	広川 夕季	荒砥小学校	0:08:01
4位	古城明日香	ETジュニア	0:08:05
5位	五十嵐彩夏	ETジュニア	0:08:05
6位	国井 俊希	ETジュニア	0:08:07

順位	氏名	所属	タイム
<b>2km 小学4年の部</b>			
1位	荒木 俊太	ETジュニア	0:07:55
2位	紺野 蒼天	東根小学校	0:07:56
3位	武田 拓郎	ETジュニア	0:08:07
4位	高橋 瑠依	ETジュニア	0:08:15
5位	高橋 里美	山形南小学校	0:08:17
6位	村上 魁人	東根小学校	0:08:30

順位	氏名	所属	タイム
<b>2km 小学3年の部</b>			
1位	鈴木 湊太	米沢ジュニア陸上クラブ	0:08:06
2位	押切 剛大	荒砥小学校	0:08:30
3位	大泉 彩	柴橋小学校	0:08:39
4位	吉田 桐麻	鷹山小学校	0:08:49
5位	迎田 俊峰	東根小学校	0:08:55
6位	菅原 駿	東根小学校	0:09:05

順位	氏名	所属	タイム
<b>2km 小学2年の部</b>			
1位	細谷 翔馬	ETジュニア	0:08:37
2位	新野 菜見	鮎貝小学校	0:09:21
3位	鈴木 亮	長井小学校	0:09:26
4位	板垣 翔斐	蚕桑小学校	0:09:43
5位	青木 菜々	荒砥小学校	0:09:44
6位	西村 諒介	宮内走ろう会	0:09:46

順位	氏名	所属	タイム
<b>2km 小学1年の部</b>			
1位	塚田 凜聖	荒砥小学校	0:09:56
2位	中嶋 遥人	荒砥小学校	0:10:03
3位	黒澤 峻真	東根小学校	0:10:14
4位	佐藤 月	荒砥小学校	0:10:16
5位	茨木 天真	荒砥小学校	0:10:18
6位	山本 築	荒砥小学校	0:10:23



平成19年度明るい選挙啓発  
ポスター入賞者

【県審査】

● 個人の部（入選）

佐藤 惠美（西中2年）



● 入選

江口 真紀（西中1年）



須貝 琢弥（西中1年）



岡野 真美（西中2年）



土屋 遊生（西中2年）



安部珠央莉（東中2年）



小関 優香（東中2年）



樋口 勇太（西中3年）



守谷 美希（西中3年）



梅津 大史（東中3年）



新宮 若菜（東中3年）



菅 慎吾（東中3年）

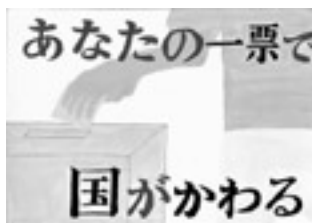

菅 慎吾（東中3年）

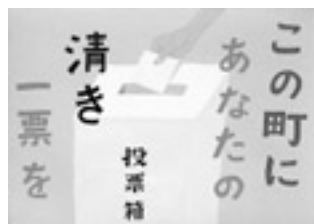

高橋 奈緒（東中3年）



佐藤 真未（東中3年）



長澤 大輔（東中3年）



平成19年度明るい選挙啓発  
標語入賞者

● 最優秀賞

紺野 凌（東中3年）

「使おうよ 歴史を重ね 得た権利」

● 優秀賞

神林 歩（鮎貝小3年）

「その一ぴょう すてきな町の 第一歩」

大宮 友希（荒砥小4年）

「一票に たくす私の 夢未来」

齋藤ちなつ（西中1年）

「その票は 明日への扉を開ける鍵」

渡部 悦子（西中2年）

「できるんだ 選挙で明るい国づくり」

小林 幹彦（東中3年）

「その一票 明日の平和を守るもの」

● 入選

小学校低学年の部

渡邊 海飛（荒砥小1年）

五十嵐智大（荒砥小2年）

小林 康平（荒砥小2年）

青木 将（荒砥小3年）

清野 喜貴（荒砥小3年）

平 佳樹（荒砥小3年）

笹原 清美（荒砥小3年）

海老名春来（鷹山小2年）

高橋 啓斗（東根小2年）

小学校高学年の部

金田日菜子（蚕桑小4年）

● 最優秀賞

中川 真希（蚕桑小4年）

大瀧 莉奈（鮎貝小4年）

渡部真理子（鮎貝小5年）

羽田 峻（鮎貝小6年）

鈴木ひかる（鮎貝小6年）

迎田 茉優（荒砥小4年）

大武 日文（荒砥小6年）

遠藤 史也（西中）

宮城 樹（西中）

村上 遥（西中）

赤間 光生（西中）

佐藤 真帆（西中）

長岡 恭紫（西中）

梅津 智華（東中）

小関万里絵（東中）

茨木 志穂（東中）

小口 絢音（西中）

五十嵐安世（西中）

佐藤 恵美（西中）

五十嵐元樹（東中）

川原 未来（東中）

黒澤真太郎（東中）

安部珠央莉（東中）

鈴木 聡美（東中）

高橋 彩（東中）

荒関 寿彰（西中）

新野 志穂（西中）

海老名真吾（東中）

安久津結菜（東中）

齋藤 步唯（東中）

安達 貴洋（東中）

衣袋 朋弥（東中）

中川 燈（東中）

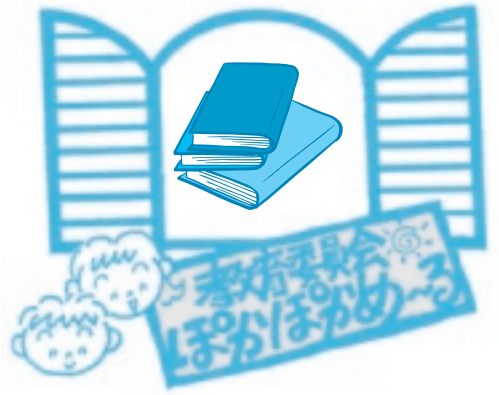

秋の夜長を家族で読書に親しんでみませんか

読書はいつでも、どこでも独りでも楽しめます。しかし、読む習慣がないとなかなか本を手にとることがありません。そういうかたは絵本はいかがですか。子どもからお年寄りまで、一冊の絵本を家族で回し読みするなど、その家族に合わせた読み方を楽しんでください。継続することで家族間での会話も生まれるはずですよ。忙しい毎日ですが、家族が共に過ごす時間をお持ちになつてはいかがでしょうか。

●絵本の紹介

「あさの絵本」

谷川 俊太郎 文  
吉村 和敏 写真

アリス館

「ぎゅうぎゅうかぞく」

ねじめ 正一 文

つちだのぶこ 絵

鈴木出版

「ともだちや」

内田 麟太郎 文

降矢 はなえ 絵

偕成社

「ねこくん わがやをめざす」

K・バンクス 文

G・ハレンスレーベン 絵

今江 祥智 訳

BL出版

「わたしのおばあちゃん」

ヴェロニク・ヴァン・デン

アベール 文

クロレド・K・デュボア 絵

野坂 悦子 訳

くもん出版

インターネット検索

●読みたい本を探せます

山形県立図書館では、インターネットを通して県内の公立図書館などの蔵書検索ができるようになりました。県立図書館のホームページから入ることが出来ます。

必要な資料が、県内のどこかの図書館で所蔵しているか一目でわかるようになりました。

●本は町立図書館で

町立図書館は、県立図書館の「インターネット予約貸出受取館」にもなっています。県立図書館にインターネットで予約貸出を申し込むと、資料は町立図書館で受け取る事が出来ます。

●申し込みが必要です

利用者は「利用カード申込書」を県立図書館に提出し、「利用カード」と「インターネット予約貸出パスワード」の交付を受けなければなりません（申込は郵送でも行うことが出来ます）。

申し込みには次の要件を備えている必要があります。

- ①中学生以上であること。
- ②利用者本人が利用するメールアドレスを保有していること。

町立図書館もより便利になりました

町立図書館の蔵書も現在は4万冊を越えました。どうぞご利用ください。お待ちしております。

■問い合わせ 町立図書館

(☎85-2111・内線620)

白鷹学講座 パート5

おすぎのシネマトークと映画「ナビイの恋」上映会



今年もまたおすぎさんが白鷹にやってきました。映画は南の楽園、沖縄を舞台に繰り広げられる恋愛騒動を描いた作品です。

おすぎさんの楽しいお話、そして楽しい映画が待っています。ぜひお越しください。

いつ 11月10日(土)  
午後6時〜

(午後5時30分開場／終了予定8時30分)

●どこで パワーセンター

●定員 200人

●チケット(前売券)

・中高生券300円

・大人券1200円

・親子券1300円

(中高生と親)

●チケット取り扱い 教育委員会、中央公民館、各地区公民館、パワーセンター

●主催 白鷹学講座「おすぎのシネマトークと映画上映会実行委員会」、白鷹町教育委員会

●共催 置賜文化フォーラム

■問い合わせ 教育委員会

生涯学習・スポーツ推進係  
(☎85-6147)

【映画「ナビイの恋」】出身地の沖縄にこだわって、沖縄を題材にした作品を撮り続ける中江祐司監督の作品です。映画の見どころは、なににつけ酒を交わし歌い踊る沖縄の人びとのエナジーに溢れた生活ぶりです。地元の俳優、島の人びともたくさん登場し、音楽のすばらしさも伝わります。沖縄の風景と文化風俗と人情が詰まっている味わい豊かな作品です。

# 禁煙

## 元気ニコニコ しらたか21

白鷹町健康増進計画

### 禁煙の取り組み

#### ～浅立公民館～

報告者

元気ニコニコ推進会議

会長 平吹 隆

浅立公民館では、今年4月に開催された運営委員会で禁煙を決定しました。わたしも委員の一人として出席し、また元気ニコニコ推進会議のメンバーの立場で公民館の禁煙について提案させていただきました。

提案の内容は、  
(1)タバコの害から町民の健康を守るために公共施設の禁煙を進めていること。  
(2)そのうえで具体的な禁煙の進め方として、①時間をかけてでも地域の皆さんの理解を得ながら進めたいこと、②そのためには医師や保健師などの専門家を派遣してもらい喫煙による健康被害、特に受動喫煙などについて知っていたいただくために地域で研修会を開催すること、③必要な広報資料の提供を受けること。  
ということでした。

しかし、会議はたちまちのうちに禁煙実施を決めてしまいました。喫煙者の多いメンバー構成でしたが、喫煙者自ら「禁煙はもう世の中の流れだし、提案のような手立てを

講じるまでもなくすぐに実施すべきだ」や「すでに禁煙を実施している公民館をよく訪ねるが、タバコを吸わなくとも我慢していられるので禁煙しても大丈夫」などの意見が出ていました。

これまで、公民館を禁煙にする公式な話し合いはなかったとのことですが、昨年の公民館内装工事が完成した際に新装のきれいな状態を長く維持したい気持ちから「ここでタバコを吸うのをやめたら、いつまでもきれいでいいだろうな」と婦人会のメンバーから出された声、汚れた壁面を雑巾で拭いたらタバコによるものであったことなどが、公民館全館禁煙決定の後押しになったようです。

浅立公民館はこの7月1日から「全館禁煙」を実施しました。大広間の「禁煙」の張り紙がとても鮮やかでした。



▲「禁煙」の大広間で開催された浅立地区の敬老会

## 健康のひろば

### 健康増進法 第25条

平成15年5月に健康増進法が施行されました。

#### ●健康増進法第25条 受動喫煙の防止

「学校、体育館、病院、劇場、観覧場、集会場、展示場、百貨店、事務所、官公庁施設、飲食店その他の多数の者が利用する施設を管理する者は、受動喫煙（室内又はこれに準ずる環境において、他人のためこの煙を吸わされることをいう。）を防止するために必要な措置を講ずるよう努めなければならない。」と規定されました。

健康増進法第25条が規定された背景には、喫煙が健康に与える影響が大きいため、受動喫煙の危険性、ニコチンの依存性をふまえ、喫煙習慣は個人の好みにとどまらない健康問題であるため、タバコ対策が重要課題になっているからです。

#### 受動喫煙による健康への悪影響

- ・咳、喘鳴、流涙、鼻閉、頭痛など
- ・呼吸抑制、心拍増加、血管収縮
- ・肺がん、循環器疾患



※皆さんの身近な公共施設、地区の公民館（分館）の禁煙を進めましょう！

※目指そう！公共施設禁煙100%

“元気ニコニコしらたか21”を町民と行政が協働で推進しています！（元気ニコニコ推進会議）



「平成19年全国物価統計調査」が  
11月に行われます

この調査は、消費者が購入する主な商品の販売価格やサービスの料金などを調査するものです。国の統計調査で、物価政策をはじめ各種の行政施策を立案する際の重要な資料を得ることを目的としています。

全国で約13万の小売店舗と約4万の飲食店・サービス事業所等に対して行われます。県内では12市町が対象で、白鷹町の一部が該当になりました。

町では、調査の対象事業所・店舗のかたには事前にお知らせします。その後、調査員が伺います。また、一部のサービス料金については、町から直接電話により聴き取りする方法で調査を行いますので、ご協力くださいますようお願いいたします。

■問い合わせ

総務政策課情報企画係 (☎85-6121)

農家民宿研修会のお知らせ

深山和紙や白鷹紬、古典桜、紅花や最上川景観など、白鷹にしかない文化や食、景観を求めて訪れる人びとが年々増えています。余暇時間の増加や目的化、少人数化、「見る」から「交流・体験」へと変化している観光交流の動向や教育旅行が農山漁村体験化していることなどから、今後、ますます来町したいと希望するかたが増えることが予想されます。

町では、白鷹町を訪れるかたを受け入れる態勢づくりの一つとして、農家民宿開設を後押しします。今回は、今春8戸の農家が農家民宿をオープンした飯豊町中津川地区を訪ね、経験談などをお聞きします。農家民宿を始めたいかた、興味のあるかたはぜひご参加ください。

▼いつ 10月30日(火) 午前9時30分集合～午後3時(帰町)

\* 役場前にご集合ください。

▼研修会場 飯豊町中津川地区の農家民宿

▼内容 研修・昼食・懇談

▼参加料 1300円(昼食・資料代)

\* 当日ご持参ください。

▼締め切り 10月18日(木)

■申込・問い合わせ 産業振興課 (☎85-6126)

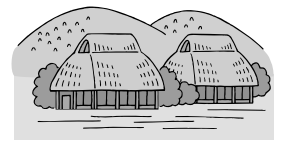

高齢者インフルエンザ予防接種のお知らせ

町では、65歳以上のかたと、満60歳から満64歳までの心臓・腎臓などに障がいがあるかたの希望者に、インフルエンザ予防接種を行います。

①対象者

- 白鷹町に住所がある満65歳以上(接種日現在)で接種を希望するかた
- 満60～満64歳で心臓・腎臓などに障がいのあるかた(身体障害者手帳1級程度)で接種を希望するかた

②申込方法 希望する医療機関にご相談ください。

③接種医療機関と期間・料金

実施医療機関	接種料金	自己負担額	町助成額
白鷹町内、長井市内(公立置賜長井病院を含む)の医療機関 ○実施期間(予約・接種): 平成19年10月15日から平成20年1月31日まで	2,500円	1,500円	
公立置賜総合病院 ○対象者:現在、外来や入院で治療中の患者さん ○実施期間(予約・接種): 平成19年11月1日から12月28日まで ○申込方法: 診察時、主治医に申し出て予約してください。 (予防接種だけのかたは対象外になります)	3,000円	2,000円	1,000円
上記以外の医療機関 ○実施期間(予約・接種): 平成19年10月15日から平成20年1月31日まで	医療機関が所属する市町村の額	接種料金より町助成額を差し引いた額	

\*接種回数 1回

■問い合わせ 健康福祉課 健康推進係 (☎86-0210)





子どもらしいあそび

雨上がりの園庭、ぱんだ組の子どもたちが楽しくどろんこ遊びをしていると、うさぎ組のAくんがやってきました。  
A「なにをやっているのー」  
ぱんだ組「どろんこあそびー」  
A「いいなー」しばらくして「ねえーなにしているの？」  
ぱんだ組「お風呂ごっこしてるのー」  
A「いいなー」しばらくして「ねえーそっちはなにしているの？」

ぱんだ組「ダムつくりしてるの」  
A「いいなー」だんだん近づいてきて「いいなー、先生これって子どもらしいあそびだね」  
保育士「Aくんもやりたいの？一緒にしない？どうぞ」  
A「子どもらしいあそびだもんね」  
そう言って、すぐ一緒に入って遊び始めたAくんでした。



介護ワンポイントアドバイス  
地域包括支援センター TEL86-0112

川崎幸クリニックス院長・杉山孝博さんの「上手な介護の12カ条」を紹介しています。

第8条「ほっと一息、気は軽く」

24時間続く緊張感に耐えることは、だれにとっても容易ではありません。その緊張がいつまで続くか見通しが付かないときはなおさらです。人生の中でそのような緊張状態を経験することはそれほどないのですが、認知症を介護する過程では必ずといっていいほど多くの家族が経験します。認知症の人が夜寝ないで大騒ぎしたり、体力があつて徘徊が激しいときには、精神的にも身体的にも家族は疲れきってしまいます。そして、こんな状態がいつまで続くのだからと考えるだけで参ってしまいます。

「すべてを忘れて好きなことのできる、週に1回の息抜き」

きの時間が、わたしには貴重でした。それがなかったら、数年間の介護を続けることができなかつたでしょう。帰ると家の中がめちゃめちゃになつていましたが、自分が楽しんできたのだからと思つて腹も立ちませんでした」と、一人の介護者は話していました。デイサービス、ショートステイ、ホームヘルプサービスなどを利用して、介護者は積極的に息抜きをしてほしいものです。一生懸命に介護しようとするあまり、がんばり過ぎて行き詰まってしまうことがよくあります。上手に介護していくためには自分も割り切つて休むことも必要なのだと思ふべきでしょう。そして周囲の人も「この程度で休もうとするなんてだらしない」「年寄りを老人ホームに預けて自分たちは旅行に行くなんてけしからん」などと、24時間介護を続けてきて、ほんのわずかでも息抜きしたい家族に對し、つらい言葉を投げかけないでほしいのです。

自分が同じ立場だつたらどう感じるかを考えながら、介護しやすい環境づくりをしたいものです。

「町報川柳」 雨 安部 笙児 選

佳作	一人居に雨と一緒に唄つてる	滝野	海老名きち
涙ではないよ雨だと娘は嫁ぐ	鮎貝	植木英夫	
雨乞いにお地藏様も汗をかき	鮎貝	五十公野忍	
雨風をしのび人間強くなる	荒砥甲	井澤英佐子	
にわか雨タオル一本笠がわり	埼玉	村上桂造	
今日の雨暑さやらぐ恵め雨	滝野	海老名達夫	
石地藏ぼつんと雨に打たれてる	山口	石川与次衛門	
明日咲く花に降りそう夏の雨	高岡	須貝仲次	
老いてなお張り切る農の雨上がり	十王	鈴木しげ	
雨ごいも虚し夕焼け美しい	畔藤	川井千代	
風雨にも泰然と座す野の地藏	高岡	長岡みち子	
屋根を打つ驟雨に夢を破られる	高岡	安部柳子	
秋祭りおみ坂流しかにわか雨	畔藤	川井千代	
秀逸	演歌には時雨が似合うにわか雨	貝生	保科昭吾
遠足の子等散らし行く通り雨	山口	渡部喜美子	
ふるりに雨の思ひ出青春譜	十王	志鎌はる糸	
サッパリと洗つてくれた通り雨	山野	坂本静子	
作物も猛暑の中で雨を恋う	山口	児玉保子	
晴耕雨読人生楽しむ老いの坂	畔藤	梅津とも	
雨ざんざん負けずに騒ぐ子等の声	高玉	高橋朝子	
蓑笠で雨をしのいで農に生き	横田尻	金田れん	
晩秋の冷たい雨が冬を呼ぶ	横須賀	大滝健次郎	
五客	あの時の雨が縁の金婚譜	畔藤	堀内芳夫
秋雨に心せかれる農作業	浅立	梅津たつ糸	
百姓は雨に喜び雨に泣く	荒砥甲	丸山正志	
お遍路の迷いを癒す宿の雨	高玉	片山時美	
雨に泣き雨に喜び四季めぐる	世田谷	遠藤八重	
雨宿りいつか二人の愛芽吹く	浅立	小形義三	
慈雨のごと心に沁みた母の愛	浅立	高橋とみ	
土に生き風雨に耐えた太腕	畔藤	梅津いと	
天位	雨降れば降つたで愚痴る人のエゴ	笙児	
軸	次回「約束」投句は十月二十五日迄はがきに一句。大会参加者は当日一句持参。「色」十一月末まで。はがきに三句。		
白鷹町荒砥乙四二八―二	高橋白兔宛		



役場は ☎85-2111

**白鷹町総合防災訓練**  
▼いつ 10月21日(日) 午前8時30分～昼12時  
▼どこで 鷹山小学校付近  
▼内容 火災防ぎよ訓練、消火訓練、防災ヘリによる救助訓練、バイク隊による医薬品搬送訓練、炊き出し訓練など  
【各地区秋季消防演習】  
▼蚕桑地区  
○10月28日(日) 午後1時～  
○蚕桑小学校  
▼鮎貝地区

○10月14日(日) 午後1時～  
○鮎貝小学校  
▼荒砥・十王地区  
○10月21日(日) 午後1時～  
○山峽体育館  
▼鷹山地区  
○10月21日(日) 午前8時30分～  
○鷹山小学校  
▼東根地区  
○10月21日(日) 昼12時40分～  
○東根小学校  
※当日、ポンプ車のサイレンが鳴ります。火災と間違わないようお願いいたします。  
■問い合わせ 総務政策課生活安全係(☎85-6122)  
**愛染明王例大祭**  
▼いつ 10月26日(金) 午前10時～  
▼どこで 愛染明王堂  
▼集合 午前8時30分に役場前から車が出ます。乗車を希望するかたはお申し込みください。  
■申込・問い合わせ 産業振興課観光交流係(☎85-6136)

みたつぷりの農産物や資材などを販売します。今年も振る舞いコーナーを行います。  
▼いつ 10月27日(土) 午前9時10分～午後3時(小雨決行)  
▼どこで J A白鷹支店とグリーンセンター前の広場  
▼内容  
①農産物直売フェア(午前9時30分～午後3時)  
②もちつきだうい  
第1回 午前10時30分～  
第2回 午前11時30分～  
第3回 昼12時30分～  
③そばまつり(午前10時30分～午後3時)  
④ちびっ子力自慢俵あげ競争  
※直売店でお買い物ごとに抽選券を配布(数に限りあり)。3枚で1回抽選ができます。  
※町内保育園児の皆さんを餅つき、餅振る舞いにご招待しています。  
■問い合わせ J A白鷹支店(☎85-2121)・産業振興課農業振興係(☎85-6127)  
**モンテディオ白鷹町応援デー**  
▼いつ 10月28日(日) 午後1時キックオフ  
▼どこで N Dソフトスタジアム山形(天童市)  
▼対戦相手 湘南ベルマーレ

※会場で招待券と引き替えができる入場整理券を先着順で差しあげます。  
■問い合わせ 教育委員会生涯学習・スポーツ推進係(☎85-6147)  
**紅花セミナー in 白鷹**  
山形県の紅花は、染料、食品、観光などに幅広く活用され、地域振興資源としても期待されています。紅花の価値をあらためて確認し、栽培技術を学びましょう。  
▼いつ 10月28日(日) 午後1時30分～4時  
▼どこで パワーセンター  
▼内容  
①講演 「現代に生きる小町紅」180年続く玉虫色の輝き」講師 小山智子さん(株式会社伊勢半本店)  
②研修 「紅花栽培技術の向上に向けて」講師 小野恵二さん(元県農業生産技術試験場)  
▼参加費 無料  
▼対象 生産者、需要者、興味のあるかたならどなたでも  
※託児サービスがあります。希望のかたは10月18日(木)までお申し込みください。  
■申込・問い合わせ 置賜総合支庁農村計画課(☎0238-2616056)

**直江兼続バスツアー**  
兼続が残した史跡探訪  
米沢市内旧町名とのかかわりなどの解説を聞きながら、  
▼いつ 10月27日(土) 午前9時～午後4時(予定)  
▼集合場所 伝国の杜館内  
▼会費 3000円(バス代・昼食代・資料代・拝観料含む)  
▼定員 28人(定員になり次第締め切り)  
▼申込方法 メールまたは電話で、氏名、連絡先、参加人数をご連絡ください。  
■問い合わせ おきたま情報ギャラリー事務局/日下(置賜広域行政事務組合内)☎0238-2313246 Eメール kikaku@okikou.or.jp)  
**外国人花嫁さん交流会**  
今年もどおりいむ農園の主催により、白鷹町に嫁がれた外国人花嫁さんと地元のかたとの交流会を開催します。  
▼いつ 10月21日(日) 午後4時～  
▼どこで 土里夢館



## フラワー長井線まつり

- いつ 10月21日(日)  
午前10時～午後2時30分
- どこで 荒砥駅、長井駅、宮内駅



### ●各会場の催し物

①荒砥駅  
荒砥高校吹奏楽演奏、櫻鷹會よさこいソーラン、ひがしね保育園よさこいソーラン・バルーン、ミニSL運行・試乗、モーターカー(ラッセル車)試乗、各種売店(駅前町内会、駅協力会ほか)

②長井駅  
長井高・長井工高・長井小学校吹奏楽演奏、電動カート、よさこいソーラン、ジャンケン大会、ロボット相撲、レースターの試乗、各種売店

③宮内駅  
南陽高校吹奏楽演奏、鍛泰山太鼓、よさこいソーラン、ジャンケン大会、各種売店(地元商店ほか)

●当日終日ワンコインディ  
この日は、全線片道100円となります。フラワー長井線に乗って、各会場へお越しください。

\*F Nの会会員は当日無料。会員証をご提示ください。

### ●臨時列車時刻

下り臨時列車を運行します。

赤湯駅発	午前10時07分
宮内駅発	午前10時13分
長井駅発	午前10時43分
蚕桑駅発	午前10時54分
鮎貝駅発	午前10時59分
荒砥駅着	午前11時04分



■問い合わせ 山形鉄道総務課 (☎88-2002)

▼参加費 無料(事前申し込みが必要です)

▼内容

①第1部 あなたの知らない西置賜ころの旅めぐり

②第2部 講演

演題「人であいゝ身近で実践できるおもてなしの心の伝え方」

講師 佐藤洋詩恵さん(日本の宿古窯女将)

\*申し込み後にスケジュールなどの詳細を郵送します。

■申込・問い合わせ 社団法人長井青年会議所(☎84-5394)

### あなたの知らない西置賜ころの旅めぐり

故郷・西置賜の魅力発信人になってみませんか。

いつ 10月21日(日)

▼集合場所 長井市白つつじ公園(午前8時集合)

▼対象 外国人花嫁さんとその家族

▼内容 芋煮会と地元料理での交流会

▼会費 1家族1000円

▼締め切り 10月18日(木)

■申込・問い合わせ どりいむ農園(☎85-2922)・産業振興課商工振興係(☎85-6136)

フラワー長井線で行くちょいとグル旅!「水のまち長井と置賜地域の味覚堪能の旅」

長井はその昔、最上川舟運

により織物を中心とする商業で栄えたまちです。観光ガイド「ながい黒獅子の里案内人」が長井の魅力を紹介します。

いつ 11月3日(土)

▼集合場所 長井駅(午前8時40分集合)

\*フラワー長井線に乗車し、長井駅に集合してください(荒砥発午前8時17分、赤湯発午前7時48分)。

▼参加費用 2500円(昼食、入館料、保険料等含む)

\*長井線運賃は各自負担となります。

▼内容

①丸大扇屋・彫塑館見学

②野川まなび館見学

③福昌で昼食(米沢牛)

④東洋酒造見学・試飲

⑤レインボープラン市民市場 虹の駅見学

▼募集人員 25人

▼申込方法 電話、ファックス、またはEメールでお申し込みください。

▼締め切り 10月29日(月)

\*定員となり次第締め切り。

■申込・問い合わせ フラワー長井線利用拡大協議会事務局

局(長井市企画調整課企画係内/☎84-2111・83-1070・Eメール:project@city.nagaiyamagata.jp)

### 白鷹山岳会秋季町民登山

紅葉の頭殿山へ行ってみませんか。

いつ 10月14日(日) 午前8時集合(雨天中止)

▼集合場所 黒鴨蔵高院前黒鴨橋

▼会費 300円(記念写真代)

▼持ち物 昼食、非常食、雨具、防寒具、飲料水(最低500ミリットル)など

▼締め切り 10月13日(土) 正午(当日参加もできます)

\*RV車、ジープ型車、軽トラックで参加のかた歓迎します。

■申込・問い合わせ 白鷹山岳会事務局/木口純一(☎85-2212)

## 募集

### 白鷹町営スキー場の従業員を募集します

▼勤務場所 白鷹町営スキー場

▼期間 12月20日(木)～3月21日(金)

\*降雪状況により変更になる場合があります。

\*そのほか、オープン前後の準備、片付け作業の期間があります。

▼募集人員 若干名

▼職種 索道事業及びゲレンデ整備

▼賃金

○通常営業（午前8時30分～午後5時）6800円

○ナイター営業（午後5時～9時）5000円

○圧雪作業（1時間）1800円

▼応募資格 町内在住で、18歳以上65歳未満で健康な方

▼締め切り 10月26日（金）午後5時

▼提出書類 白鷹町臨時職員登録申請書（教育委員会に準備しています）

■申込・問い合わせ 教育委員会 生涯学習・スポーツ推進係（☎85-6147）

### 荒砥高校開放講座 パソコンで年賀状をつくらう

一人ひとりオリジナル年賀状をつくって印刷します。

▼いつ

・第1回 11月16日（金）  
・第2回 11月22日（木）

\*2回連続の参加をお願いします。

▼時間 午後7時～9時

▼どこで 荒砥高校コンピュータ室

▼内容 文書作成ソフトの使い方を中心に解説し、年賀状をつくりまします。

▼対象 パソコン初心者（昨年参加されたかたも可）

▼参加費 5000円

▼持ち物 年賀はがき30枚以内

▼締め切り 11月9日（金）

■申込・問い合わせ 教育委員会 生涯学習・スポーツ推進係（☎85-6147）

### 10月のパソコン講習会

▼講習期日 10月22日（月）、23日（火）、24日（水）

▼時間 午後6時30分～8時30分

▼どこで 白鷹町総合情報センター

▼テーマ よくわかるパソコン入門（ウインドウズXP）

▼内容 パソコンを初めて使用するかたを対象に、マウスやキーボードの使い方、文字の入力、インターネットなどを学習します。パソコンに親しみ、パソコンを活用するための「第一歩」です。

▼テキスト代 1050円

▼受講料 無料

※受講途中、退席されてもテキスト代は返金できませんの

でご了承ください。

【無料開放の日】講習会などの利用がない日は、情報センターの講習会場を無料開放します。土日祝日を除く午後1時から5時まで、どなたでもご利用できます。

■申込・問い合わせ パワースタター（☎86-0001または☎86-0151）

### おきたまおいしい米づくりコンクール

▼参加資格 置賜地区で安心・安全でおいしい米づくりに取り組み、また望ましい水田農業の確立に向けて取り組んでいる農業者・農業者団体

▼参加区分 「はえぬぎの部」「コシヒカリの部」

▼審査方法 ①1次 申込書と栽培履歴の書類審査

②2次 食味成分、白度、千粒重などの審査（参加区分ごと上位5検体を選出）

③最終 審査委員による食べくらべによる審査

▼申込方法 申込書に必要事項を記入し、栽培履歴・玄米300gを添え、役場産業振興課まで申し込んでください。

\*最終審査に選出されたかたは、後日玄米5kgを最終審査用に提出してください。

▼締め切り 10月31日（水）

▼主催 置賜農業振興協議会、米づくりやまがた日本一運動置賜推進部会

※参加区分ごと成績上位の検体は「米づくりやまがた日本一運動食味コンクール」に推薦します。

■問い合わせ 置賜総合支庁農業技術普及課（☎0238-5713411）西置賜農業技術普及課（☎88-8215）

### 「米坂線に乗って、米坂線を写そう！」フォトコンテスト

米沢駅と坂町駅を結ぶ90・7kmの列車の旅で、ベストショットを感性で表現してください。

▼部門（テーマ）①「米坂線とひと」車内でのひとの様子や表情、米坂線の列車や駅で働くひとなど

②「米坂線の車両」米坂線を走るさまざまな車両を主人公にしたもの

▼募集規定

・2つのテーマに限定し、募集期間内に撮影したもの。

・作品サイズは、四ツ切版・

ワイド四ツ切版のカラープリント、モノクロプリントに限りまします。

・未発表作品に限りまします。

▼締め切り 平成20年1月31日（木）

▼発表 平成20年2月下旬

▼賞 各部門とも、最優秀賞、優秀賞、入選、佳作

※募集規定の詳細や応募方法などはお問い合わせください。

■応募先・問い合わせ 米坂線整備促進期成同盟会事務局（☎0254-641476）



### 深山観音堂屋根葺き替えのため「茅」を買い取ります

国指定重要文化財として、今なお厚い信仰を集める「深山観音堂」その屋根の葺き替え工事を行うため、材料の茅を集めています。貴重な文化財保存のために皆さまのご協力をお願いします。

▼価格 一締め 1200円（5尺縄で一まるき）

■問い合わせ 教育委員会文化振興係（☎85-6146）

## 行政相談所を開設します

10月15日から10月21日まで  
は行政相談週間です。行政機  
関に関する苦情・要望などお  
気軽にご相談ください。秘密  
は厳守し、無料です。

### ▼蚕桑地区公民館会場

・10月16日(火)

・午前10時～午後3時

### ▼老人福祉センター会場

・10月17日(水)

・午前10時～午後3時

### ▼担当者 奥山正雄さん

樋口久子さん

(白鷹町行政相談委員)

### ■問い合わせ 山形行政評価

事務所(☎023-632-

3113)または白鷹町健康

福祉課(☎86-0111)

## 「秋田県大雨災害義援金」に

### ご協力ください

日本赤十字社では、秋田県  
大雨災害に伴う義援金を受け  
付けています。皆さまのご協  
力をお願いいたします。

なお災害義援金は、税制上  
の優遇措置(所得税及び住民  
税の寄付金控除、法人税の全  
額損金算入)の対象になりま  
す。

### ▼受付期間 10月31日(水)

まで

### ▼受付場所 日赤白鷹町分

区(健康福祉センター内)

### ■問い合わせ 事務局/健康

福祉課福祉係(☎86-011

1)

## 山形県の狩猟期間が始まります

狩猟期間では、あらかじめ  
手続きを行ったかたが、鳥獣  
保護区域等以外で鳥獣(狩猟  
鳥獣のみ)を捕獲することが  
認められています。

県の鳥獣保護施策は、狩猟  
者が納める狩猟税でまかなわ  
れています。狩猟行為にご理  
解をお願いします。

### ▼山形県の狩猟期間

○カモ類(11種)

平成19年11月1日～平成20

年1月31日

○その他の狩猟鳥獣(38種)

平成19年11月15日～平成20

年2月15日

### ■連絡先・問い合わせ 置総

総合支庁環境課(☎0238-

26-6035)

## やまがた産業・企業・就職が イダンス

東京に山形の優良企業が集  
結します。県外に進学された  
皆さんの県内企業への就職を

応援するガイダンスです。

### ▼いつ 11月8日(木)

午前10時～午後4時

### ▼どこで 東京都立産業貿易

センター浜松町館3階

### ▼対象 県外に進学した学生

・既卒者、就職活動中のかた、  
興味・関心のあるかた(ご家  
族のかたはご連絡ください)

### ▼内容 企業ブースごとに製

品展示や企業説明・専門家に  
よる就職相談を実施します。

### ■問い合わせ 山形県雇用労

政課(☎023-630-2

375)

※山形県ホームページに参加  
企業、メニューなどを掲載し  
ています。

## 10月は労働保険適用促進月間

社員の安心を守るのは、社  
長の責任であり、社会の義務  
です。

労働保険制度は、労働者が  
業務上や通勤途上で被災した  
場合に必要な保険給付を行っ  
たり、失業した場合に必要な  
給付を行うなど、職場の安全、  
雇用の安定のために重要な制  
度です。

労働者を1人でも雇用して  
いる事業主は加入する義務が  
あります。加入手続きをされ

ていない事業主は、速やかに  
手続きをお願いします。

※労働保険Ⅱ労災保険と雇用  
保険を総称した政府管掌の強  
制保険

### ■問い合わせ 山形労働局労

働保険徴収室(☎023-6

24-8225)または最寄

りの労働基準監督署、公共職  
業安定所

## 「もったいない」やまがた環境に

### やさしい買い物キャンペーン

県では「もったいない」を  
キーワードに、循環型社会を  
形成し地球温暖化の防止を進  
めるため、さまざまな取り組  
みを行っています。

10月は「3R推進月間」と  
して、特にリデュース(ごみ  
を出さないライフスタイル)、  
リユース、リサイクルの浸透  
を進める一つの運動「やまが  
た環境にやさしい買い物キャ  
ンペーン」を行います。

▼消費者の皆さんの運動  
・買い物袋(マイバッグ)を  
持参する。  
・簡易包装を心がける。  
・エコマーク、グリーンマー  
クなどの環境ラベルのつい  
商品や詰め替え品など環境  
に配慮した商品を購入する

ように努める。

※事業者のかたも、消費者の  
運動を奨励する取り組みにご  
協力ください。

### ■問い合わせ 山形県環境企

画課(☎023-630-3

043)

## 10月は不法投棄パトロール 強化月間です

ごみをみだりに捨てると法  
律で処罰されます。

### ▼不法投棄110番電話(常 時解説)

☎0238-26-6034

### ▼白鷹町不法投棄窓口番号

☎85-6131(町民税務

課くらし・環境推進係)

### ■問い合わせ 置賜地区不法

投棄防止対策協議会(置賜総

合支庁環境課内・☎0238-

26-6034)

## おわびと訂正

●広報しらたか9月12日号の  
26ページで、戸籍の窓「ご結  
婚おめでとう」の「瀬戸千春」  
さんは「瀬戸千晴」さんの誤  
りでした。

おわびして訂正いたします。



# 戸籍の窓

●9月1日▶9月30日

## ご結婚おめでとう

氏名	住所
（馬下和弥	米沢市
土屋美由貴	箕和田

## こんにちは赤ちゃん

住所	父母の名	子の名
畔藤	小形新也	希
畔藤	佐藤徹ぐみ	優衣
中山	土屋司美	明日
高玉	児玉一恵	花凛
十王	吉田幸子	煌稀
荒砥乙	高山優美	愛涼

## おくやみ

住所	氏名	年齢
高玉	鈴木悦子	64
鮎貝	小口昭三	79
浅立	梅津ちよ	96
荒砥乙	沼澤かねゑ	84
鮎貝	佐藤マツノ	97
荒砥甲	川村勝二	85
萩野	小樋喜さく	89
荒砥甲	立木源司	93
浅立	尻鈴令子	62
横田	蒲後藤研一	42
菖野	野齋藤角	95
十王	原田誠一	57

9月下旬の早朝のことである。雨が降り出しそうになか、役場に向かった。10分くらいの歩く距離だが、今朝は風も強い。8時前に勤務室に入り、今日の日程等に目を通していたところ、突然部屋が明るくなった。秋の早朝の明るい日ざしが、急に部屋に入ってきたのだ。正面の壁には、故梅津五郎先生（白鷹出身・元東光会理事長）の絵「早春の蔵王」が掲げられている。瞬間的に顔を上げると、視線の先のこの見慣れている絵が、いつもと違う色合いを出している。いつも感じている絵と全く違う絵に見えたのである。この絵に出会ってから7年になるが、初めてである。部屋全体が明るくなったからではないようだ。一瞬、なぜこのような色合いの絵が目の前にあるのか、わからない気になった。今までいつも「早春の蔵王」は静かな風景の中で冬から春に移りつつある自然を穏やかに感じさせてくれた。

わたしは、絵は描けないし、絵心も稚拙である。中学時代、同級のS君の描く水彩画を見て、なぜこのようにうまく描けるのか、なぜこのように人の才能に差があるのか、人知れず劣等感に陥っていたことを思い出す。恩師・安部昭二先生がすべてご存知のことである。そして、中

## 町長随想

⑦1

### 『一瞬の時』

緑を重ねたところに、今まで感じていなかった「緑」がその色彩を強く浮かび上がらせた。葉を付けない木々とあかね色の表現、残雪の色合い、一つ一つが前面に出てくる。そして、梅津先生の神髄とも感じられる「空」の形、今までと全く異なる感動で、わたしをくぎ付けにしたのである。誇張では全くない。わたしのような絵心の稚拙な者でもある。不思議になり、絵のすぐ前に行つて観察したが、その絵全体から受ける感じは分かつず、そして、それから1分ほどして静かな絵の感じに戻つていった。

外は太陽が雲に隠れ、その日は雨がときおり降り、一日中曇天であった。

勤務室には日光は入るが、上部から床の一部しか直射しない。部屋が明るくなつても、絵に光線が直接当たることは全くない。むしろ天井にある電灯によつて全体を明るくできる環境である。

ようやく分かつた。早朝のちようどこの時刻の太陽の明るい光線が、部屋の白い光沢のある床に照射し、ほどよい強さで照り返し、下から光が乱反射せずちようど鋭角に絵に当たり、絵がその光を十分に吸収し、生き生きとした絵の姿を現してくれていたであろう。2分くらいの時間での事柄である。

郷土の誇る日本を代表する洋画家・故梅津五郎先生の絵を通して、短時間とはいえ、このように心に刻まれる時を持てたことは誠に幸せである。

## 橋本光記

▼高く、澄み渡つた空の10月始め、一本の電話をいただきました。この時期、桜が咲いているという。そこは畔藤の土里夢館駐車場。一本の桜の木に、白く小さい花が何輪も咲いていました。気候の影響か、今年は各地で「狂い咲き」の話題が聞かれますが、季節外れの花も不思議に魅力がありますね。

▼本来の「秋の桜」といえば、コスモスです。町の至る所で見かけますが、今年は四季の郷駅前にも咲きました。6月に、荒砥高校の生徒の皆さんが種をまいてくれた場所。白、ピンク、オレンジ色の花が駅前を彩っていました。今月13日には、四季の郷駅が開業します。足をお運びいただき、色鮮やかなコスモス、そして多彩なイベントをお楽しみください。お越しの際は、ぜひフラワー長井線です。

▼夜は随分と肌寒くなりました。風邪もはやっていますので、皆さんお体にお気をつけください。

（うめこ）

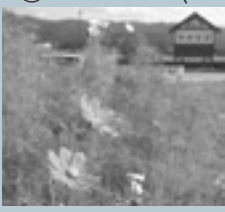

広報しらたかは再生紙を使用しています。

戸籍の窓にのせたくないかたは、届出のときに戸籍年金係にお申し出ください。