

SHIRATAKA
PUBLIC
RELATIONS



しらたか 広報

3.12
MAR 2007
NO.964

白鷹町文化交流センター基本設計②
統一地方選挙が行われます④
国民年金からのお知らせ⑥
フラワー長井線鮎貝新駅の名称決定⑦
やまがた花回廊について⑧
道の駅「白鷹ヤナ公園」が誕生します⑨



どりのむ農園・観光いちご園オープン — 春の香りいっぱいの赤い実で、いちご園は笑顔いっぱい。(毎週日曜日開園です。)
3月4日、どりのむ農園のいちご園が開園しました。開園式では、田中代表取締役はじめ一般のかたも参加してのテープカットが行われました。ハウスの中に入ると、子どもたちはいちごを摘み取り、「おいしい」「甘いね」と手のひらほどの大きな実にかぶりついていました。昨年9月に定植されてから、冬場の好天で日照時間も長く、生育が思った以上に良かったとのこと。どりのむ農園の皆さんは「皆さんから喜んでほしい、うれしい。自慢できるいちご園にしたい。」と話されていました。

白鷹町文化交流センター基本設計が

まとまりました

白鷹町文化交流センターは、新しい文化が生まれ育つための拠り所として「出会い・体感・未来」を計画のテーマに掲げ、「文化・交流・人づくり」によるまちづくりの拠点を目指し、多目的交流・ギャラリー・文化伝承発信・屋外交流の4つの機能を融合する新たな交流施設として計画されました。

このたび、実施設計の基本となる基本設計がまとまりましたので、建築概要、鳥瞰図並びに平面図についてお知らせします。

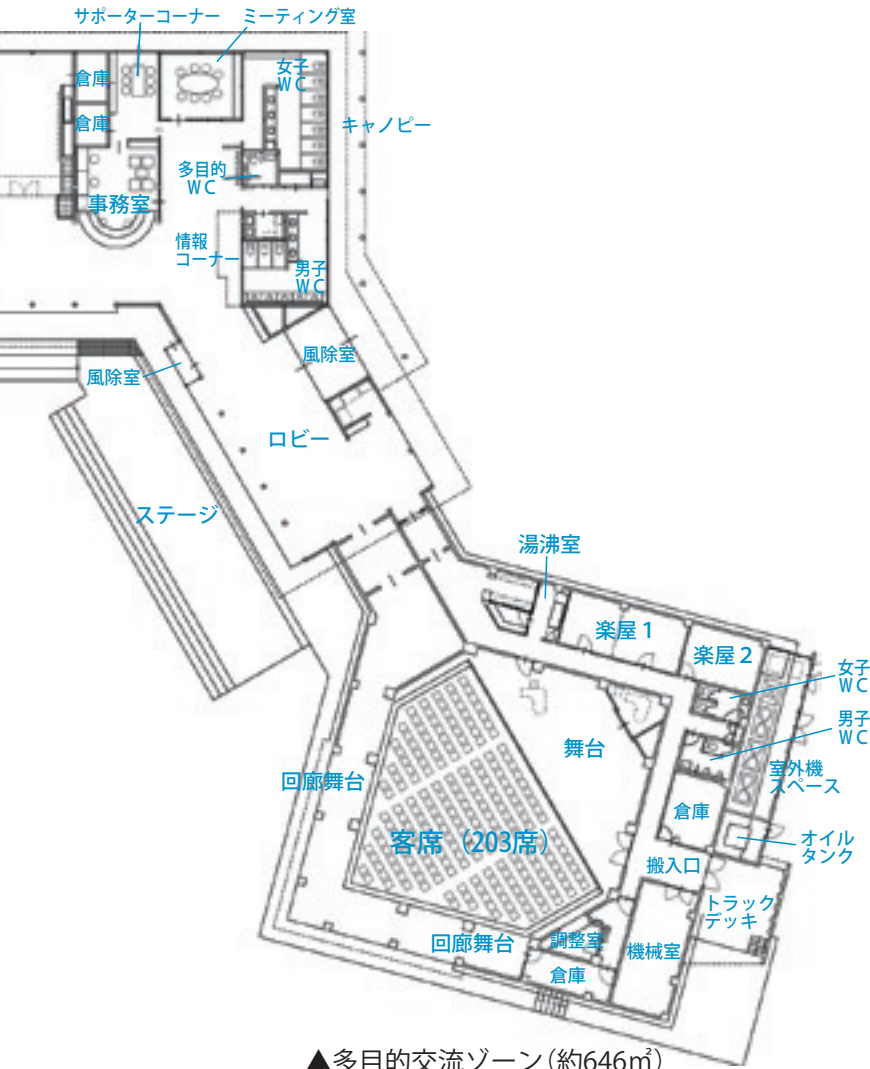

▲多目的交流ゾーン(約646㎡)

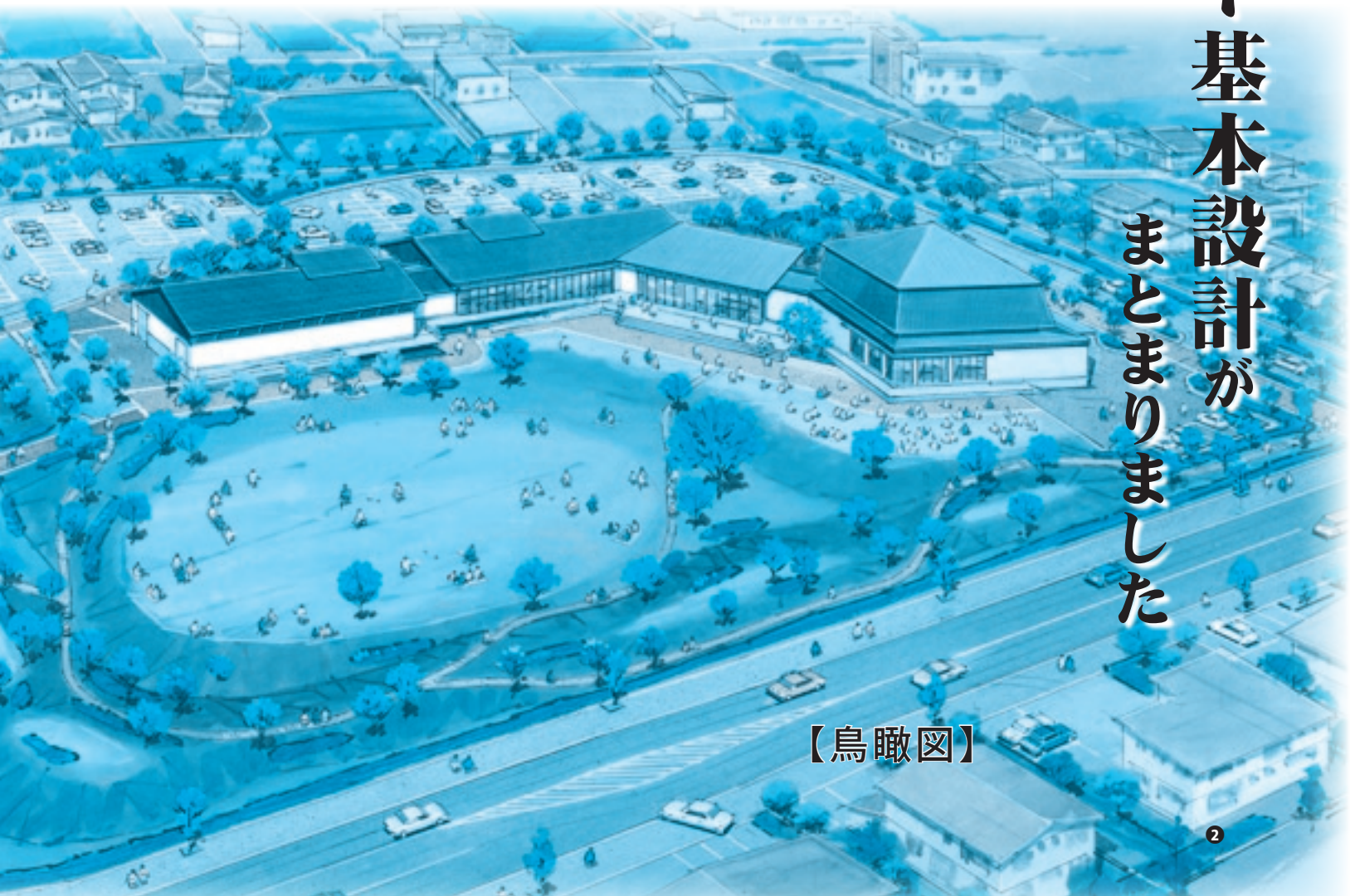

【鳥瞰図】

■各ゾーンの諸機能

□多目的交流ゾーン(約646㎡)

舞台／客席(203席)／回廊舞台／楽屋1・2／調整室／湯沸室／男子・女子トイレ／搬出入ヤード／機械室／倉庫

□文化伝承発信／ロビーゾーン(約713㎡)

ロビー／風除室／文化伝承発信室(創作・工芸・移動壁で仕切り)／交流回廊／事務室・サポーターコーナー・湯沸室／ミーティング室／情報コーナー／男子・女子・多目的トイレ／倉庫

□ギャラリーゾーン(約481㎡)

ギャラリー1／ギャラリー2／前室／収蔵庫／荷解スペース／搬出入ヤード／消火ガス室／空調機械室

□キャノピー(屋根付き通路)

□側廊

□屋外交流広場

各種イベントほか、日常的に利用できる公園のような空間とします。

□駐車場(約140台)

□屋外トイレ

【平面図】

▼ギャラリーゾーン(約481㎡)

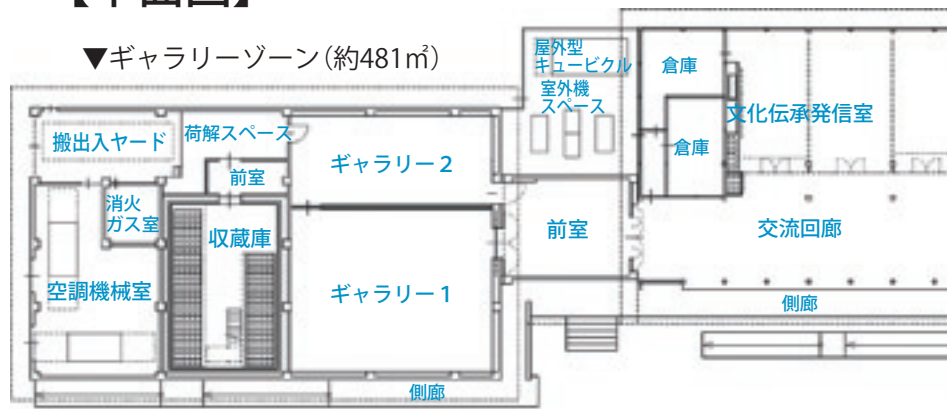

▲文化伝承発信／ロビーゾーン(約713㎡)

0 2.5m 5m 10m

「出会い・体感・未来」の拠点へ

耳を澄ますと、

美しい歌声、文化の音、

子どもたちの笑い声が聞こえてきませんか？

今後につきましては、今年度中に実施設計を完了し、建築本体は平成19年から20年の2カ年で建設する計画です。外構整備については、平成21年までには実施し、同年秋にはオープンする計画を進めてまいります。

■問い合わせ 建設水道課
鮎貝まちづくり・都市計画推進係
(☎) 85-6142

《建築概要》	
■敷地面積	2万3346㎡
■建築面積	2031㎡
■延床面積	1840㎡
■主体構造	木造
◆文化伝承発信ゾーン	地元産の木材を生かした木造とします。
◆ギャラリーゾーン	下部構造を鉄筋コンクリート構造架構とし、鉄骨造小屋根を載せた混構造とします。
◆多目的交流ゾーン	建築基準法上耐火建築物を要求されるため、主要構造部は鉄骨鉄筋コンクリート構造、壁は鉄筋コンクリート造、屋根面は鉄骨造とします。木質感のある内装でぬくもりを醸し出します。
■階数	地上1階(一部2階建て)
■高さ	軒高5m 最高14m
※設計内容については、実施設計の段階で一部変更になることがあります。	



統一地方選挙が行われます

大事にね 未来を決める その一票

(平成18年度白鷹町明るい選挙啓発標語)

この標語は、平成18年度明るい選挙啓発標語募集で最優秀賞となりました中嶋日奈子さん(東根小学校3年)の作品です。

4月8日(日)

山形県議会議員選挙

4月22日(日)

白鷹町議会議員選挙

●投票できるかたは

◇山形県議会議員選挙

平成18年12月29日以前から引き続き白鷹町の住民基本台帳に登録されているかたで、昭和62年4月9日以前に生まれたかた(満20歳以上)です。

なお、12月30日以降に山形県内の市町村から白鷹町に転入されたかたは、以前の住所地で投票できる場合もありますので、前住所地の選挙管理委員会へお問い合わせください。

◇白鷹町議会議員選挙

平成19年1月16日以前から引き続き白鷹町の住民基本台帳に登録されているかたで、昭和62年4月23日以前に生まれたかた(満20歳以上)です。

●投票時間は

投票日の投票時間は、午前7時から午後8時までです。(黒鷹、針生投票区は午前7時から午後7時まで)

●投票にあたっての注意事項

◇入場券について

入場券を忘れずに持参してください。もし紛失しても投

票はできません。その場合は、投票所の受付に申し出てください。

なお、山形県議会議員選挙の入場券は3月19日現在の居住地で発行しますので、3月20日以降転居されたかたは、前居住地の投票所で投票してください。

また、白鷹町議会議員選挙の入場券は4月5日現在の居住地で発行しますので、4月6日以降転居されたかたは、前居住地の投票所で投票してください。

◇代理投票について

身体の都合などで字が書けない場合でも、投票所で申し出れば代理投票ができますので、棄権しないで投票してください。

●期日前投票について

◇期日前投票とは

選挙は、投票日に投票所において投票することを原則としています。期日前投票は、投票日前であっても、投票日と同じように投票を行うことができます(投票用紙を直接投票箱に入れることができる)制度のことです。

従来は不在者投票のうち、

白鷹町の選挙管理委員会で行う不在者投票(中央公民館1階文化実習室で行う投票)が期日前投票となります。

◇期日前投票ができるかた

投票日当日、次のような理由で不在になるかたは期日前投票ができます。

- ①冠婚葬祭など、やむを得ない用務に従事しなければならないかた
- ②疾病、出産などで、投票日当日に投票できないことが予想されるかた
- ③自分の属する投票区の区域外において旅行中または滞在中のかた

◇期日前投票の場所と日時

①山形県議会議員選挙

●場所 中央公民館1階文化実習室

●日時 告示日の翌日(3月31日)から投票日の前日(4月7日)まで

②白鷹町議会議員選挙

●場所 中央公民館1階文化実習室

●日時 告示日の翌日(4月18日)から投票日の前日(4月21日)まで

※時間は午前8時30分から午後8時までです。

※土、日曜日でもできます。

●不在者投票について

◇他の市町村に滞在されているかたは

業務に従事するため他の市町村に滞在されているかたは、従来の不在者投票と同じように、滞在地の選挙管理委員会において不在者投票ができません。この場合、郵便で投票用紙を請求してから投票していただくことになるため、郵便の往復に日数がかかりますので、お早めに選挙管理委員会で請求の手続きを行ってください。

◇病院等に入院されているかたは

白鷹町立病院や白光園などの施設に入院中のかたは、その場所（施設内）で不在者投票ができますので、それぞれの施設の職員に申し出てください。

●郵便等による不在者投票制度について

◇郵便等による不在者投票制度とは

身体障害者のかたで両下肢等の障害の程度が一級若しくは二級のかた、内臓機能の障害の程度が一級若しくは三級

のかた、戦傷病者のかたで両下肢若しくは体幹の障害の程度が特別項症から第2項症までのかた、内臓機能の障害の程度が特別項症から第3項症までのかた、または介護保険法上の要介護者で要介護5のかた（いずれも自書すること、が可能なかた）を対象とし、投票所へ行かなくても自宅でも投票できるというものです。

なお、自宅で「郵便等による不在者投票」するためには選挙管理委員会が発行する「郵便等投票証明書」が必要になりますので、希望されるかたはお早めに申請の手続きを行ってください。

◇郵便等による不在者投票の代理記載制度とは

郵便等による不在者投票の対象となっているかたのうち、身体障害者のかたで上肢もしくは視覚の障害の程度が一級のかた、戦傷病者のかたで上肢もしくは視覚の障害の程度が特別項症から第2項症までのかたは、代理記載の方法により自宅で投票できるようになりました。

代理記載の方法による「郵便等による不在者投票」を希望されるかたは申請の手続き

が必要となりますので、お早めに申請の手続きを行ってください。詳しくは、選挙管理委員会事務局へお問い合わせください。

その思い、
声に出してみませんか？

(統一地方選挙啓発標語)

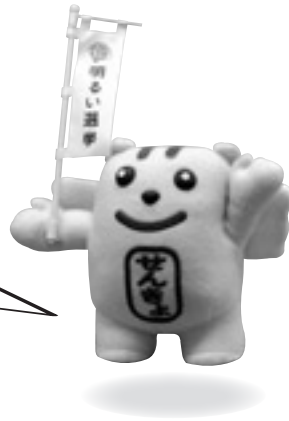

お知らせ

投票区の見直しに伴い、投票所が変更になります

大瀬地区、折居地区にお住まいのかたの投票所が次のとおり変更となります。投票所入場券に記載されている投票所をご確認のうえ、お出かけください。

- 大瀬地区 「ふる里子ども交流館」
- 折居地区 「滝野交流館」

白鷹町議会議員選挙立候補予定者説明会及び出納責任者事務説明会

- 日 時 3月19日(月) 午後1時30分～
- 場 所 中央公民館3階大会議室
- その他 会場の都合上、1候補者につき3人までの出席とさせていただきます。

■問い合わせ 選挙管理委員会事務局 (☎85-2111)

国民年金

からのお知らせ

はたち
二十歳になったら国民年金

「学生納付特例申請」を ご存じですか？

■対象となる学生は：

大学（大学院）・短大・高等学校・高等専門学校・専修学校・各種学校（修業年限が1年以上の課程）に在学する20歳以上の学生で、前年所得が118万円以下のかた。
*年度途中で20歳を迎え、納付特例を希望する学生さんは、20歳の誕生日以降早めに申請してください。

■手続きは：

住所地の市町村役場の国民年金担当窓口申請してください。

●ご持参いただくもの

・在学証明書または学生証（コピー可）

・年金手帳

・印鑑（本人が署名すれば不要）

☆学生納付特例期間中に障害や死亡といった不慮の事態が発生した場合、障害基礎年金や遺族基礎年金を受け取ることができません。
☆学生納付特例期間は、老齢基礎年金の受給資格期間に含まれますが、年金額には反映されません。

学生の皆さん、毎年申請 が必要です！

平成18年度学生納付特例を受けていて、平成19年度も引き続き学生納付特例を希望される学生さんは、新たに「国民年金保険料学生納付特例申請書」の提出が必要です。

4月より、 保険料が変わります

国民年金保険料は、平成17年4月から各年度ごと、基本額が月額で280円ずつ（19年度は240円）引き上げとなり、平成29年度以後は月額1万6900円で固定されることとなります（国民年金法第87条第3項関係）。

国民年金保険料は、

13,860円（18年度）に240円加算となり、

19年4月より14,100円となります。

（年間の納付額は169,200円）

平成19年度

『移動年金相談日』のごあんない

〈相談日〉

4月 25日（水）	10月 24日（水）
5月 30日（水）	11月 28日（水）
6月 27日（水）	12月 26日（水）
7月 25日（水）	H20 1月 30日（水）
8月 22日（水）	2月 27日（水）
9月 26日（水）	3月 26日（水）

- 受付時間 午前9時30分～11時30分
午後1時～1時30分
- 開始時刻 午前10時～、午後1時～
- 会場 中央公民館第1・2研修室（2階）
※会場は都合により館内別室になる場合があります。ロビーの案内板をご確認ください。
- 内容 年金のことならなんでも
- 主催 米沢社会保険事務所
(☎0238-22-4220)

国民年金に関するお問い合わせは

町民税務課戸籍年金係

(☎85-6129)まで

フラワー長井線鮎貝新駅の名称は

「四季の郷駅」と決まりました

今秋、フラワー長井線
17カ所目の駅が誕生します

3月2日、役場において、
フラワー長井線鮎貝新駅名称
選定委員会（委員長 助役、
委員 町民6人）を開催し、
協議を行った結果、最優秀に
「四季の郷駅」が選ばれまし
た。また、同名の応募者19人
おりましたので、抽選により
梅津李菜さん（荒砥高校1年）
が当選者と決まりました。

この結果を当委員会より町
長に報告をいただき、これを
受け、「四季の郷駅」を鮎貝新
駅の名称として決定しました。

なお、優秀賞には、
◆優秀「八幡宮駅」
遠藤千秋さん（山口）
◆優秀「鮎貝さくら駅」
芳賀統一さん（荒高教員）
の2点選ばれました。

応募状況については次のと
おりです。
○応募総数

233点
161人

○応募形態

電子メール	40点
FAX	5点
郵送	81点
その他（持込等）	107点
○応募者所在	
町内	151点
県内（町内除）	67点
県外	15点

荒砥高校では全校で取り組
んでいただくなど、本当にた
くさんの皆さまに新駅をイメ
ージした名称を考えていただ
きました。たくさんのご応募
ありがとうございました。

■問い合わせ 政策改革課
(☎85-6123)

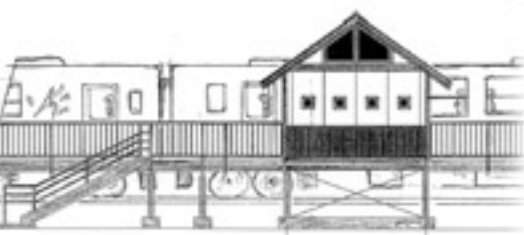

▲「四季の郷駅」イメージ

フラワー長井線利用拡大フォーラム

地域づくりを列車に乗って考えよう

JR米坂線国鉄色車両が

フラワー長井線に乗り入れます

3/24(土)
午前10時53分
米沢駅出発

置賜を列車で巡り、地域の
住みよさを再発見してみませ
んか。JR米沢駅とフラワー長
井線荒砥駅間をJR米坂線の国
鉄急行色車両2両編成の特別
列車を運行します。列車内で
は、山形鉄道運転士による方
言ガイドや
山形鉄道特
製「ガール
ズ弁当」の
サービスも
あります。
ぜひご参加
ください。



◆参加費 500円（運賃・
弁当付）
◆募集人数 80人（全席自由）
◆申込方法 事務局まで電話
ファックス、メールでご連絡
ください。
*先着順となりますので早め
にお申し込みください。
◆募集締切 3月19日（月）
◆申込・問い合わせ フラワ
ー長井線利用拡大協議会事務
局（長井市企画調整課内）☎
84-2111 / FAX 83-1
070 / Eメール：project@
city.nagai.yamagata.jp

プログラム

10:53 米沢駅出発
11:13 羽前小松駅発
11:20 今泉駅着（11:50発）
11:59 長井駅着（12:23発）
12:39 最上川橋梁通過
12:41 荒砥駅着
12:50～13:40 「記念講演」
13:46 荒砥駅出発
15:06 米沢駅到着

●藻谷浩介氏（もたにこうすけ）
1964年生まれ、山口県周南市出身
東京大学法学部卒業、米国コロン
ビア大学経営大学院卒業（経営学
修士=MBA）
内閣府、財務省、経済産業省、国
土交通省等の委員を多数歴任
現在、日本政策投資銀行地域企画
部参事役、NPO 法人地域経営支援
ネットワーク理事
日本の鉄軌道（JR・民鉄・公営
交）全線を完乗

フラワー長井線の利用券 2007年版ができました

フラワー長井線利用拡大協
議会では、利用拡大事業の一
環として利用券（特殊回数乗
車券）を販売しています。

利用券は2007年版から
有効期限がなくなりました。
これまで発売された利用券
（有効期限のあるもの）につ
きましても、引き続き使用で
きますのでご活用ください。

フラワー長井線を存続する
ため、ご利用、ご協力くださ
いますようお願いいたします。

●利用券について

▼内容 100円券11枚一綴
り（1100円分）
▼価格 1000円（100
円分お得です。）

▼使用方法 乗車するときに、
駅で切符に交換するか、車内
で運賃を支払うときに利用券
でお支払いください。

*100円未満の料金におつ
りは出ませんので、差額は
現金でお支払いください。

▼取扱先 政策改革課、荒砥
駅ほか

■問い合わせ 政策改革課政
策企画係（☎85-6123）

花と食と歴史の県南

やまがた花回廊

今年4月から6月までの3カ月間、JR東日本と連携して置賜と上山を重点的にPRする「やまがた花回廊キャンペーン」が行われます。この期間中は、首都圏や隣県などからのお客さまが多数いらっしゃいます。そこで地域の皆さまには、身近なところから花を飾っていただいたり、道を聞かれたときに丁寧に対応していただくなど、おもてなしの心で迎えていただければ幸いです。

多彩な列車でやまがた花回廊を巡ろう

- ★花回廊オープニング号（こがね号車両）
4月1日（日）（新潟～米沢～新潟）
- ★花回廊号（国鉄色気動車）
4月1日（日）・21日（土）・22日（日）
（米沢～荒砥～赤湯～米沢）
- ★風っこ花回廊号
6月16日（土）・17日（日）・23日（土）・24日（日）
（米沢～長井～米沢～荒砥）

桜まつりイベント（釜の越農村公園）

- 桜まつり高玉芝居公演
4月21日（土）・22日（日）午後6時30分～
- よさこいソーラン／白鷹桜鷹会
4月21日（土）午前11時
- 畔藤田植え踊り
4月22日（日）午前11時
- 徳内ばやし／白鷹太鼓鷹翔会
4月28日（土）午前11時

春は古典桜のしらたかへ

花ウォーク 長井白鷹 桜コース

- いつ 4月28日（土）午前10時～午後4時
- コース 白兔駅集合～釜の越桜・薬師桜～十二の桜～奨学校～鮎貝駅
全長10.4km
- 参加費 200円（保険料込み）
- 申込先 産業振興課観光交流係（☎85-6136）
- 締め切り 4月20日（金）まで
- 注意点
 - ・昼食・飲料水・雨具・タオルなどは各自で持参ください。
 - ・イベント中は損害保険に加入していますが、応急手当以外の責任は負いません。

駅からガイドと歩く桜回廊そぞろ歩き

- 開催日 4月21日（土）～25日（水）
- 時間 午前10時～
- コース 鮎貝駅集合～十二の桜～薬師桜～釜の越桜～蚕桑駅解散
- 問い合わせ 白鷹町観光協会（☎86-0086）

釜の越・薬師さくらまつり 実行委員会よりお知らせ

今年の釜の越・薬師さくらまつりは、桜の開花に合わせて4月中旬より開催します。恒例の高玉芝居や、開花後のライトアップ、しらたか旅先案内人のガイドなどで皆さんをお出迎えします。

白鷹の古典桜を知る人は年々増え、町民の皆さんはもちろん、町外や他県の多くのかたがたにもおいでいただくようになり、18年度には9万人を数えました。白鷹町の観光事業でも一番のイベントとなりましたが、周辺の交通安全対策や桜の樹勢回復など課題が出てくるのも事実です。

そこで、桜を守り、安全にまつりを楽しむために、今年度より「桜協力金」として、一般車、バス等から協力をお願いすることとなりました。特段のご理解とご協力をお願いいたします。

- ◆期間 桜の開花～散るまで
- ◆時間 午前9時～午後5時
- ◆場所 釜の越桜周辺
- ◆金額
 - ・一般車 200円
 - ・大型車 1000円（バス等）
- ◆目的 釜の越桜・薬師桜の保存及び安全対策費用

県内17番目の道の駅、

「白鷹ヤナ公園」が誕生します！

愛称は「最上川あゆとぴあ」に決定！

4月25日、道の駅がオープンします

3月1日、「白鷹ヤナ公園」が山形県の17番目の道の駅として登録が決まりました。

国土交通省東北地方整備局による登録証の伝達式が3月19日（月）、仙台市で行われます。

町では、4月25日（水）に道の駅としてのオープン式典を予定しており、安全を祈願します。また、この日からはトイレ、駐車場等が24時間体制となり、国道287号を利用されるドライバーの安全安心をサポートすることとなります。

最上川のユートピアをめぐりて

道の駅「白鷹ヤナ公園」の愛称が決まりました。12月に広報紙・ホームページを通じて募集させていただきましたが、県外からもたくさんの方の反響があり、全46件の作品をご応募いただきました。選定委員会を開催し、審査の結果、「最上川あゆとぴあ」が採用されました。最上川という全国に知られている名前とヤナ公園のイメージを鮎とユートピア（理想郷）の造語で表現されたものです。

今後は道の駅ホームページやロードマップ等に掲載される母なる川最上川と鮎が踊る自然豊かな白鷹町を全国に宣伝していただくこととなります。採用者は次の3名のかたです。おめでとうございます。

記念品をお贈りいたします。

- ・ 守谷 光さん（白鷹町）
- ・ 遠藤千秋さん（白鷹町）
- ・ 松谷忠和さん（米沢市）

残念ながら採用とならなかったかたがたにつきましても、白鷹ヤナ公園をイメージした名称を考えていただきました。たくさんのご応募、ありがとうございました。

■問い合わせ 産業振興課

観光交流係（☎85-6136）



軽自動車税についてのお知らせ

●軽自動車の手続きはお済みですか？

軽自動車税は、4月1日現在において、原動機付自転車、軽自動車、小型特殊自動車、二輪の小型自動車に対し、その所有者に課税されます（地方税法第442条の2及び町税条例第70条の規定による）。

そのため、平成19年3月末までに廃車・名義変更の手続きを済ませますと、平成19年度軽自動車税は課税されません。

●軽自動車税の減免について

身体障害者のかたの軽自動車の減免は毎年申請が必要です。平成19年度の申請の期間は、平成19年5月中旬（納付書発送後）から納期限（平成19年5月末日）の7日前までです。

申請の際にお持ちいただくもの

- ①身体障害者手帳
- ②免許証
- ③軽自動車税の納付書
- ④印鑑

ただし、障害の種類や等級により該当にならない場合もありますので、町民税務課までお問い合わせください。

問い合わせ
町民税務課 町税係
☎85-6132

感動の笑顔と涙 高玉芝居定期公演



2月11日、蚕桑地区公民館で、高玉芝居定期公演が行われました。伝統芸能保存伝承事業の一環として、毎年この時期に行われており、今回は演目「松竹梅三兄弟 五月の仇討」が2時間にわたり演じられました。ときおり入る高玉芝居特有的お客さまとの駆け引きで、超満員290人の会場を沸かせていました。地域で守られ、人びとに元気を与え続けてきた地芝居をわたしたちが伝えていかなければなりません。

実習、まとめ、発表。それが自分の力に 荒砥高等学校教育活動発表会



2月17日、パワーセンターで、荒砥高校生による教育活動発表会が行われました。キャリア教育の一環として2年生が実施している職場体験学習や荒砥鉄橋研究所の調査結果が発表されました。町内24事業所で41人の生徒が実習したりレポートを報告。生徒の皆さんは「やりがいととも、責任を持って行動することの大切さを感じた。弱い部分を克服しながら、目標に向け日々の勉強をがんばりたい。」などと報告しました。

“Our Only Music”地域の皆さんに感謝 荒砥高校吹奏楽部合同演奏会



2月11日、中央公民館大ホールで、荒砥高校吹奏楽部合同演奏会が開かれました。同校吹奏楽部は部員数が少なくコンクールにも出場できない状態ですが、地域に根ざした演奏ということで町内の施設・イベントなどを中心に活動を行っています。この企画は一般のかたがたを交えた演奏会で、今回で3回目。昨年秋から限られた練習時間であったことでしたが、8曲とも息のあったハーモニーを聴かせてくれました。

町の歴史をひもとき、未来に結ぶ 白鷹町史談会50周年記念式典



2月17日、中央公民館において、史談会50周年記念式典が開催されました。始めに、歴史や民俗の研究等で長年にわたり多大な功績のあった、奥村幸雄さん、荒川幸一さんに感謝状が贈られました。記念講演会では、栃窪出身の佐藤與七さんから「鮎貝村長日誌を読む」と題して、明治末期から大正初めの鮎貝村の様子についてお話いただき、80人の参加者は100年前に思いをはせ、熱心に聞き入っていました。

第1回やまがた農産加工大賞 まあ・どんな会が準大賞受賞



県産農産物等が原料の農産加工品を対象とした農産加工大賞が実施され、応募総数58点の中から、中山地区のまあ・どんな会の「なんばんの粕漬けセット」が準大賞に選ばれました。

審査基準は、商品価値、製造工程管理、ビジネス性の3点で、この「なんばんの粕漬けセット」は、原材料確保のための契約栽培の取り組みや、調味料としても活用できる商品の汎用性、ネット取り扱いへの対応などが評価されての受賞となりました。

表彰式当日は食育フェアが開催されており、訪れた多くの人たちに試食のなんばんの粕漬けを振る舞い、喜ばれていました。



2月3日、スポーツ公園において、スノーランタンコンテストが行われました。町商工会青年部が主催した初の企画で、町内外からたくさんの家族・グループが参加し、手の込んだ作品をつくりあげました。夕方、ろうそくに火が灯ると、会場はおぼろげに照らし出され、訪れた皆さんの目を楽しませました。グランプリはチーム高島の「赤鬼くん」(ファミリー部門)、池野吉洋さんの「命の温かさ」(グループ部門)でした。

雪の灯火で、心あたたかく スノーランタンコンテスト



2月25日、白鷹スキー場祭りが開かれました。当日は大朝日岳が遠くに望めるほどの晴天で、たくさんのお客さまが来場。中山地区の皆さんが中心となり、みかん拾いやもちつき、写真コンテスト、地元の味覚販売などが行われました。今回は25回記念として前夜祭も企画され、地元中山小学校の児童の皆さんによる火を持つての滑降やスノーランタンの点灯が行われ、スキー場はあたたかい炎と笑い声に包まれました。

おかげさまで25周年 第25回白鷹スキー場祭り

第39回手紙作文コンクールで 岡田和真くん(東根小)が 総務大臣特別賞受賞

日本郵政公社が主催する「第39回手紙作文コンクール」の絵手紙部門において、東根小学校1年の岡田和真くんの作品「おしし」が最高賞の一つ総務大臣特別賞を受賞しました。

2月27日、東根小学校において、荒砥郵便局長から賞状と記念品などが授与されました。

この作品は、浅立の諏訪神社祭礼の獅子舞を描いたもので、お父さんにあてた手紙とことです。岡田くんは「絵を描くのは全然難しくなかった。」と言うように、勇壮に舞



▲総務大臣特別賞「おしし」

う獅子とそれをのぞき見る自分の様子を感性のままに生き生きと表現していました。『おししのなかにはおとうさんがいたよ。』という絵手紙の言葉からは、獅子の幕の中で汗を流してがんばっているお父さんの様子が伝わってくるようでした。

本コンクールは、手紙文化の振興を図るとともに、文章表現によるコミュニケーションを通じて心豊かな子どもたちを育むことを主な目的として、昭和43年から実施されています。

一次審査として地方審査が行われ、最終審査となる中央審査には絵手紙部門6万8000点もの応募がありました。

第19期十王囲碁名人戦

- 2月11日/十王地区公民館
- 1位 中川幸次郎・三段(十王)
 - 2位 菅間 博美・初段(荒砥)
 - 3位 五十峯 隆・五段(十王)
 - 4位 守谷 真一・五段(荒砥)
 - 5位 稲葉 昭・初段(高玉)
 - 6位 大滝 俊彦・六段(中山)
 - 7位 吉田 武人・五段(荒砥)

県広報コンクールで入選

このほど平成18年度県市町村広報コンクールが行われ、町広報紙「広報しらたか」が、町村部において入選に選ばれました。これからも、町民の皆さんの生き生きとした活動を伝え、また町の情報をお知らせしていきたいと思えます。

今後とも、ご指導、ご協力をお願いいたします。



第35回白鷹町民スキー大会の結果

2月18日／白鷹町営スキー場

大 回 転

順位 氏 名 所 属 時 間

小学3年以下男子 (45人)

1	小形 瞭真	東根小3年	31"95
2	長岡 拓海	鮎貝小3年	33"68
3	佐藤 陸	鮎貝小2年	33"70
4	村上 魁人	東根小3年	34"36
5	五十峯宏治	荒砥小3年	34"83
6	鈴木 優人	鮎貝小3年	36"47

小学3年以下女子 (24人)

1	樋口 香菜	鮎貝小3年	38"91
2	金田日菜子	蚕桑小3年	40"43
3	新野 聡子	蚕桑小3年	41"54
4	横山れのん	荒砥小2年	41"84
5	伊藤 陽	荒砥小3年	42"78
6	小松 朱璃	荒砥小3年	43"00

小学4年男子 (25人)

1	吉村 昂訓	蚕桑小	36"62
2	丸川 丞	鷹山小	37"72
3	加藤木修士	鮎貝小	42"35
4	遠藤 竜平	東根小	42"59
5	黒澤 瞭介	荒砥小	42"69
6	長谷部祥太	鮎貝小	43"95

小学4年女子 (19人)

1	今野 奏鳴	蚕桑小	37"62
2	渡部 千尋	蚕桑小	37"68
3	鈴木 茜子	蚕桑小	38"13
4	渡部真理子	鮎貝小	38"92
5	梅津 華穂	東根小	39"95
6	梅津 瞳	東根小	41"51

小学5年男子 (32人)

1	寒河江大作	蚕桑小	23"43
2	板垣 稜也	蚕桑小	25"06
3	村上 駿斗	東根小	25"32
3	丸川賢太郎	蚕桑小	25"32
5	渡部 功将	蚕桑小	25"48
6	長谷部 諒	蚕桑小	25"95

小学5年女子 (14人)

1	山口 彩夏	鮎貝小	34"32
2	松木 雅子	荒砥小	37"23
3	新野 由佳	蚕桑小	41"26
4	梅津 沙耶	鷹山小	43"94
5	迎田 里佳	鮎貝小	45"13
6	赤間 千春	蚕桑小	45"15

小学6年男子 (16人)

1	児玉 聡太	蚕桑小	23"23
2	片山 祥平	蚕桑小	24"43
3	安孫子拓郎	蚕桑小	25"10
4	長岡 恭紫	鮎貝小	25"38
5	斎藤 広大	鮎貝小	25"53
6	川村 啓太	鮎貝小	25"58

小学6年女子 (16人)

1	佐藤 真帆	鮎貝小	37"75
2	小口 優	鮎貝小	38"98
3	菅 紗也佳	蚕桑小	42"16
4	佐藤 芳美	中山小	43"35
5	吉田 加奈	東根小	43"58
6	金子 成美	蚕桑小	43"75

中学男子 (18人)

1	菅 慎吾	東中2年	20"61
2	吉村 亮祐	西中2年	22"87
3	松木 光寿	東中2年	23"16

中学女子 (4人)

1	山口 真衣	西中2年	27"13
2	高田ともみ	東中1年	27"51
3	早田 祥子	西中1年	31"09

一般女子 (2人)

1	芳賀真智子	横田尻	28"88
2	船山 時子	横田尻	35"64

壮年男子 (15人)

1	漆山 健一	荒砥乙	24"47
2	今野 善則	横田尻	24"53
3	安部 進	下山	24"58

成年男子 (12人)

1	鈴木 武範	滝野	23"97
2	岡部 健史	山口	24"18
3	海老名智之	滝野	24"37

回 転

順位 氏 名 所 属 時 間

中学男子 (8人)

1	菅 慎吾	東中2年	1'00"58
2	吉村 亮祐	西中2年	1'11"70
3	沖田 康平	西中1年	1'18"08

中学女子 (2人)

1	山口 真衣	西中2年	1'28"55
2	高田ともみ	東中1年	1'28"56

壮年男子 (8人)

1	今野 善則	横田尻	1'06"15
2	山口 浩幸	黒鴨	1'11"04
3	芳賀 和則	荒砥乙	1'11"45

成年男子 (13人)

1	海老名 洋	滝野	1'02"89
2	海老名智之	滝野	1'03"48
3	土屋 貴博	畔藤	1'03"66

距 離

順位 氏 名 所 属 時 間

小学3年以下男子 (11人)

1	佐藤 大志	鷹山小3年	5'01
2	小関 忠寛	鷹山小3年	5'22
3	小林 聖哉	鷹山小2年	5'45
4	吉田 桐麻	中山小3年	6'14
5	竹田 裕道	鷹山小3年	6'21
6	丸川 瑠	鷹山小2年	6'31

小学3年以下女子 (9人)

1	安達 愛羅	鷹山小3年	6'02
2	齋藤 恵	鷹山小3年	6'27
3	大滝 莉奈	鮎貝小3年	7'41
4	竹田 香澄	鷹山小3年	7'47
5	荒木 麗奈	鮎貝小3年	8'19
6	長谷部陽香	鮎貝小3年	9'02

小学4年男子 (12人)

1	丸川 丞	鷹山小	4'34
2	海老名 涼	鷹山小	5'43
3	横山 祐稀	鷹山小	5'53
4	吉村 昂訓	蚕桑小	6'03
5	長谷部祥太	鮎貝小	6'07
6	小関 拓哉	鷹山小	6'49

小学4年女子 (14人)

1	大滝 磨奈	中山小	5'58
2	船山 千帆	蚕桑小	6'13
3	大滝 碧菜	鮎貝小	6'27
4	梅津 瞳	東根小	6'35
5	川部 涼香	鷹山小	6'46
6	渡部真理子	鮎貝小	6'59

小学5年男子 (21人)

1	安部 大寛	中山小	7'06
2	丸川賢太郎	蚕桑小	7'10
3	鈴木 真	蚕桑小	7'23
4	村上 駿斗	東根小	7'29
5	堀川 響	中山小	7'39
6	高橋 拓己	鷹山小	7'45

小学5年女子 (8人)

1	梅津 沙耶	鷹山小	8'50
2	大嶋 未来	鷹山小	8'52
3	丸川あすみ	蚕桑小	9'42
4	山口 彩夏	鮎貝小	9'54
5	松木 雅子	荒砥小	11'31
6	小川さゆ美	鷹山小	11'32

小学6年男子 (17人)

1	児玉 聡太	蚕桑小	6'07
2	片山 祥平	蚕桑小	6'27
3	小関 忠樹	鷹山小	6'52
4	小関 圭樹	鷹山小	7'06
5	川村 啓太	鮎貝小	7'22
6	大滝 錬	中山小	7'27

小学6年女子 (16人)

1	佐藤 真帆	鮎貝小	8'03
2	清野 明美	鷹山小	8'19
2	竹田 友美	鷹山小	8'19
4	迎田 恵	鮎貝小	8'50
5	小関香寿美	鷹山小	8'56
6	梅津 沙織	鷹山小	9'13

声

Voice

広報直通便から

皆さんから届いた
お便りをご紹介します。

町の財政について

テレビなどで、借金によって市民が大変な立場に置かれている夕張市のことが報道されています。行政が勝手にやりすぎることで、苦しむのは住民です。見ていて涙が流れました。

わたしたちの町の借金は大丈夫でしょうか。町が良くなるのはうれしいですが、増税だけはしてほしいはありません。これからますますお年寄りが多くなり、年金生活は楽ではありません。

住みよい白鷹町になるようにお願いします。

新野静恵さん(畔藤)

お答えします

ひと言でいうと、大変厳しい状況にあります。行政と住民の皆さんとが一体となっ

て対応していけば、今後の行政運営に十分に対応している状況です。

厳しい状況となっている主な要因は、平成10年前後に整備した健康福祉センターや町立病院、斎場、各学校施設などの整備に係る借入金の返済が多くなっているためです。

しかし一方で、これらの施設を整備した結果、わたしたちは大変暮らしやすくなりました。

今後は、平成17年度に策定した「白鷹町自立のまちづくり計画」に基づき、収入の確保と支出の抑制など行財政改革を進め財政健全化を目指していきます。皆さんのご理解とご協力をお願いします。

町の予算や決算、行財政改革の状況など財政状況の詳細については、広報紙やインターネットのホームページ等で公表していますのでご覧ください。

(政策改革課 行財政改革係)

町の危機管理について

札幌市での山形県人会総会のとき、斎藤県知事にもご出

席いただき、山形県の危機管理についてお話する機会がありました。

「白鷹町はどんな災害が起きてても食糧の心配はないよ。」と田んぼの米倉を指さし安心させてくれた親を思い出します。現在の白鷹町の危機管理はどんな状態でしょうか。

堀田伊都子さん(札幌市)

お答えします

暖冬により雪が少なく暮らしやすい冬ですが、一方、果樹への影響や水不足などが心配されています。

羽越水害からはや40年が経過しますが、当時の状況がまだ脳裏に浮かんできます。

近年、当町においては幸い大きな災害は発生していませんが、地震、豪雨など、災害はいつ、どこで起きるかわかりません。このことを常に肝に銘じ、訓練・避難誘導・備蓄をはじめとした防災体制の整備を行っているところです。

災害に強いそして「安全で安心なしらたか」を目指してまいりますので、今後ともよろしくお願いたします。

(総務課 生活安全係)

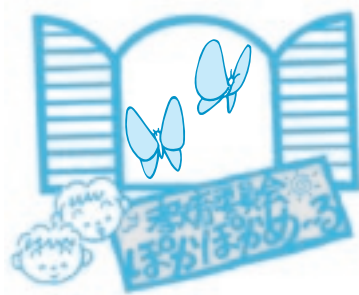

おやこ映画会のすすめ

若妻会や子ども会育成会、学校・保育園の親子行事に何をしようかと悩んだことはありませんか。そんなとき、ぜひお勧めしたいのが「おやこ映画会」です。分館事業や老人クラブ事業など大人のかたもいかがでしょうか。

現在は、テレビやビデオの普及により娯楽が手軽になりましたが、子どもが選ばない個人で楽しむ作品と違った良質な作品を見ることが大切です。それは、心を落ち着かせる、考えさせる、感動を味わう作品であり、道徳心を育み、人をうやまう気持ちを育みます。ぜひ事業に映画会を取り入れてみませんか。お問い合わせは教育委員会生涯学習・スポーツ推進係(☎85-6147)へどうぞ。

第55回山形県自作視聴覚教材コンクール中央審査会入選

●紙芝居「ねこおどり」
ハーモニーフレンズ

(鮎貝地区公民館)

・寸評 絵が可愛らしく背景やバックの色使いも効果的。

地域性を感ずる語り口調で、物語の世界に引き込まれた。



●紙芝居「こぐわの名医 村人を救った毛ダニ医者」
あじさい学級

(蚕桑地区公民館)

・寸評 郷土の偉人の功績を伝えるという意図が良く伝わり、地域性・教材性に優れた作品。
ナレーショ
ンも丁寧。



☆どちらの作品も鑑賞希望のかたは、それぞれの地区公民館へご相談ください。

特集

食育

元気ニコニコ
しらたか21

白鷹町健康増進計画

食育ってなに？

国民が生涯健康で豊かな生活を送ることができるよう、平成18年7月に「食育基本法」が施行されました。その中で、「食育」とは、国民一人ひとりが生涯を通じた健全な食生活の実現、食文化の継承、健康の確保などが図れるよう、「自らの食について考える習慣」「食に関するさまざまな知識」「食を選択する判断力」を楽しく身につけるために、学習等に取り組むことを指しています。

元気ニコニコしらたか21と食育

白鷹町のすべての人が豊かな暮らしを実現するためには、「食」は重要なポイントです。元気ニコニコしらたか21の計画書の中にも、「郷土料理の伝承」「家族一緒に楽しい食事」「野菜などを育てて収穫する」「食の安全を学ぶ」など、たくさんの食育に関することが盛り込まれています。元気ニコニコ推進会議の食育グループには、そんな食に興味を持った会員たちが集まりました。

ということで…
できることから始めてみよう！



ニコニコ掲示板

元気ニコニコ推進会議には7つのグループがあります。今回は、その中の「食育グループ」の活動を紹介します。「食」に興味のあるかた、「一緒にやってみたいな」と思ったかたはすぐにお問い合わせください。

■問い合わせ
健康福祉課健康推進係
(☎86-0210)

自分たちで育てた野菜を使って、白鷹町の郷土料理をつくりたい！習いたい！！

種まき

8月27日(日)

残暑で暑いなか、子どもたちと一緒に種まきをしました。貝生地内に借りた畑で先輩の指導のもと、みんな終始作業に熱中しました。一汗かいた後のスイカがまた絶品でした。子どもたちと一緒にできて楽しかったです。

「大根・にんじん・青菜・白菜
早く大きくおいしくなあれ！」

荒砥 N. K

まびき

9月20日(日)

おいしい野菜をつくるうえでとても重要なまびきの作業です。草と間違えないように注意しながら慎重に作業を進めました。雨の日が続いているので発育がちょっと心配です。

「がんばれ野菜たち！」

浅立 S. Y

収穫！

11月11日(土)

いよいよ収穫です。作物をつくるということは、簡単そうに見えて、とても手間のかかる作業だということが体験してよくわかりました。また大きく成長した野菜を見て、感動、感動の連続でした。

「大事な野菜を

おいしくいただきませ〜す」

十王 K. N

調理実習

11月12日 第1回 献立は収穫したばかりの青菜で『おみ漬け』です。白飯によく合い、子どもたちもペロリと完食しました。

12月2日 第2回 献立は若い人が苦手な豆や干物を利用した『みそ豆・くきたち干し煮等』です。豆を油から上げるタイミングや干物の具を煮る順序などを勉強でき、実習して本当によかったです。

1月27日 第3回 献立は一回は挑戦してみたかった行事食の代表『五目ぶかし』と冬場によく食べた『青菜漬けの煮物、納豆汁』です。納豆汁には「いもがら」が入りました。もち米の硬さを知るために指でつぶす方法などを教えてもらいました。



▲みんなで一緒に種まきをしました。

健康増進計画推進のために、町と元気ニコニコ推進会議が協働で食育（食文化の伝承）事業に取り組みました。食文化の伝承は、高齢者にとって“生きがいづくり”となり、若い人にとって“地産地消”を学ぶことができるなど、健康な暮らしに大いに役立ちます。今回の調理実習は、健康づくり推進員作成の「しらたかの食の暦」を参考に、諸先輩がたの指導のもと実施しました。このような、白鷹町の食育の原動力となる活動を今後も続けていきます。

“元気ニコニコしらたか21”を町民と行政が協働で推進しています！（元気ニコニコ推進会議）



アッピーの羽

年上

アヒルのアッピーを年長児がお世話しています。ある日、小屋の掃除をしながら、
Aちゃん「このごろ羽いっぱい落ちてるね。」
保育士「そうだね。どうしたんだろうね。」
Aちゃん「抜けてるみたいよ。ほら、また抜けた。」
保育士「ほんとだ。どうして抜けるのかな。」
Bくん「だって、ほくだも歯抜けて大人の歯生えてくるも。アッピーも大人になるんだよ。」

おひなさまの前で年長組が写真を撮る話をしていたとき
Sちゃん「わたし、Gくんと一緒に写真撮る。」
保育士「Gくん、いい男だもねえ。」
Sちゃん「うん、一日入学のとき小学校のお姉ちゃんたち、あの子誰って聞いてたも。」
保育士「年上の女の人にも、もてるんだあ。」
Sちゃん「んだよ、わたしだって6月生まれで、Gくんは12月で年上の女なんだから。」



介護ワンポイントアドバイス
地域包括支援センター TEL86-0112

介護者の心と体の健康を守る方法 自分なりの介護をつくる

○介護者の健康が重要

認知症の高齢者と常に身近に接すると、正直な話疲れま
す。疲れた状態で介護をする
と、高齢者が不安に思い、落
ち着かなくなる可能性があります。
介護を続けていくには、ま
ず介護者の健康状態に気をつ
けることが重要です。高齢者
を大切にするためには、自分
を大切にしなければならぬ
ということをお心にとめてお
いてください。そして「理想の
介護」を求めたのではなく、
現状を少しでも改善していく
という形で、介護保険のサー
ビスを上手に利用して、無理
のない「自分なりの介護」を
つくっていきましょう。

○認知症は家族だけで診る のは難しい病気

認知症という病気は、本来
家族だけで診るのは難しい病
気だということを認識しまし
よう。認知症は病気ですから、
進行していく可能性がありま
す。認知症が軽度のうちから
家族や親戚に、高齢者の状態
を話して、早いうちに理解と
協力を得ておくことが大切で
す。

○介護は家族や周囲の人の 協力を

認知症の高齢者の問題で大
切なことは、介護者が一人き
りで問題を抱え込まないとい
うことです。家族や親戚、友
人などに高齢者の症状や日常
生活を的確に伝えて援助をし
てもらいましょう。
軽度の認知症の高齢者のな
かには、来客時にはきちんと
対応できる人もいて、「ちつと
もひどくないじゃないか」と
介護者が誤解されることもあ
ります。だからこそ、周囲の
人にきちんとわかってもらう
ことが必要になります。認知
症の高齢者をみんなケアし
ていくという態勢が大切です。

「町報川柳」 後 新野 三拍子 選

佳作 後退をして世の中が良く見えた

後で行く残り物には福が待つ

後戻り出来ぬ人生夫婦旅

岐路に立つ後に戻れぬ人生譜

余生まだ後から櫂が飛んで来る

後々の為にと母の老婆心

笑い皺そつと後ろで拭く涙

強がりと言った生きざま後悔し

後始末人の心が見えかくれ

老いてなお前向きに生き振り向かず

後の世界自然の掬温暖化

後ろにも目がある父と母が居た

消せるなら消したい後悔多い過去

後ろから声かけられた幼な友

前向きに生きると風が後を押す

後先の見えぬ時世にしがみつ

後世に名などいらぬ土に生き

後味の苦い別れは若かつた

後ろ髪ひかれて母をふり返る

年金は後退ばかり生活苦

後戻りできたらしいね青春期

子ら帰り後に空しい老夫婦

後輩に技術残して去る職場

豊かさに溺れ犯罪後たため

母子元気産後の妻の手を握る

後輩も来る道だから掃いておく

二浪から三浪後には引けぬ孫

飢餓の世も果敢に生きた後ろ影

後ろ指覚悟の前の処世術

天位 要介護後ろ支える福祉の手

軸 田も畑も売った学資はまだ無職

次回課題 「芽」三月末日厳守 「守る」四月末日迄

はがきに三句 白鷹町荒砥乙四二八―二 高橋白兎 宛
来る四月一日「白鷹こぶし川柳大会」です。奮ってご参加ください。

●不登校引きこもりについて話しませんか ▼いつ 3月24日(土) 午後2時〜4時 ▼どこで 長井市勤労センター ▼参加費 500円
 ■問い合わせ 不登校の子と親を支援する会/新藤 (☎090-6450-4855)

インフォメーション INFORMATION

情報 あらかると

役場は ☎85-2111



もしもあなたが選ばれたら？ 裁判員制度出前教室

平成21年5月までに裁判員制度がスタートします。裁判員は無作為に選ばれますので、わたしたちも裁判員になる可能性があります。どのような制度か、わたしたちはどうすればいいのかを勉強します。

▼いつ 3月26日(月) 午後7時〜(約1時間30分)

▼どこで 中央公民館2階視聴覚室

▼対象 一般のかた
 ▼経費 無料
 *参加ご希望のかたは、電話にてお申し込みください。
 ■申込・問い合わせ 中央公民館庶務係(☎85-6143)

montedio.or.jp/へ
 ■問い合わせ スポーツ山形 21(☎023-635-9290)
 平成19年度くりえいと工房再生品の提供

モンテディオ山形2007 ホーム開幕戦3月18日(日) 午後1時キックオフ!!

新生モンテディオ山形のホーム開幕は京都パープルサンガ戦です。ぜひスタジアムで応援しましょう。

千代田クリーンセンターくりにえいと工房では、粗大ごみとして搬入された自転車や家具を修理再生し、展示・提供を行っています。置賜在住のかたであればどなたでもご応募できますので、ぜひお越しください。

「モンテディオ山形2007 ポスター」を開幕戦スタジアムでプレゼントします(先着1000本)。

▼当面のホームゲーム

▼提供品 自転車15台 家具類10点(1回あたりの予定数)
 ▼応募方法 備え付けの申込用紙による。

・3月18日(日) 午後1時 京都パープルサンガ戦
 ・3月25日(日) 午後1時 コンサドール札幌戦
 ・4月8日(日) 午後1時 愛媛FC戦
 ・4月15日(日) 午後2時 セレッソ大阪戦

▼時間 午前9時〜午後4時(日曜祝日を除く)
 ▼料金 無料
 ●第1回
 ▼展示期間 4月3日(火)〜5月12日(土)
 ▼公開抽選 5月15日(火) 午前10時

*会場はいつでもべにばなスポーツパーク(天童市)です。

▼後援会員を募集中!

●第2回
 ▼展示期間 6月1日(金)〜7月14日(土)
 ▼公開抽選 7月18日(水) 午前10時

会員特典など、詳しくは、モンテディオ山形オフィシャルホームページ(<http://www.montedio.or.jp/>)

▼第3回
 ▼公開抽選 7月18日(水) 午前10時

▼展示期間 8月1日(水)〜9月15日(土)
 ▼公開抽選 9月19日(水) 午前10時
 ●第4回
 ▼展示期間 10月2日(火)〜12月8日(土)
 ▼公開抽選 12月11日(火) 午前10時

▼住宅区分 高齢者、障害者用
 ▼申込資格 入居する世帯の収入が公営住宅法で規定する基準以下で、県営住宅に同居する親族がいるかた
 ▼受付期間 4月9日(月)〜13日(金)
 ▼入居開始時期 5月中旬
 *申込書類など、詳細はお問い合わせください。

※1回の展示で1世帯につき、自転車・家具それぞれ1つまで申し込みができます。
 ※複数申し込みがあった場合、抽選になります。
 ※各回に取引期限があります。

■申込・問い合わせ 山形県すまい情報センター置賜事務所(☎0238-24-2332)

▼お問い合わせ 千代田クリーンセンター施設第2係(☎0238-57-4004)

国家公務員採用試験のお知らせ
 国家公務員採用I種試験及びII種試験(いずれも大学卒業程度)を実施します。



県営住宅の入居者募集

あらとアパート2号
 ▼所在地 白鷹町大字荒砥乙725-1
 ▼間取り 8+6+6畳+DK
 ▼募集戸数 1戸
 ▼家賃 月額2万5200円
 ▼5万5400円(敷金は家賃の3カ月分)

▼受付期間 4月2日(月)〜9日(月)(郵送の場合は、最終日までの消印有効)
 ▼第1次試験 4月29日(日) 【II種試験】
 ▼受付期間 4月13日(金)〜24日(火)(郵送の場合は、最終日までの消印有効)
 ▼第1次試験 6月17日(日)
 *なお、申込用紙の請求や受験資格等の詳しい内容については、人事院ホームページでご覧いただくか、お問い合わせください。

▼人事院ホームページ(<http://www.jinji.go.jp/saiyo/saiyo.htm>)

■問い合わせ 人事院東北事務局第二課試験係(☎022122112022)



町立病院の皮膚科診療が週2回となります

平成19年4月から皮膚科の診療体制が、週1回から週2回に変わります。

●変更前
・毎週金曜日の午後

●変更後
←

・毎週木曜日の午後と金曜日の午後

*なお、診療時間については、変更ありません(午後1時30分～午後4時)。

■問い合わせ 白鷹町立病院(☎8512155)

第8回戦没者等の遺族に対する特別弔慰金について

◇請求手続きを未だなされていないかたへ

●無料メンタル・健康相談日
▼会場 米沢市医師会 ○南陽会場

請求期限まであと1年となりました。未申請のかたは、お早めにお手続きください。戦没者等の死亡当時のご遺族で、平成17年4月1日において、公務扶助料や遺族年金等を受けるかたがない場合に、第8回特別弔慰金として額面40万円、10年償還の記名国債が支給されます。

▼支給対象

対象は、次の順番による先順位のご遺族お一人です。

(1)弔慰金の受給権者

(2)戦没者等の子

(3)戦没者と生計関係を有しており、かつ、戦没者等と姓

が同じである①父母、②孫

③祖父母、④兄弟姉妹

(4)上記3以外の①父母、②孫

③祖父母、④兄弟姉妹

(5)上記1～4以外のご遺族で、

戦没者等の死亡時まで引き

続き1年以上生計関係を有

していた三親等内の親族

◇請求期限 平成20年3月31日

◇請求手続きが済みであり、

未だ国債を受け取っておられ

ないかたへ

平成19年2月までに白鷹町

で手続きなされたかたの分

については、すべて進達し、現

在県の審査を受けているとこ

ろです。長らくお待ちしておりましたが、もうしばらくお待ちいただきますようお願いいたします。

■問い合わせ 健康福祉課福祉係(☎8610111)

白鷹町史談会50周年記念

機関誌「史談」頒布のお知らせ

白鷹町史談会では、機関誌

「史談」第22・23合併号、50

周年記念誌を頒布します。

▼内容 「置賜地方における

民間信仰の謎」「廻り屋遺跡発

掘調査「蚕から紬まで」など

▼どこで 町立図書館

▼価格 1冊2000円

■問い合わせ 教育委員会文

化振興係(☎8516146)

フラワー長井線のダイヤが変わります

3月18日のJRダイヤ改正

に伴い、フラワー長井線のダ

イヤも改正されます。新しい

時刻表は、山形鉄道、役場政

策改革課にありますのでご利用

ください。

■問い合わせ 山形鉄道(☎

8812002)

品目横断的経営安定対策 加入手続が始まります

▼対象農業者 意欲と能力のある担い手

・認定農業者(4人以上)

・特定農業団体等(20人以上)

*経営規模要件は、中山間地域の地域特例や所得水準の

所得特例等がありますので、

関係機関にご相談ください。

▼対象農産物

○生産条件不利補正対策(麦

・大豆)

○収入減少影響緩和対策(米

・麦・大豆)

▼加入手続き 米・大豆作付

者(19年4月1日～6月30日)

※詳細はお問い合わせください。

■問い合わせ 東北農政局山

形農政事務所農政推進課(☎023162217231) または地域第三課(南陽庁舎) ☎023814314210)

おしっこの悩み講座

おしっこが近い、出にくい、

尿を漏らしてしまうなど、な

かなか人には聞くことのでき

ない悩みをテーマにした健康

講座です。

▼いつ 3月31日(土)

午後4時～5時30分

▼どこで 長井市民文化会館

3階大会議室

▼参加費 無料

■問い合わせ おしっこの悩

み講座事務局(☎02316

3318720)

荒砥駅資料館5周年記念
特別展
【期間】
3月～5月末

桜土人形展

【同時開催】
「まゆと蚕桑小の子どもたち」
「桜の写真展」

【米沢会場】▼開設日 毎月第2・3木曜日

置賜地域産業保健センター(☎023812315515)

▼開設日 偶数月第4木曜日

▼開設日 奇数月第4木曜日

▼会場 米沢市医師会 ○南陽会場

戸籍の窓

●2月1日▶2月28日

ご結婚おめでとう

氏名	住所
荒川登輝雄	十王乙
安達恵美	荒砥甲
五十公野誠絵	山口玉
植木千雅	高飯豊
児玉泉友一	荒砥乙
小佐藤高千	横田尻
横山米和	畔山形
堀津裕千	東京都立
沼沢	浅

こんにちは赤ちゃん

住所	父母の名	子の名
十王	佐藤 貴光	風 菜
横田尻	高橋 昇美	陽 菜
鮎貝	青木 純子	洗 太朗
荒砥乙	齋藤 江理子	ななみ
鮎貝	馬場 弘千鶴	広 翔
高玉	今野 正千	正 じゅ
高玉	佐藤 貴祐美	心 暖

おくやみ

住所	氏名	年齢
十王	海老名 房夫	77
荒砥乙	小林 博	72
畔藤	菅間 浩	69
滝野	野間 正	82
荒砥甲	須貝 喜	85
畔藤	吉田 榮次郎	81
十王	王金部 昌	84
高玉	江口 茂兵衛	88
鮎貝	江田 正	73
鮎野	原竹 喜	76
高畔	岡安 辰	80
深山	藤部 政	74
荒砥乙	羽田 鶴	91
高浅	玉立 正	89
広野	立野 高	95
王	梅小 則	83
	勝美	86
	夫	57
	美	73

「地方が、農村が良くなるならなければ」：国が良くなるはずがない、さらに国民に幸せが来るはずがない。今の世界情勢を考へても、また国内情勢を見ても、その思いがますます強くなっていくこのごろである。

世界を見てみよう。地球温暖化などの世界環境劣化の問題、原油生産量の限界と化石燃料依存型からの脱却、発展途上国を中心とする世界人口の増加（2000年・61億人↓2050年91億人）に伴う食料問題、世界の水問題。一方日本では、食糧自給率の圧倒的低さ、それにもかかわらない農地の不作付けや耕作放棄地の増加、極端な少子高齢社会。最も基本的なものとしてここから見えてくるのは、環境劣化への対応、クリーンエネルギーへの対応、食糧自給への対応、高齢者エネルギーと社会貢献力の新たな見方、そして

国際間協力の展開ではないのか。永遠に人類を支える食や自然環境の部分で圧倒的比重を占める農村や山村を包含する地方。農山村があるから地方といえる。とりわけ、農を中心とした農村の特徴は何か。

①農業のためには一定の土地の

町長随想 65

『地方・農村』

には時がかかる。④土地と水の管理は欠かせない。農村と都会は、お互い人が住むことによって成り立つ。その成り立ちも、機能も、役割も全く異なるのである。人間としての異質、あるいは同質の幸せは各々が持つとしても。

農村地帯は、本来その性格から、人口が少ない形で広い面積に存在し、国民を支え、また協働することによって生産を続けているし、土地との結びつきがあるから定住性が高いという特性も生まれているのである。これからは、ますますグロー

バルな国際関係のなかで、国の発展なり、各地方の進み方なりが必要となるであろうし、都会と農村地域の連環の意識は強まっていかなければならない。そうでなければ、戦後60年続いてきた流れの延長になるだけである。要は、国政のなかにおいて、国土政策のなかにおいて、真に地方・農村の特質と高い役割を明らかに認識し、地域として自立できる制度設計をどうつくり得るかであろう。

2月に上京する機会が二度あった。今冬は考えられない温暖である。赤湯駅から板谷峠のトンネルを越えた。今までと全く異なる冬の景色である。木々に古い葉が落ちないでまわりついている。今年の夏や秋、豊作であることを祈りたい。

橋本光記

▼道の駅の愛称が「最上川あゆ」とびあ、フラワー長井線の新駅の名称が「四季の郷」に決まりました。どちらも公募により選ばれたもので、それぞれのイメージにぴったりです。完成後は、わたしたちの「駅」として、愛着を持って利用していきたいものです。

▼先日、元同僚のSさんが海外でのボランティア活動を終え帰国し、その体験発表を行っていた。その二コーズを見ました。自分の志に向かつて邁進し、果たした姿は大きく、そして輝いて見えました。形は違っても、日々の仕事や生活の目標を定め、達成するために全力を尽くすことが、わたしにできることだと感じました。(つめ)



広報しらたかは再生紙を使用しています。