

SHIRATAKA
PUBLIC
RELATIONS

し ら た か

広報

11.12
NOV2004
NO.908

白鷹町長選挙・町議会議員補欠選挙の結果②
「食と農村交流施設」を整備します④
国民年金からのお知らせ⑥
映画「エレファント」上映会と
おすぎのシネマトークショー⑧
スウィングガールズ列車⑩



白鷹エネルギーまつり開催
10月24日、パワーセンター白鷹ほかで「白鷹エネルギーまつり」が開催されました。(詳細は15ページ)

橋本光記氏が

無競争で再選される

10月25日任期満了の白鷹町の町長選挙が、10月12日に告示され、現職の橋本町長以外に立候補者がなく、橋本町長の無競争当選が決まりました。

町議会議員の補欠選挙は、即日開票の結果、新人で無所属の関千鶴子氏（46歳・鮎貝）が5017票を獲得し、元町議会議員で無所属の赤間隆文氏（55歳・高玉）を破って当選を果たしました。

投票率は55・28%で、過去10年間に白鷹町で行われた選挙の中で最も低い投票率となりました。

2期目に向けて

白鷹町長 橋本光記



10月26日をもって2期目の白鷹町長に就任いたしました。このたびの選挙において当選の栄を得ましたこと、皆様のご支援の賜物と深く感謝申

し上げます。今、地方自治体を取り巻く環境はかつて経験したことのないような厳しい状況下にあります。未来を見通し、町民皆様の最大多数の最大幸福という大きな目標に向かい、皆様との協働のまちづくりのもとに、たゆまない着実な前進が図られるよう全力で取り組んでまいります。町民皆様の一層のご指導、ご協力を賜りますようお願い申し上げます。



職員の祝福を受け初登庁

ごあいさつ

白鷹町議会議員 関 千鶴子



皆様方のお力により当選させていただきましたことを心より感謝申し上げます。女性の視点で子どもからお年寄りまで安心して住めるまちづくりを一生懸命考えていく所存です。常に皆様方のお声を聞き、英知をお貸しいただきながら誠心誠意努力いたします。どうか皆様方のお力添えを心からお願ひ申し上げます。

町議会議員補欠選挙開票結果

当選 関千鶴子（無所属・新人） 5,017票
 赤間隆文（無所属・元職） 2,270票

当日有権者数 男 6,568人 女 7,017人 計 13,585人
 投票者総数 男 3,579人 女 3,931人 計 7,510人
 有効投票数 7,287票
 無効投票数 223票
 投票率 男 54.49% 女 56.02% 計 55.28%

投票区別投票率

| 投票区 | 地域名 | 当日有権者数 | 投票者数 | | | 投票率(%) | | |
|-----|-----------------|--------|-------|-------|-------|--------|-------|-------|
| | | | 男 | 女 | 計 | 男 | 女 | 計 |
| 1 | 東高玉 | 553 | 188 | 191 | 379 | 69.12 | 67.97 | 68.54 |
| 2 | 西高玉 | 429 | 120 | 127 | 247 | 56.34 | 58.80 | 57.58 |
| 3 | 西横田尻 | 575 | 139 | 149 | 288 | 51.10 | 49.17 | 50.09 |
| 4 | 東横田尻 | 487 | 146 | 168 | 314 | 60.08 | 68.85 | 64.48 |
| 5 | 山口 | 793 | 208 | 211 | 419 | 52.39 | 53.28 | 52.84 |
| 6 | 鮎貝(投票所/こぶしの家) | 917 | 245 | 289 | 534 | 56.71 | 59.59 | 58.23 |
| 7 | 鮎貝(投票所/鮎貝地区公民館) | 1,238 | 334 | 371 | 705 | 55.85 | 57.97 | 56.95 |
| 8 | 高岡 | 299 | 104 | 103 | 207 | 69.80 | 68.67 | 69.23 |
| 9 | 深山 | 271 | 88 | 90 | 178 | 63.31 | 68.18 | 65.68 |
| 10 | 黒鴨 | 69 | 30 | 25 | 55 | 85.71 | 73.53 | 79.71 |
| 11 | 荒砥市街部 | 2,022 | 381 | 500 | 881 | 41.46 | 45.33 | 43.57 |
| 12 | 貝生・海生 | 540 | 139 | 136 | 275 | 53.67 | 48.40 | 50.93 |
| 13 | 菖蒲 | 205 | 75 | 77 | 152 | 70.09 | 78.57 | 74.15 |
| 14 | 下山・佐野原 | 296 | 69 | 81 | 150 | 49.64 | 51.59 | 50.68 |
| 15 | 大瀬・平田 | 57 | 23 | 25 | 48 | 85.19 | 83.33 | 84.21 |
| 16 | 十王 | 1,051 | 249 | 246 | 495 | 48.44 | 45.81 | 47.10 |
| 17 | 折居 | 149 | 57 | 62 | 119 | 80.28 | 79.49 | 79.87 |
| 18 | 滝野(折居除く) | 188 | 65 | 60 | 125 | 67.01 | 65.93 | 66.49 |
| 19 | 萩野 | 496 | 142 | 149 | 291 | 57.49 | 59.84 | 58.67 |
| 20 | 中山 | 388 | 106 | 113 | 219 | 54.64 | 58.25 | 56.44 |
| 21 | 針生 | 49 | 20 | 22 | 42 | 86.96 | 84.62 | 85.71 |
| 22 | 浅立 | 687 | 158 | 172 | 330 | 47.16 | 48.86 | 48.03 |
| 23 | 広野 | 415 | 115 | 123 | 238 | 54.50 | 60.29 | 57.35 |
| 24 | 小山沢 | 557 | 148 | 188 | 336 | 56.27 | 63.95 | 60.32 |
| 25 | 町下 | 646 | 165 | 179 | 344 | 52.88 | 53.59 | 53.25 |
| 26 | 杉沢 | 208 | 65 | 74 | 139 | 65.00 | 68.52 | 66.83 |
| 計 | | 13,585 | 3,579 | 3,931 | 7,510 | 54.49 | 56.02 | 55.28 |

明るい選挙推進協議会では、「明るい選挙啓発標語」の募集を行いました。最優秀作品、優秀作品をご紹介します。

最優秀作品 「この一票 未来の町を つくるカギ」 東中学校1年 安部奈津美さん
 優秀作品 「一票で 自分がつくる 町づくり」 荒砥小学校6年 上田 夏美さん
 「投票は みんなの未来を つくること」 東中学校1年 奥山 美里さん

交流人口の増加”と”産業の総合化”に向けて

「食と農村交流施設」を整備します

農村アメニティコンクール最優秀受賞のまち

平成14年度、白鷹町は農村アメニティコンクール最優秀賞を受賞しました。これは、町内各地域が特色と伝統を生かし、良い形で地域間競争が活発に行われ、そこに暮らす地区民の自主的活動により、自然・歴史・風土を基盤に、ゆとりと潤いとやすらぎに満ちた居住快適性が保全・形成されていることが認められた成果です。この受賞を新たな出発点として、快適な農業農村の原風景の伝承・町文化の振興や都市と農山村の共生・交流促進に向け、各地区での活動がさらに活発になっていきます。

観光4シーズン化

「春サクラ。夏はベニバナ、秋はアユ。冬は隠れ蕎麦屋のしらたかへ」をテーマに、全国に誇れる地域資源（自然景観・伝統文化）を活用し、人と人が関わり合いながら、四季折々の新たな魅力を生み出していくこうと、観光4シーズン化施策を展開しています。観光と地域づくりとが一体となり、そこでは地域で活躍する人びとが主役となり、ありのままの白鷹を町内外に発信していくこと、これが「地域づくり型観光」となっていくきます。

交流人口の増加に向けて

農村アメニティコンクール

最優秀受賞の要因となった各地域や各グループの主體的な取り組みの「活動発表のステージ」として、また地域の力・伝統を見つめ、特色を生かした「経済活動のステージ」として、今年度、「自然・文化を生かし地域が輝く町」の象徴としての「食と農村交流施設」整備事業に取り組んでいます。この施設を情報拠点・交流拠点として活用し、観光4シーズン化施策と結びついた観光農業や農業体験、グリーン・ツーリズム事業に取り組みながら交流人口の増加を図ります。

産業の総合化に向けて

農林業（第一次産業）と商工業（第二次産業）の連携は、

新たな産業創出や特産品開発につながります。また、地域に根付いた農業や食文化と観光業（第三次産業）とが連携し、白鷹にあつて他にはない「いい物」を提供しながら、訪れるたびに違った表情を見せる魅力ある白鷹をタイムリーに伝えることで、交流人口は増え、経済効果につながっていきます。このような産業の総合化による相乗効果により、それぞれの産業に付加価値をつけ町全体の産業発展にむすびつけながら町民所得の向上を図る施設として「食と農村交流施設」を活用していきます。

問い合わせ

農林課農業振興係

☎85-6126

●設置場所と開設時期

国道287号沿い、土里夢館（町下分館）南側に「食と農村交流施設」を設置します。今月より造成 工事を行い、平成17年4月の開設を目指します。

●産直コーナーと特産品コーナー、インフォメーションコーナーを設置します。

施設内には、少量多品目を生産する白鷹町の農業に適した販売環境となる産直コーナーと、白鷹町の特産品コーナーを設置します。安全・安心・新鮮農産物、有機農産物等付加価値農産物の販売、さらには地場農産物を使った加工品の販売を行い、「食」に関連した「食の産業」の振興と地産地消を推進していくとともに、産業活性化を図ります。また、インフォメーションコーナーを設置し、農産物の生産情報や栽培情報、食文化の提案発信を行うとともに、農村アメニティコンクール最優秀賞受賞の要因となった各地区での取り組みを紹介しながら、交流促進・地域活性化を図ります。

●イチゴもぎ取り体験施設を整備します。

「食と農村交流施設」の隣接地に、「収穫したその場で食べる」というような安全・安心・新鮮を消費者にアピールする作物としてイチゴを栽培し、消費者にもぎ取りを体験していただく施設を整備します。この施設の活用により、冬季間の就農やイベントが可能となり、交流人口の増加が実現できます。また、施設利用型農業の最大の利点でもある「少ない土地で収益を確保できる」という魅力を新規就農希望者等に発信することにより、町農業の抱える産地化、後継者育成、持続的発展などの諸課題解決を図ります。

●施設の整備と運営

交流人口の増加、産業活性化、地域活性化、産業の総合化に向けた施設の整備については町が行い、管理運営は経営責任の明確化を図りながら「民」の活力により行う、公設民営方式により事業を展開していきます。

●出品者を募集しています。

施設に設置する産直コーナーへの出品者を募集しています。町民の皆さんが大切に育てた農産物や農産加工品、あるいは手づくり民芸品などをぜひ出品してください。

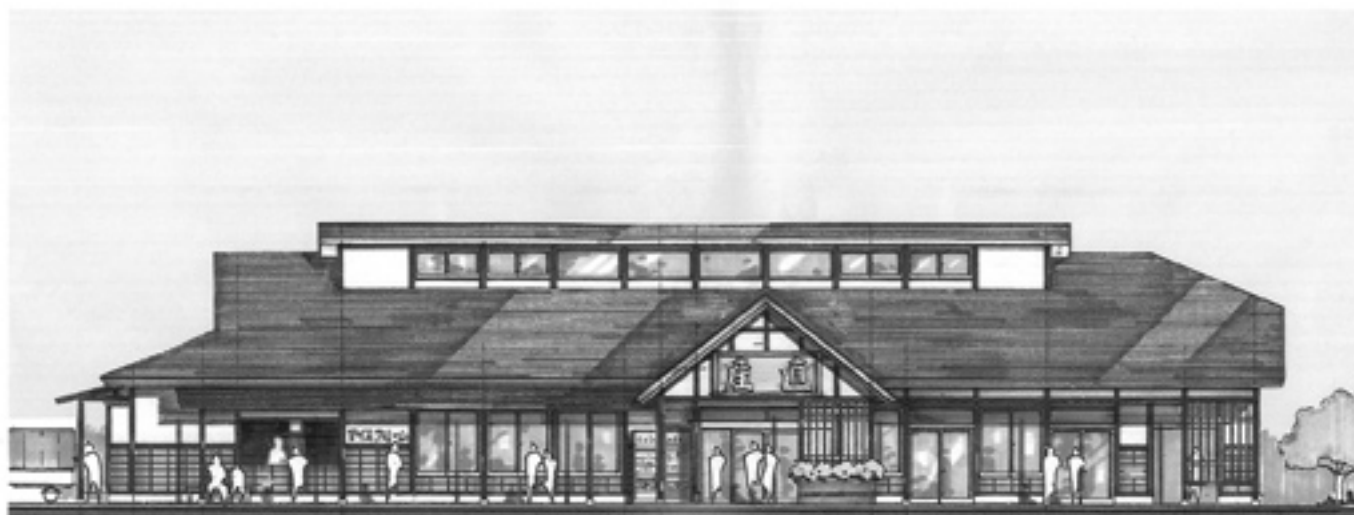

食と農村交流施設

国民年金

からのお知らせ

知っておきたい！年金制度の基本

公的年金制度の

目的・機能

公的年金制度は、一生にわたって年金を支給し、長い老後の生活の基盤を支えることを目的とし、「世代と世代の支え合い」で成り立っており、若い世代が保険料を納めることによりお年寄りの世代を支え、自分が年をとったときにそのときの若い世代に支えてもらうという「世代間扶養」のしくみに基づいた制度です。つまり、個人だけで親へ仕送りをするのは大変なので、社会全体で考える仕送りのしくみです。個人の力を持ちよって、社会全体でお互いの安心と幸せを支えています。

公的年金制度のしくみ

公的年金制度は、国民年金・厚生年金保険・共済組合の3つのグループに分けられます。すべての国民は、国民年金に加入し、サラリーマンはさらに厚生年金保険や共済組合にも加入します。国民年金は、すべての加入者に対し、基礎年金という基礎的な年金給付を行い、厚生年金保険や共済組合は、基礎年金に上乗せして給与に比例した年金を支給します。つまり、基礎年金をベースに2段階での年金制度になっています。

| | | | | |
|----------------|---------------------|---------|--------|--------------------------------|
| | 国民年金基金 | 厚生年金基金 | 職域年金部分 | |
| | | 厚生年金 | 共済年金 | |
| | | 会社員 | 公務員等 | |
| 国民年金 (基礎年金) | 自営業者・学生等 第1号被保険者 | 第2号被保険者 | | 第2号被保険者に扶養されている妻(夫) 第3号被保険者 |
| | | | | <3階> |
| | | | | <2階> |
| | | | | <1階> |

<1階>…基礎年金(国民年金)

20歳以上60歳未満のすべての人が加入します。各年金制度に共通の基礎年金となる国民年金です。

<2階>…厚生年金・共済組合

(国民年金と厚生年金または共済組合の両方に加入)

職場を通して加入する年金です。年金額も基礎年金に上乗せされます。

<3階>…国民年金の第1号被

保険者だけが希望して加入できる国民年金基金や、企業などが独自に実施している厚生年金基金などがあります。共済組合の独自年金として職域年金があります。

このように、すべての国民が国民年金に加入していることになっていますので、長い間厚生年金をかけたからといって会社を退職後、国民年金に加入しないと、基礎年金が満額(79万4500円)もらえなくなります。1カ月でも未加入期間や未納期間があると減額になります。また、も

しものときに、障害年金や遺族年金がもらえなくなる場合があります。

国民年金ってなに？

少子高齢化により、支える現役世代が少なくなるので「年金が危ない」という不安があります。

しかし、考えてみてください。もし公的年金制度がなかった場合、年金保険料を支払う代わりに、親へ仕送りするとしたら、一家族あたりの子どもが少なくなれば、子ども一人あたりの親への仕送り額を増やすか、親が仕送りを少しがまんするということになるはず。子どもがまったくと仕送りをしないとか、親がまったくと仕送りを受けれないといったことにはならないはず。

公的年金でも同じこと。親子間での調整と同じことをきちんとしていけば制度がぶれることはありません。5年に一度改正を行い、変化する社会情勢に対応するよう安定した年金財政の運営を図るために見直しが行われて

います。

「周りの人は保険料を納めていないから」とか「自分が年をとるころには破綻する」などという噂に振り回されることなく、着実に国民年金に加入し、保険料を納めないど、年をとったとき、万一のとき、本当に後悔することになりかねません。

払う保険料より、受け取る年金が少ないのでは？

国民年金は「世代間扶養」のしくみを取っているため、損得で考えることではありませんが、平均的に長生きすれば、支払った保険料より生涯受け取る年金額の合計の方が大きくなります。



明日のあなたを考えて 11月は国民年金制度推進月間 年金はあなたが主人公です。

あなたのための「年金」

20歳以上60歳未満のすべての国民が加入者です。学生の皆さんも強制加入となっています。

年金は世代と世代の支え合い

年金制度は、世代と世代を結ぶかけ橋として、今後ますます重要な役割を担うこととなります。あなた自身のことだから考えてみませんか。

公的年金が安心ある生活を支えます

「豊かな老後、安心のある老後をおくりたい…」だれもが望むこうした老後生活の備えとして基本なるものが公的年金制度です。わたしたち一人ひとりが年金を身近で大切なものとして考え、年金制度をわたしたちの老後を支えるものとして見つめてみませんか。

みんな加入者です

長い間働いて年金に加入し現在年金を受給している人、今、年金に加入している人、これから就職し年金に加入しようとしている人、役割はそれぞれ違っても、主人公はあなた自身です。



平成16年度『移動年金相談日』

〈相談日〉 11月24日(水) 平成17年 1月26日(水)
12月15日(水) 2月23日(水)
3月16日(水)

- 受付時間 午前9時30分～11時30分
午後1時～1時30分
- 開始時刻 午前10時～、午後1時～
- 場 所 中央公民館 第1・2研修室(2階)
- 内 容 年金のことならなんでも
- 主 催 米沢社会保険事務所 (☎0238-22-4220)

国民年金に関するお問い合わせは
町民課戸籍年金係(☎85-6129)まで



映画「エレファント」上映会と おすぎのシネマトークショー

▼いつ 12月3日(金) 午後6時45分～(午後6時15分開場) 終了予定9時10分
12月4日(土) 午後1時30分～(午後1時開場) 終了予定4時

▼会場 パワーセンター白鷹

▼チケット(前売券)

3日 全席大人券1200円

4日 親子券1300円(中高生と親)、中高生券300円、大人券1200円

▼チケット取り扱い

教育委員会(午前8時30分～午後5時 土・日・祝日除く 月曜日のみ夜7時まで)

中央公民館(午前8時30分～夜10時 土・日・祝日可 11月21日を除く)

町立図書館(午前8時30分～午後5時 月曜日・11月21日を除く)

各地区公民館(午前8時30分～午後5時 日曜日除く)

パワーセンター白鷹

▼参加対象及び定員

3日:一般 200人、4日:中高生親子及び一般 200人

おすぎさん推奨!「エレファント」

史上初! 2003年カンヌ国際映画祭パルム・ドールと監督賞W賞受賞作品

「エレファント」は、1994年4月アメリカ・コロラド州で起きた高校生の銃乱射事件がテーマになっています。この映画のために、ロケ地オレゴン州ポートランドで集められた一般の子どもたちにより、高校生たちの平凡な毎日と、それとは裏腹な心の不安定さがドキュメンタリ風に映し出されています。誰もが知るクライマックスに到達するまでの、登場人物たちのいつもと変わらぬ一日を淡々と描写し、時間軸を何度も交差させながら、ひたすら子どもたちを見つめることに徹しています。そして監督は「なぜ?」という素朴な疑問を、観客に、少年たちに、そして自分自身に問い続けるのです。さて、「エレファント(象)」という不思議なタイトルの由来は何なのでしょう。実は二つあって、「居間にいる象」ということわざの、同じ部屋にいる象を見つめ振りをする、つまり大きな問題を抱えている物事ほど、みんな無視してしまうという教訓。もう一つは、盲目の男たちがそれぞれ触って、それが何かを当てようとするが結局みんながばらばらのことを言って全体像が見えてこないという仏教のお話。悲しく残酷な事件がテーマなのに、高校生たちのピュアな感性が伝わってくる映画です。

●主催 白鷹学企画委員会・白鷹町教育委員会

●後援 白鷹町PTA連絡協議会・白鷹町PTA連絡協議会母親代表の会・(財)白鷹町アルカディア財団

■問い合わせ 教育委員会生涯学習・スポーツ推進係(☎85-6147)

声

Voice

皆さんから届いた
お便りをご紹介します。



「フラワールoadパーク」という名称について

東根地区の東陽ホールの前の国道ですが、春にはこぶしの花や花壇もあっていつもきれいなのでよろこんでいます

が、年を重ねた家庭の主婦であるわたしには「どうして？」と疑問に思うことがあります。それは「花のロードパーク」とわたしたちのアダプトの看板です。自然豊かな白鷹町、すてきな田舎だと誇れる白鷹町の道路にカタカナの文字なのかということ。花の道とか花いっぱい道の道ではだめなのでしょうか。それと「アダプト」は意味がわかりません。わたしのよう知識のな

い者には西山の紅葉と田園、それにカタカナ文字の看板は不思議です。

菅 弘子さん(畔藤)

お答えします

常日頃、道路・河川・公園などの環境美化運動に取り組んでいただき、大変ありがとうございます。

「フラワールoadパーク」

については、国道287号の畔藤地区沿線を主体として、道路周辺の環境整備を目的に整備（平成6年）したもので、カタカナではありませんが「フラワールoadパーク」とした

ところ。です。

「アダプト」は英語で「養子にする」という意味で、町民や企業団体が里親となって道路や河川、公園などの世話

（清掃や植栽の管理などの環境美化）を担ってもらうものです。ボランティア活動として、平成10年ごろから全国的にこの名称により取り組みが

はじまり、県内においても約144団体（9100人）のかたがたが参加し活動して

います。町内の河川でも河川アダプトの看板が設置され、河川美化活動が行われています。

今、「わかりやすい」行政用語の使い方も課題となってい

ます。今後、より理解していただける用語使いに心がけたいと思います。

（建設水道課管理用地係）

中央公民館の外灯及び休館日について

時々、夜または夕方、中央公民館に行ったりしますが、玄関及び駐車場の外灯がついておらず、とても危険な時があります。雨の日は特に危険であり階段もすべる時があります。節電はわかりますが、町民の危険防止が最も必要なのではないでしょうか。夕方になったら外灯は必ずつけてください。特に老人は危ないです。

また、祝日及び日曜日の休館日はやめてください。日曜、祝日の図書館利用が最も多いのですよ。もっと町民のための施設に変わってください。町民のための職員になってください。

（匿名希望）

お答えします

中央公民館を利用していた方がありがとうございます。

玄関などの外灯はつけるようにはしておりますが、電球が切れていることもあるかと思われまので、お気づきの際は、お教えいただければ幸いです。また、日暮れが早くになりましたので、雨の時など見えにくくなりますのでご注意ください。なお、これから冬になりますと特に玄関などがすべりやすくなりますのでご注意ください。

中央公民館の休館日については次のとおり月1回です。それ以外の日曜、祝日は開館していただきますのでご利用ください。

▼中央公民館の休館日

・毎月第3日曜日

・年末年始

図書館の休館日は次のとおりです。ただし、図書の返却については、中央公民館の開館時間内は玄関脇に返却箱を設置していただきますのでご利用ください。

▼図書館の休館日

・中央公民館の休館日

・第3月曜日以外の月曜日

（教育委員会）

お弁当をつまみ食したり、みんなで田んぼに落ちたシーンに登場するフラワー長井線に乗って映画と同じ世界を体感しよう。



スウィングガールズ列車

予約制

赤湯

約1時間

荒砥

フラワー長井線でしか見られない「メイキングストーリー」を上映!!

ロケ地ならではの、特別映像が満載♪



ビデオ上映用モニターを4機設置し、映画では見ることのできないメイキングストーリーを上映します。また、「おきたま応援隊」のメンバーが添乗員としてロケ中のエピソードや地元ならではのおいしい置賜の情報を紹介します。

「あの」動物に会える♪

スウィングガールズ列車には、映画に登場した「あの」いのししが登場!一緒に記念撮影などいかが?

「あの」弁当が食べられる 「あの」ガールズ弁当登場!

大事件を巻き起こしてしまった、「あの」高級弁当が食べられます。

価格:1,000円(税込み)予約制

*スウィングガールズ列車の申し込みの際に、オプションとして申し込みください。

運行期間 12月26日まで

*土日・祝のみ運行 *1日2往復

料金 往復 大人2,000円 中高生1,500円 小学生以下1,000円
片道 大人1,000円 中高生 800円 小学生以下 500円

添乗員 おきたま応援隊のスタッフが添乗します。

*定員に満たない場合は、当日でもご乗車いただけます。

受付・お問い合わせ/山形鉄道株式会社(☎88-2002)

(平日:9:00~17:00)

これからの運行日程

| | |
|-----|-----------------------------------|
| 11月 | 13日、14日、20日、21日、23日、27日、28日 |
| 12月 | 4日、5日、11日、12日、18日、19日、23日、25日、26日 |

時刻

| | A列車 | B列車 |
|------|---------------------|---------------------|
| 赤湯駅発 | 11:02 (荒砥着11:52) | 13:28 (荒砥着14:24) |
| 荒砥駅発 | 8:48 (赤湯着9:38) | 12:13 (赤湯着13:08) |

第36回読書感想文及び

生活文コンクール入選者

| 特別賞 | 学校名 | 学年 | 氏名 | 題名 |
|------------|-----|----|------|----------------------|
| 生涯教育推進本部長賞 | 荒砥小 | 6 | 岩崎礼菜 | ジャックに学んだこと |
| 教育長賞 | 東中 | 2 | 小形結花 | 『たったひとつのたからもの』を読んで |
| 教育長賞 | 荒砥高 | 3 | 菅原由衣 | 与えられた条件のままになつとうは すごい |
| 図書館長賞 | 鷹山小 | 1 | 齋藤 恵 | ざつそうのひみつ 見つけた |
| 図書館長賞 | 中山小 | 2 | 大滝磨奈 | 『花のオルガン』を読んで |
| 図書館長賞 | 鷹山小 | 4 | 梅津沙織 | 『さよならクック』を読んで |
| 図書館長賞 | 荒砥小 | 5 | 小形聡美 | 『さよならクック』を読んで |

入選

◎小学校

1年:樋口大和(鮎貝)、梅津

香穂(東根)

2年:馬場遥(荒砥)、山本仰

(荒砥)

3年:長岡ひかる(蚕桑)、赤

間南姫(鮎貝)、佐竹伸

子(荒砥)、梅津かなえ

(荒砥)

4年:小林静花(蚕桑)、六戸

祥恵(鮎貝)、小関万里

絵(荒砥)、岡野陸(東根)

5年:横山莉菜(鷹山)

6年:岡部花帆(荒砥)、紺野

凌(鷹山)、佐藤真未(東

根)

◎中学校

1年:新野良香(東中)

2年:奥山藍(西中)

3年:小川大樹(東中)

◎荒砥高等学校

2年:齋藤千里

3年:小熊沙弥香、大沼淳美

小口和香奈、

◎一般

山口みつ(鮎貝)

奥山清子(荒砥)

農業所得を申告されるかたへのお知らせ

●平成16年分賃耕料・小作料等支払明細書の提出について

賃耕料や小作料の支払いがあり、控除の対象とされるかたは、所得申告前に支払明細書を作成のうえ提出くださいますようお願いいたします。

前年に提出されたかたには明細書をお送りしますが、新たに明細書が必要なかたは税務出納課に備えてあります。また、蚕桑、鮎貝、十王、鷹山、東根地区については各地区公民館にも備えてありますので、ご利用ください。

▼対象となる賃耕料・小作料

賃耕料…農作業の委託料です。(耕うん・代かき・育苗・田植え・稲刈りなど)

*税務出納課へ事前に受委託料明細書を提出している機械利用組合、ライスセンター、カントリー組合、育苗組合、農事組合法人などの利用者は提出不要です。

小作料…農地の賃借料です。

▼提出の方法

1月7日(金)まで税務出納課に提出してください。税務署に直接申告されるかたは、申告のときに提出していただいても結構です。

●農機共同利用組合、土地改良・水利組合、共同防除組合のかたへ

農機共同利用組合、土地改良・水利組合、共同防除組合などに加入のかたで、申告の際賦課金を控除の対象とされるかたは、組合から事前に収支計算書、賦課金内訳書、受委託作業明細書などの書類の提出が必要です。昨年まで提出いただいている組合には今年もお送りします。新たに提出される組合は、税務出納課より用紙受領のうえ、提出してください。

■問い合わせ 税務出納課住民税係(☎85-6132)

平成16年度防火ポスターコンクール入選者

主催／西置賜行政組合消防本部

▼小学校3・4年の部
入選：長谷部諒(蚕桑)、菅原保奈美(荒砥)、衣袋晋作(荒砥)

▼小学校5・6年の部
最優秀：菅原桃子(荒砥)
優秀：奥山貴晶(荒砥)

▼展示期間
11月6日(土)～14日(日)

*応募作品は、中央公民館に展示します。

大滝雄介(荒砥)、安部里香(中山)
入選：小嶋愛(鮎貝)、神居幸恵(鮎貝)、伊藤和貴(荒砥)、紺野凌(鷹山)
(町内入選者のみ)

| 学校名 | 学年 | 氏名 | 題名 |
|-----|----|-------|---------------------|
| 荒砥小 | 1 | 安部 貴洸 | 『おおきな木がほしい』を読んで |
| 荒砥小 | 3 | 斉藤 駿介 | 『やあ！出会えたねダンゴムシ』を読んで |
| 鷹山小 | 4 | 小関香寿美 | 『とべないホタル』を読んで |
| 鮎貝小 | 4 | 横澤 杏奈 | 『みえないってどんなこと？』を読んで |
| 荒砥小 | 5 | 芳賀 拓人 | ライオンに学んだこと |
| 荒砥小 | 6 | 高橋 奈緒 | 命の重さ |
| 東根小 | 6 | 吉田 詩織 | 2つの救出にみる『まごころ』 |
| 西中 | 2 | 高木 彩 | 『ベルナのしっぽ』を読んで |
| 西中 | 2 | 大滝さおり | 食べ物と自然の秘密 |

西置賜地区
読書感想文コンクール入選者

おつきく実ったよ 園児たちがいも掘り体験



10月14日、山口地区の畑でだいの会主催によるいも掘り体験が行われました。これは、6月にこぐわ・あゆかい保育園の園児と陽光学園、こぶしの家の皆さんで植えたサツマイモを収穫したもので、大きく実ったサツマイモに全員大喜び。無我夢中でいもを掘りました。いも掘りの後は、陽光学園の利用者のかたによる楽器の演奏や園児たちの歌の発表会が行われ、盛んな拍手が送られていました。

収穫の秋を満喫

「田んぼの学校」収穫感謝祭



11月2日、ハーモニープラザを会場に鮎貝堰土地改良区（小口祐一理事長）の教育支援プログラム「田んぼの学校」の収穫感謝祭が開催されました。鮎貝小の5、6年生57人が参加し、農業体験で自分たちで田植えから稲刈りまでした餅米で餅をつき、納豆餅や雑煮にして味わいました。児童たちは何度もおかわりをし、収穫の秋を満喫していました。

新たな憩いのスポットに 排水機場の壁をキャンバスに絵を掲示



10月28日、畔藤排水機場において子どもたちの絵の除幕式が行われました。これは、農業に親んでもらおうと諏訪堰土地改良区（高橋恭平理事長）などが主催したものです。展示された絵は、ひがしね保育園年長組の園児と、東根小の5、6年生の児童の作品。除幕式では子どもたちによるお披露目のほか、シンボルとなるポプラの苗木の記念植樹や花壇とベンチの制作も行いました。

社会教育の大切さをあらためて考えよう

平成16年度白鷹町社会教育振興大会



10月23日、中央公民館において『「絆」人間と人間との関わり合いの大切さを今あらためて問う』をテーマに白鷹町社会教育振興大会が開催され、各表彰のほか、白鷹町出身のコラムニスト田勢康弘さんを講師にお迎えして記念講演が行われました。また、白鷹町出身の作詞家・風戸強さん作詞の「愛のコーラス」を東中生徒たちが合唱。招待された風戸さんから大会に寄せてのメッセージをいただきました。

新潟県中越地震に伴い姉妹都市の栃尾市に職員を派遣

町では、11月2日、姉妹都市の新潟県栃尾市に救援物資の提供や医療支援などを行うため、保健師ほか計11人を派遣しました。町民の皆さんからいただいた米約1トやカッブめん、使い捨てカイロなどを送ったほか、栃尾市から要請のあった保健師を2人派遣しました。保健師は、避難所で被災者の健康診断やメンタルケアに協力。また、町商工会の協力で、市内の建物の状態を調べるために建築士も同行しました。



●荒砥駅交流施設資料館の展示品を模様替えしました。「十王焼とそばの道員展」(11月)



芸術の秋 第34回白鷹町芸術祭

10月29日から30日まで、中央公民館で第34回白鷹町芸術祭が開催され、町民の作品や日ごろ磨いた腕前が披露されました。白鷹町芸術文化協会に所属する30団体のほか、一般から募集した絵や写真、書道なども展示されました。また、おんがく祭では、鷹山、東根小学校や、東中学校と荒砥高等学校吹奏学部の演奏があり、観客から大きな拍手が送られました。

町誕生50周年記念地区対抗駅伝競走大会 荒砥Aチームが4年連続24回目の優勝!



大会結果

| | | |
|-----|--------|-----------|
| 第1位 | 荒砥Aチーム | 2時間30分30秒 |
| 第2位 | 鮎貝チーム | 2時間31分45秒 |
| 第3位 | 鷹山チーム | 2時間33分12秒 |
| 第4位 | 蚕桑チーム | 2時間35分06秒 |
| 第5位 | 十王チーム | 2時間44分16秒 |
| 第6位 | 東根チーム | 2時間45分09秒 |
| 第7位 | 荒砥Bチーム | 2時間57分49秒 |

蚕桑地区公民館が 優良公民館表彰受賞



蚕桑地区公民館で行っている文化祭や各種講座学級などの活動の成果が認められ、このたび山形県公民館連絡協議会より優良公民館として表彰されました。

齊藤幸村さん(荒砥)が 社会教育表彰受賞



齊藤さんは、長年にわたり社会教育委員として地域の社会教育の振興に多大な貢献をされました。その功績により、このたびの受賞となりました。

須藤恒雄生涯教育推進基金表彰受賞者

後藤惣一さん
(体育指導委員として尽力されました)
須貝弘夫さん
(体育指導委員として尽力されました)

◎文化賞
佐藤保雄さん
(教育委員として尽力されました)
殿岡 亮さん
(社会教育委員、荒砥地区公民館長、図書館協議会委員として尽力されました)

関 誠三さん
(体育指導委員、町体育協会副会長として尽力されました)
西村長次郎さん
(体育指導委員として尽力されました)

伊藤正弘さん
(体育指導委員として尽力されました)
高木三枝子さん
(十王地区公民館運営審議会委員として尽力されました)

衣袋正人さん
(荒砥地区公民館運営審議会委員として尽力されました)

鮎貝地区が死亡事故 ゼロ1000日を達成



鮎貝地区では、交通死亡事故ゼロ1000日を目指

し、町交通安全対策協議会鮎貝支部をはじめ、長井地区交通安全協会と交通安全母の会の各鮎貝支部、鮎貝地区公民館が連携し、住民ぐるみの運動を続けてきました。この約2年9カ月にわたる運動が評価され、交通安全県民大会で、町交通安全対策協議会鮎貝支部が交通安全功労団体として表彰されました。

心にゆとりのある元気な暮らし!!

心にゆとりをもって暮らすには、自分の時間を持つことが大切です。たとえば、仕事と趣味を両立していたり、夫婦で一緒の時間を過ごしたりして楽しんでいる暮らしです。

こんなふうに変えていこう

| | H15年 | H22年(目標値) |
|------------------------|----------------------------|------------------------|
| 趣味や生涯学習など、好きなことを楽しんでいる | 52.3% | → 70.0% |
| 公共施設の禁煙の取り組み | 実施している施設 (保育園小学校など)10カ所 | → 公共施設は すべて禁煙(100%) |

そのためには、どうすればよいのでしょうか!?

元気ニコニコ

しらたか21



仕事と趣味(サンシャイントライアル)を充実させている!小関清喜さん(十王)にインタビュー!



〈トライアルにチャレンジしている小関さん〉

質問① 趣味を楽しむ「きっかけ…動機」は何でしたか?

小関さん 元々バイクや車が好きだったのですが、30歳のころ、仕事が終わってから、50ccのバイクで曲漆から山道(獣道)を走り、荻を經由して、真っ暗な中無事家にたどり着いた時の達成感とバイクトライアルのビデオやサントラに出場した伊藤あつし選手に感動したのがきっかけでした。

質問② 仕事と趣味を両立するには、いろいろ大変なこともあったと思いますが、続けてこられたのはどうしてでしょう?

小関さん 会社の協力と仲間の支えが大きかったと思います。大会を運営するには、たくさんの人の協力が必要なので苦労も多いのですが、仲間の顔を見るとホッとします。トライアルは困難や危険に挑戦する競技なので、仲間がいないとチャレンジは難しい。だから、仲間の存在がありがたいのです。サントラを始めた頃は子供も小さく趣味に没頭できる時間も取りやすかったのですが、今は仕事や地域のこと、子育て等を調整しながら時間をつくっているの、以前より少なくなっています。

質問③ 「健康づくり」のために、何か気をつけていることはありますか?

小関さん 犬の散歩をしていた時は大変体調が良かったので、今もできるだけ早起きをし、朝食前に家の仕事をするなど体を動かすようにしています。人間ドックも毎年受けています。

質問④ 「タバコ」は吸いますか?

小関さん 4年前に「タバコ」はやめました。のどが痛くて医者に行ったら、「タバコをやめる方法」のパンフレットを渡されたので、休むつもりで残っていた「タバコ」を吸いきって、休みに入り今に至っています。

タバコを吸わないから大丈夫かな?

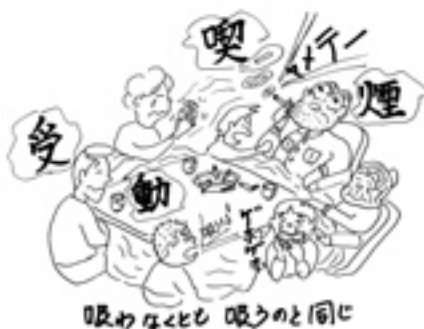

タバコの前から出る「副流煙」に有害物質が何倍も含まれています。

心もいきいきと暮らすために、心にゆとりをもち元気に楽しく生活できる暮らしを目指して!!!

- 趣味や運動を楽しむ活動に参加しましょう。
- 毎年、健診を受け健康管理をしましょう。
- 公共施設の禁煙を推進しましょう。

募集しま〜す!

* 楽しみや生きがいのある元気な暮らしをしているお年寄りのかた

* 心豊かに元気に育っている子どもたち
そんな元気ニコニコのかたの情報を募集しています。
自薦、他薦は問いません。

健康福祉課健康推進係 ☎86-0210

環境コーナー

白鷹エネルギーまつり開催

10月24日、「もし今、電気が止まったらあなたはどうしますか？」をテーマに「白鷹エネルギーまつり」が開催されました。

町民の皆さんによる実行委員会が実施されたこのイベントは、多数の町内企業からの協賛金をいただき、生活に欠かせないエネルギーの大切さ、新しいエネルギーの可能性、そして循環型社会の実現を考えるものとなりました。

会社敷地内に太陽光と風車の発電システムが設置されている(株)アムザックでは、国立鶴岡工業高等専門学校の一階ホールや天ぷら油の廃油を再利用した燃料(BDF・バイオディーゼルフューエル)で走る耕うん機バスの運行など、新エネルギーを考える展示が行われました。

第1会場となったパワーセンター白鷹では、山形県の産

業まつりにも出展された水力発電システムや、やわらかな暖かさで最近注目されているペレットストーブなどの展示のほか、親子エネルギー教室ではソーラーカーを工作し、太陽光で走らせて楽しみました。

また、40人ほどが3班に分かれて行われた「しらたかかエネルギーわくくしよつぷ」では、新しく作り出すエネルギーと節約するエネルギーの2つの観点からそれぞれの提案を掘り下げ整理し、次のようなまとめを行いました。

個人の取り組みが重要なこと

- ▼冷蔵庫の温度設定の調節。
- ▼不必要なアイドリング停止。
- ▼電気がいらぬように早寝

早起きを心がける。
▼晴天時の2km以内の移動は歩く。

▼マイバッグの持参。
▼買い物は近くの店で。
▼電波の届かないところでは携帯電話の電源を切る。
家族やグループで効果があがること

▼テレビゲームを控えて外で遊ぶ。
▼電気はまめに消す。
▼コンセントを抜くなど、待機電気をやめる。(いずれば待機電力ゼロの町に)

▼家族みんなで同じ部屋での団らん。(1日数時間でも)
▼クーラーの28℃設定。
▼「うちわ」の有効利用。
▼省エネコンクールを行い表彰する。

▼事務所、役場での資料のペーパーレス化。
▼薪やペレットを使って暖房
▼松喰い被害木を暖房用に。
▼公共交通をもっと利用する。(回数も増やす)

▼自転車をうまく利用する。
▼職場同士で相乗りする。
▼アイドリングの罰則を設ける。
▼暑さ寒さは着る物で調節。
▼冷蔵庫に詰め込まない。

▼省エネ製品の購入。(不必要な電気製品は買わない)

▼お風呂は時間をまとめて入る。
▼お風呂のお湯は太陽熱で温める。

▼車を使わない日やテレビを見ない日をつくる。
▼家用車、テレビなどの台数制限。

地域ぐるみの活動で効果があがること

▼電気を消してキャンドルナイトの生活を。
▼耕作放棄地利用でBDFづくり。
▼ソーラー発電を普及させよう。

▼省エネのご褒美は地域通貨で。
▼水力発電装置の設置。(河川の有効利用)
▼堆肥の熱などバイオのエネルギーを利用。
▼フラワー長井線を自然エネルギーで動かそう。

行政や企業などの活動で効果があがること

▼残業をしないですむようにする。

▼食料品の容器が再利用できるような仕組みの開発。
▼自転車通勤にも手当を支給。

まだまだ新エネルギーにはお金がかかります。あせらずゆっくり、楽しみながらエネルギーについて考え、また、家族で協力しあいながら貴重なエネルギーを節約し、住みよい町をつくっていきましょう。このことを確認できるエネルギーまつりとなりました。

■問い合わせ
町民課くらし・環境推進係

(☎85-6131)



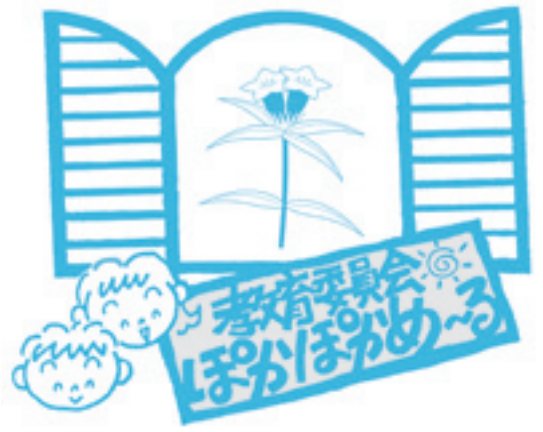

おらほの食材生産者訪問

スイカ生産者

片倉健一さん(鮎貝)

大雨が続いた連休明けに、ようやく夏の恵みがキラキラ照り始めたこの日、白鷹FOD(風土)恵みの農産物が生まれるスイカ畑へ行ってきました。数日前の大雨のため、長靴をはいていざ!白鷹町スイカ組合の一人、鮎貝の片倉さんが消毒作業をしていらっしゃいました。「お忙しいところすいません!」「で、何聞きたいの?」「…。スイカのこと農業のことなんでも…」と始まった出会いでしたが、スイカと白鷹町の自然、農業、教育の話はどんどん広がっていったのでした。葉山から長く伸びた、山吹色がかかった

おてんと様がまぶしい広い畑の中。なんともいえぬ開放感と時間を忘れる力がありました。「百姓は感性よ」片倉さんが言った。ふむふむ。「感性」改めて辞書を引く。

感性①感受性②悟性と並んで知識を形成する、対象を直感的に受け入れる能力。直感の能力。
悟性①物事を判断し、考える能力。思考力。知性。

スイカは、水はけのよい土地であることと日照時間が大事なのだそうです。そして、1本の苗からツルを4、5本出して2個収穫できれば満点とのこと。肥料は誰が使っても同じだが、違いは「土」であると断言していました。「その土地にあった作物をつくるのがいい」地産地消や旬とは、ここなのだ。「スイカは言葉がしゃべらない。しかし、毎日気にかけて見ていると水を欲しがっている、肥料を欲しがっている、というのがわかるもんよ」なるほど、このへんが「百姓は感性」なのかな。

最後に、白鷹町の子どもたちへ。「昨年つながりから、また今年食べてもらえることはありがたいこと。これから大人になる人に食べてもらえたいことはうれしいな。本当にうまいものを子どもたちのころに食べることは大切なこと。白鷹町は農作物をつくるのにすばらしい環境がある。いい土地でいいものがつくれる。大事にして白鷹の食を守っていきたい」

最近思うこと

日本の自給率はカロリーベースで40%。ここまで低い自給率の先進国はないらしい。

「身土不二」。仏教用語で体と土は同じである、の意味だ。生産者のかたのお話を聞くと、この言葉がよぎるのです。消費者は何を買い続けるべきかを意識し賢くならなければ。今のままでは、わたしたちの未来の食とそれを取り巻く日本人の風景はいつたいうなるのだろうか。食卓にいます子どもたちの風景は…。

生活習慣病予備軍は、とうとう子どもたちにまで広がってきた。大人たちは、未来の希望たちに食を軽んじてきたことを懺悔しなければいけない。どうしたらいいのか。何からはじめればいいのか。課題は山積みだけれど、まずは「日本の食なんか変」を気づいてもらうことが出発なのかもしれない。

(学校給食共同調理場 栄葦土 山口)

荒高かわら版

盛大に終わった荒高祭

て3クラスともすばらしい合唱でした。

先月29日、30日と荒高祭が行われました。イベント当日の1週間前から準備をしてきた生徒たちは、本番前にして少し緊張した面持ちでした。

初日、中央公民館を会場に開祭式が行われ、荒高祭がスタートしました。まず合唱コンクールが行われました。全校生徒が集まりピンと張り詰めた空気に、みんなとても緊張している様子でした。1年生から始まり最後は3年生。さすが3年生は最後だけあつ

続いて、会場を体育館に移し全校制作に取り組みました。内容は、テーマである「Flying colors 一夢をかかげよう」を基に大きな旗をつくりました。まず、各クラスに下絵の描いてある布を渡し、その絵にあわせて色布を貼り付けていきました。そして、各クラスの布を回収し縫い合わせ、一つの絵を完成させました。



全校制作

2日目は一般公開の日で、小学生や中学生、親子連れのかたなどが来校し、とても盛り上がりました。自転車小屋には模擬店もあり、カレー、キムチ鍋、焼きそばなどが出されました。また、各委員会、文化部の展示やクラスの展示、お化け屋敷やフリーマーケットなども盛り上がりました。

3年生にとつては最後の荒高祭。とても思い出に残るものになったと思います。
(生徒会広報委員長 金田雄太)

INFORMATION

情報

あらかると

役場は ☎85-2111



白鷹町誕生50周年記念 健康まつりのお知らせ

楽しいコーナーがいっぱい！ぜひおいでください。
▼いつ 12月5日(日)
午前9時30分～午後3時

▼どこで 健康福祉センター
▼テーマ みんなでつくる健康な町！笑顔のある、ふれあいのある暮らしを大切にしよう
▼内容
笑顔…笑いと健康

「落語」を楽しもう

(午前10時～昼12時)

落語家 立川笑志さん(立川談志一門)

ふれあいを大切にしよう

「健康づくり推進員 健康食展示・試食・売店コーナー」

「福祉施設売店コーナー」

(午前10時～午後3時)

温かいそば、健康食、新鮮食材、作業訓練で創った紙細工や木工品など多数準備してお待ちしています。(売り切れ次第終了となります)

「健康チェックコーナー」

・高齢者体験、マイクロモーターカーライザー

・骨密度測定

・歯ぴか隊によるブラッシングなど

自分発見メニューがたくさんあります。

「元氣ニコニコしらたか21プロジェクトセッションコーナー」

健康な暮らしを目指して、元気のでる町づくりを提案します。

▼問い合わせ 健康福祉課健康推進係(☎86-0210)

鷹山地区公民館

「公民館まつり」

▼いつ 11月14日(日)

午前10時～午後3時

▼どこで 鷹山地区公民館ほか

▼内容

・ロケット飛ばし大会

・「太郎せんせとわらしこ」鑑賞会

・わたあめづくり体験

・まあ・どんな会コーナー

・手打ちそば処 ほか

*ほかの地区のかたもぜひご参加ください。

▼問い合わせ 鷹山地区公民館(☎87-2502)

介護者研修会(講演会)のご案内

痴呆症についての講演会を開催します。痴呆症について関心のあるかたはぜひ参加してください。

▼いつ 11月28日(日) 午前9時30分～11時45分

▼どこで 健康福祉センターすこやかホール

▼内容

・講演会「痴呆症をもっと知ろうー早期発見、上手な対応をめざしてー」

・講師 吉川順先生(精神科医師)

▼しめきり 11月22日(月)

▼申込・問い合わせ 健康福祉課介護支援係(☎86-0101)

12)

環境講演会のご案内

家庭生活の身近な問題についてのお話です。一緒に聞いてみませんか。

▼いつ 11月27日(土)

午後1時30分～3時

▼どこで 荒砥地区公民館

▼内容 「環境にやさしい食生活」

・講師 屋島喜久子さん(山形県環境アドバイザー)

▼対象者 どなたでも

▼参加料 無料

▼主催 白鷹町婦人の会

▼問い合わせ 教育委員会生涯学習・スポーツ推進係(☎85-6147)

置賜地域男女共同参画講座

▼いつ 11月21日(日)

午後1時～4時

▼どこで 置賜生涯学習プラザ

▼内容

・アトラクション(伊佐沢小学校「念仏踊り」・十日町アンサンブルテンデーズ「ハーモニカ演奏」)

・基調講演と落語「女(ひと)と男(ひと)の関係」共に

支え明るい社会をめざして」

講師 林家染丸さん(落語家)

・置賜地域の女性団体等の活動パネル展示

▼対象 どなたでも

*参加は無料ですが、事前に申し込みが必要です。

*臨時託児所を設置します。事前に申し込みが必要です。

▼申込・問い合わせ 政策改革課文化・男女共生推進係(☎85-6123)

平成16年度地域づくりリクループ連携広域学習事業

「まなび講座」

社会人一般を対象に実際の事例・体験を提供し、一緒に考え、一緒に実践する講座を通じて「地域づくりの課題解決法」を体得できる「まなび」の実践講座です。

▼いつ 11月27日(土)

午後3時～6時

▼どこで 桑島記念館(長井市)

▼内容 「VigoFM」高畠中央商店街」からのメッセージ

▼募集人数 15人

▼受講料 500円

▼申込・問い合わせ 地域づくり協働WS実行委員会(長岡法律事務所内・☎023-624-1166)



利用券のデザインを募集します

山形鉄道株式会社では、今年もフラワー長井線利用券(特殊回数乗車券)のデザインを募集します。来年の干支の「酉(とり)」を圖案化してお寄せください。採用された作品は、来年販売する利用券の表紙のデザインとなります。利用券のデザインは来年で、すべての干支がそろいます。多くの皆さんからのご応募をお待ちしています。



現在の利用券表紙

応募作品の中から最優秀賞1作品、優秀賞2作品を決定します。採用された作品は来年1月以降の広報紙でお知らせします。

▼応募方法
白紙の用紙か官製はがき1枚に作品1点を描き、住所、氏名、職業(学年)、電話番号を書いて郵送で応募してください。

▼規格 作品は縦11に対し横17の比率(完成/縦5・5センチ、横8・5センチ)でカラー

▼賞 最優秀作品、優秀作品には、賞状と記念品を贈呈

▼応募期限 12月15日(水)

(当日消印有効)

■応募先・問い合わせ 〒993-0008 長井市栄町1番1号 山形鉄道株式会社総務課(☎88-2002)

「第8回やまがたそば打ち名人大会」

「素人そば打ち段位認定」

山形大会
出場者募集

第8回やまがたそば打ち名人大会

▼いつ 12月5日(日)

▼どこで JAさがえ西村山本所(寒河江市)

▼種目と内容 団体の部、一般の部、女性の部

素人そば打ち段位認定山形大会

▼いつ 12月4日(土) 午前9時30分〜午後2時

▼どこで JAさがえ西村山本所(寒河江市)

▼参加対象 手打ちそば打ちを愛好するかたで、そば打ちを職業としないかた。「全国麺類文化地域間交流推進協議会

(全麺協)」が定める「素人そば打ち段位制度」初段位認定者のかた及び段位を取得していないかた
*詳しくは、お問い合わせください。

■問い合わせ さがえ西村山農協(さくらんぼ会館内・☎0237-86-1811)

平成17年3月新規高卒者対象就職面談会の参加企業募集

事業主の皆さん、就職面談会を次のとおり開催しますの
で、ぜひご参加ください。

▼いつ 11月26日(金)

午後1時〜3時30分

▼どこで グランドホクヨウ米沢

■申込・問い合わせ ハローワーク長井(☎84-8609)

「租税教室」開催受付中

租税教室は、次代を担う児童・生徒に「租税」の意義や役割を正しく理解してもらうため、税務署などが中心となって実施しています。この租税教室には、学校を訪問して行う「出前講座」や「職場見学」「職場体験」などがあります。

内容は、お気軽にお問い合わせ

「町報川柳」 里 樋口 一杯選

佳作 日本一梁場に鮎の踊る里

里の秋箱いっばいに母の愛

里訛りまる出しにしてクラス会

病む窓に聞こえる里の祭り笛

農政が過疎地をさらに過疎にする

里の秋たらふく喰って孫帰る

東京に帰る車に米カボチャ

母の里で追ったクワガタ鬼ヤンマ

遠い日の隠れて泣いた里ごころ

何も彼も只なつかしい母の里

せせらぎの水が自慢の和紙の里

古里の夢ばかり見るホームレス

孫帰り台風去って里は秋

ふり返る古里 遠い夢ん中

おしよしよしな・温い訛りが包む里

盆過ぎの里ひっそりと元の過疎

里帰り母の背中に見た苦労

里の秋歌った遠いお下げ髪

泣きたくて生まれた里に舞い戻る

茅葺きの里ちの影ははの影

四季めぐるこの里が好き人が好き

隠れ里だったロマンを語り継ぐ

ふる里の訛りが匂う駅に居る

お祭りを担ぐ阿呆と酌める幸

山里の過疎極まって月が冴え

獅子を舞う足が足りない里祭り

この里は翔んで跳ねても抛りどころ

大鍋のニュースに里の秋思う

ふる里の四季にはいつも詩がある

ふる里の外は知らない座り餅

百選の水も情けも里にある

次回課題 「笑」十一月末日まで 「手」十二月末日まで
一題三句はがきにて 届先 白鷹町荒砥乙四九四 菊地 克二まで

つぶやき
つぶやき
あゆかい保育園



やまびこ

どんぐりひろいに教育の森に出
かけました。山のとっぺんが氣
持ちよくて思わず
「ヤッホー!!」と子どもたち。
耳をすましても何も聞こえてき
ません。
もう一度「ヤッ・ホーッ!!」

やはり聞こえてきません。
突然、強風がゴーッと吹き付け
ました。
B男「やまびこのいびきだ!」
C子「寝てるんだ!」



してください。
■問い合わせ 長井税務署
(☎84-1810)

蚕桑紬パーク屋内運動場利
用調整会議を開催します

標記会議の開催に際し、冬
期(12月~3月)の利用申込
を次により受付します。

なお、冬期間の利用に関し
ては、町内団体優先とします
ので、調整会議の対象は町内
団体を対象とします。

▼申込方法 指定の様式によ
り事前にお申し込みください。
会議当日の申し込みは受け付
けません。(教育委員会に準備
してあります)

調整会議

▼いつ 11月19日(金夜7時~

▼どこで 中央公民館大ホール

*利用申込団体については代
表1名必ず出席ください。

■申込・問い合わせ 教育委
員会生涯学習・スポーツ推進
係 (☎85-6147)

平成16年工業統計調査にご
協力ください

わが国の製造業の実態を把
握するために、毎年12月31日
現在で工業統計調査を実施し
ています。

本調査の結果は、国や地方
公共団体の行政施策の基礎資
料、企業や大学の研究資料な
どとして広く利用されます。

対象となる事業所には調査員
が訪問しますので、調査への
ご協力をお願いします。

なお、調査票に記入してい
ただいた内容については、統
計法に基づき秘密が厳守され
ます。

▼調査日 平成16年12月31日
現在

▼調査対象 主として製造業
を営む事業所

▼調査方法 調査員調査(調
査員が調査票を配布し、回収
します)

■問い合わせ 総務課情報係
(☎85-6121)

新潟県中越地震義援金を受
け付けます

日本赤十字社白鷹町分区で
は、10月23日から発生してい
る新潟県中越地震について、

被害にあわれたかたへの義援
金の受付を行っています。ご
協力をお願いします。なお、
この義援金は寄付控除の対象
となります。

▼受付期限 12月28日(火)

■問い合わせ 健康福祉課福
祉係 (☎86-0111)

注意!不審な義援金の募集
について

新潟県中越地震災害義援金
について、ご協力をいただき
まことにありがとうございます。

このたび、青森県で日本赤
十字社の関係者と名乗る不審
な人物が、戸別訪問で義援金
の募集を行ったことがわかり
ました。日本赤十字社では、
戸別訪問やダイレクトメール
での義援金の募集は一切行っ
ておりませんので、不審な募
金には決して応じないようご
注意ください。

■問い合わせ 健康福祉課福
祉係 (☎86-0111)

台風23号被害義援金を受け
付けます

強い勢力を保ったまま北上
した台風23号の影響により、
香川県、宮崎県では家屋や農

作物に深刻な被害が発生して
います。
つきましては、被災者に対
する義援金の受付を始めまし
た。皆様のご協力をお願い
します。

▼受付期限
・香川県台風23号による豪雨
災害義援金 11月30日(火)

・宮崎県台風23号被害義援金
11月24日(水)

■問い合わせ 健康福祉課福
祉係 (☎86-0111)

11月1日から道路交通法の
一部が変更しました

▼走行中に携帯電話などを
使うと処罰されます。

*運転中はドライブモードに
しましょう。

▼飲酒運転のアルコール検査
拒否の罰則が強化されました。

▼暴走行為・騒音行為に対す
る規制が強化されました。

■問い合わせ 長井警察署
(☎84-0110)

オレオレ詐欺に注意!

最近、警察官や弁護士な
ど第三者を装って交通事故の
示談金や入院費などをだまし
取るものが多く発生していま

●忘れ物のお知らせ：「白鷹若駒マラソン大会」において数点の忘れ物がありましたので、お心当りのかたはお問い合わせください。忘れ物は11月末日まで保管しておりますが、連絡のない物につきましては処分します。
きましては処分しますのでご了承ください。あわせて、中央公民館保管の忘れ物も11月末日で処分します。

■問い合わせ 中央公民館（☎85-6143）、教育委員会生涯学習・スポーツ振興係（☎85-6147）
33-22-0352

これらは実際に県内でも起きている事件です。他人事ではありません。

▼被害にあわないために
・自分から肉親の名前を言わないで、相手に名乗らせませしよう。

・電話を切った後、必ず本人または家族や関係者と連絡を取り、事実かどうか確認しましょう。

・警察で示談金の仲裁をすることは決してありません。

このような電話があったら、落ち着いて対応し、すぐに警察に通報してください。

■問い合わせ 長井警察署生活安全課（☎84-0110）

「クレサラ110番（電話無料相談）」を開催します

▼いつ 11月27日（土）午前10時～午後3時

▼相談内容 サラ金、クレジツト会社からの借入などでお悩みのかたなど

▼相談電話番号

☎023-635-8151、
8152、8153、8154（4台）

■問い合わせ 山形県青年司法書士協議会事務局（☎02

消費税が変りました

▼個人事業者は平成17年分から（法人は平成16年4月1日以後開始する課税期間から）

・事業者免税点の上限が3000万円から1000万円に引き下げられました。

・簡易課税制度の適用上限が2億円から5000万円に引き下げられました。

▼消費税の課税事業者となる個人事業者や法人は

・消費税課税事業者届出書の提出が必要です。

・消費税の申告及び納付が必要

です。
・消費税法に基づく帳簿の記載や請求書などの保存が必要です。

*詳しくは、お問い合わせください。

■問い合わせ 長井税務署（☎84-1810）

山形県最低賃金の

改正について

10月1日から山形県の最低賃金が改正されました。この最低賃金額は、県内のすべての労働者と使用者に適用され

ます。

▼最低賃金

1時間 607円
（現行606円）

■問い合わせ 米沢労働基準監督署（☎0238-2317120）

国内産牛肉に団体識別番号が表示されます

団体識別番号とは、国内で飼われている牛1頭ごとに付けられる10桁の番号です。団体識別番号の代わりにロット番号で表示されることもあり

ます。
この番号は、牛肉の小売店、料理専門店などにおいて店頭パック、メニューなどに表示

されます。表示された番号により牛の生産履歴（種別、生年月日、飼養地などの団体情報）をインターネットで検索し、ご覧になることができます。

▼アクセス先 家畜改良セン

ター（<http://www.nhbc.go.jp>）

■問い合わせ 農林水産省東北農政局山形農政事務所（☎0238-4310）

健康福祉課からのお知らせ

所得税及び町県民税の「障害者控除」及び「特別障害者控除」対象者への認定書の発行について

町では、ご本人またはご家族の申請に基づき、「障害者」または「特別障害者」に準ずる者として認定書を発行します。この認定書を年末調整や確定申告等の際に提出することにより、障害者控除などを受けることができますので、必要なかたは申請をお願いします。なお、認定書の交付を受けることができるかたなどについては、次のとおりです。

○認定書の交付を受けることができるかた

昭和15年1月1日以前に生まれたかたで、平成16年1月1日現在要介護認定を受けているかた及び同年12月31日までに要介護認定を受けたかたで、障害程度が一定以上のかた（要支援の認定を受けたかたは該当しません）

※認定基準等の詳細については、事前にお問い合わせください。

※これに該当するかたでも、身体障害者手帳等により控除を受けることができるかたや、この控除を受ける必要がない場合は、申請する必要がありません。

○認定書の交付申請受付期間

11月15日（月）～30日（火）まで

午前8時30分から午後5時まで（15日、22日、29日は夜7時まで）

※申請の際には印鑑が必要です。

※受付期間以降に認定を受けたかたについては、随時受け付けます。

○認定書の有効期間

平成16年分の所得税・町県民税の申告にのみ使用できます。

■申請・問い合わせ窓口 健康福祉課介護支援係（☎86-0213）

パソコン講習会受講生大募集!

白鷹町総合情報センターでは、20台のパソコンで毎月パソコン講習会を開いております。「家にパソコンはあるんだけど…」というかたがたくさんおられます。あるだけではもったいない!

11月から夜の部の講習会も始めました。初心者のかたも、年齢も関係なく、安心してご参加いただける教室です。趣味を広げる意味でも仕事に役立てる意味でもぜひ一度ご参加ください。

※町外のかたも受講できます。



11月のパソコン講習会

| 期日 | 時間 | 予定の講習会 | 内容 | 受講料 |
|-------------------------|----------------------------------|----------|--|--------|
| 11月29日(月) | 午前9時～午後4時 | パソコン入門 | 初心者のかたでも安心して参加できます。電源の入れ方からインターネット・電子メールまで勉強します。 | 4,000円 |
| 11月15日(月)・17日(水)・19日(金) | 午後6時～8時 | パソコン入門 | 初心者のかたでも安心して参加できます。電源の入れ方からインターネット・電子メールまで勉強します。 | 4,000円 |
| 11月16日(火)・18日(木) | 午後1時～5時 | エクセル | 表計算の基本と表の作成などを中心に仕事に役立つ勉強をしてみましょう。 | 5,000円 |
| 11月20日(土) | 午前10時～午後5時 | 年賀状(筆まめ) | 筆まめのソフトを使って2005年年賀状を作ってみましょう。 | 5,000円 |
| 11月22日(月)・24日(水)・26日(金) | 22日、24日 午後6時～9時 26日午後6時～8時 | エクセル | 表計算の基本と表の作成などを中心に仕事に役立つ勉強をしてみましょう。 | 5,000円 |

12月のパソコン講習会

| 期日 | 時間 | 予定の講習会 | 内容 | 受講料 |
|-------------------------|--------------------------------------|----------|--|--------|
| 12月1日(水)・3日(金)・4日(土) | 午後6時～8時 | パソコン入門 | 初心者のかたでも安心して参加できます。電源の入れ方からインターネット・電子メールまで勉強します。 | 4,000円 |
| 12月2日(木) | 午前9時～午後4時 | パソコン入門 | 初心者のかたでも安心して参加できます。電源の入れ方からインターネット・電子メールまで勉強します。 | 4,000円 |
| 12月4日(土) | 午前9時～午後4時 | ワード入門 | 文書作成の基本を勉強します。回覧版の案内文もパソコンで作ってみましょう。 | 4,000円 |
| 12月6日(月)・8日(水)・10日(金) | 午後6時～8時 | ワード入門 | 文書作成の基本を勉強します。回覧版の案内文もパソコンで作ってみましょう。 | 4,000円 |
| 12月21日(火) | 午前9時～午後4時 | ワード応用 | 文字だけではなく、表や、イラストなどを取り入れた文書を作ってみましょう。 | 5,000円 |
| 12月20日(月)・22日(水)・24日(金) | 午後6時～8時 | ワード応用 | 文字だけではなく、表や、イラストなどを取り入れた文書を作ってみましょう。 | 5,000円 |
| 12月7日(火)・9日(木) | 午後1時～5時 | エクセル | 表計算の基本と表の作成などを中心に仕事に役立つ勉強をしてみましょう。 | 5,000円 |
| 12月13日(月)・15日(水)・17日(金) | 13日、15日 午後6時～9時 17日 午後6時～8時 | エクセル | 表計算の基本と表の作成などを中心に仕事に役立つ勉強をしてみましょう。 | 5,000円 |
| 12月11日(土) | 午前10時～午後5時 | 年賀状(筆まめ) | 筆まめのソフトを使って2005年年賀状を作ってみましょう。 | 5,000円 |

▼定員 各コース20人

▼テキスト代 実費(テキスト代は各コース1500円前後)

▼会場 白鷹町総合情報センター(パワーセンター白鷹隣)

■申込・問い合わせ 白鷹町総合情報センター(☎86-0151)

※おかけ間違いのないようお願いします。

※途中で退席された場合でも受講料、テキスト代は返金できませんのでご了承ください。

戸籍の窓

●9月1日▶10月31日

ご結婚おめでとう

| 氏名 | 住所 |
|---------|-----|
| （舩山一浩） | 浅立 |
| （長岡智香子） | 飯豊町 |
| （鈴木洋平） | 長井市 |
| （渋谷美貴） | 畔藤 |
| （齋藤基恵） | 畔藤 |
| （高梨真恵） | 山形市 |
| （後藤匡） | 横田尻 |
| （飯澤百合子） | 畔藤 |

こんにちは赤ちゃん

| 住所 | 父母の名 | 子の名 |
|-----|---------|-----|
| 山口 | 横澤 淳恵 | 和愛 |
| 荒砥乙 | 大宮 剛恵子 | ひかる |
| 荒砥乙 | 鎌 真典 | ゆう友 |
| 荒砥乙 | 鈴木 邦博 | やま大 |
| 畔藤 | 須貝 武紀 | さし蘭 |
| 鮎貝 | 川野 道あゆみ | とも智 |
| 広野 | 黒澤 良英 | ちん星 |
| 荒砥乙 | 五十嵐 弘忍 | はる陽 |
| 山口 | 高木 典劉 | ひろ幸 |

おくやみ

| 住所 | 氏名 | 年齢 |
|-----|--------|----|
| 中山 | 佐藤 たつ | 89 |
| 高岡 | 齋藤 トミ子 | 74 |
| 十王 | 西村 正一 | 80 |
| 荒砥甲 | 鈴木 みつゑ | 83 |
| 大瀬 | 後藤 義男 | 83 |
| 畔藤 | 川井 惣次郎 | 85 |
| 深山 | 樋口 廣次 | 71 |
| 深山 | 加藤 八郎 | 92 |
| 広野 | 金子 博太郎 | 77 |
| 菖蒲 | 小関 清蔵 | 89 |
| 滝野 | 安達 原一 | 84 |
| 佐野原 | 土谷 春雄 | 80 |
| 箕和田 | 土屋 さよ | 66 |

10月23日に新潟県中越地震が発生。中越地方を中心に大きな被害を発生させた。この地方は今年7月の水害においても大きな被害を受けており、二重の災害でもあり住民のかたがたには大変な事態であり、一日も早い復興を心からお祈りしたい。そして圏域内の栃尾市は本町と姉妹都市を結んでおり、10月20日

する。地震はその典型である。先月、新潟での地震発生の翌日である10月24日、本町に地震が発生した場合を想定しての総合防災訓練を実施したが、地震の内容が強烈であればまさに大災害になる恐れがあり、防災訓練を含め、今後さらにその内容を

の優れた作品の展示や発表が行われたところである。その一環として30日に音楽祭が開かれ、小・中・高4校の発表があり、心を込めた内容で感動的なものであった。その中で鷹山小学校全校生51人の参加による百人一首朗詠が行われた。これをはじめ

橋本光記

（くさね）

このたびの選挙において、10月26日をもって2期目の白鷹町長を担わせていただくこととなりました。山形県下有数の美しい豊かな自然を持ち、人情味豊かな人びとの息づくこの白鷹町をさらなる持続的な発展と町民のかたがたの幸せを築くため、個性豊かな自立のまちづくりが求められていることを思うとき、まさに身の引き締まる思いであります。一層のご指導とご協力を心からお願ひ申し上げます。

町長随想

42

「十月下旬に思うこと」

しらたか春夏秋冬

の栃尾市制50周年記念式典に出席させていただき、ともに今後の市勢発展を願った3日後の地震発生である。まさに有事である。姉妹都市として白鷹町がで

また、10月29日から31日までの3日間、34回目となる白鷹町芸術祭が開かれ、町民の皆さん

めるにあたっての生徒自身による言葉であるその一言にたしか「日本語とその響きの美しさをお聴きください」とあった。百人一首は古典的なものであろう。その中の日本語の美しさと響きの美しさを聴いてほしい。日本語と美しさ、しばらく忘れていたものが心に入る。小学生に教わる感がわきあがった。国際化の時代といえども、現実に残念ながら日本人のほとんどは日本語しか使えないし、使わない。言葉は意思を伝えるだけではない。言葉で人生も社会も変える。ほとんど日本語によって行われるとすれば、日本語を、そして地方においては人の感情を最も伝える地方の方言を本当に大事にしたいものである。

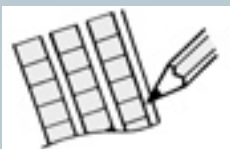

SELF JUDGE

編集後記

▼先月、新潟県中越地方で大地震が発生しました。ちようどその時、わたしは震源地からだいぶ離れていますが新潟県にいました。今まで経験したことのない揺れで、ただその場にしゃがむことしかできませんでした。自然の圧倒的な力の前に、人間の無力さを痛感させられました。▼白鷹町は自然災害の比較的小さいところですが、この機会にもう一度、災害に対する準備を確認してみたいかがでしょうか。「備えあれば憂いなし」です。



広報しらたかは再生紙を使用しています。