

SHIRATAKA
PUBLIC
RELATIONS

し ら た か 広報

住民基本台帳ネットワークシステム
第2次サービス開始②
平成16年度白鷹町重要事業要望・
白鷹町職員募集③
スプレー缶などのごみの出し方を
守ってください④
国民年金からのお知らせ⑥
白鷹紅花まつり⑧

7.11
JUN 2003
NO.876



第19回サンシャイントライアル&トレッキング大会

6月14、15日、町内と近隣市町の特設コースで「第19回サンシャイントライアル&トレッキング大会」が開催されました。計3クラスに県内外から約300人がエントリー。コース中に設けられた岩場や湿地帯など自然を生かした競技ポイントで、いかに足を着かずに走り抜られるかや、短い時間でクリアするかを競い合いました。

住民基本台帳ネットワークシステム 第2次サービス開始

本年8月25日から

【住民票の写しの広域交付】 全国どこの市区町村でも 自分の住民票の写し(戸籍の表示を省略したもの) が取れるようになります。

現在、住民票の写しの交付は、住んでいる市区町村でしか受けられません。

住基ネットを活用して全国の市区町村間で住民票の情報のやり取りができるようになることにより、全国どこの市区町村でも、住民基本台帳カード、運転免許証などを市区町村の窓口で提示することによって、本人や世帯の住民票の写し(戸籍の表示を省略したもの)の交付が受けられるようになります。

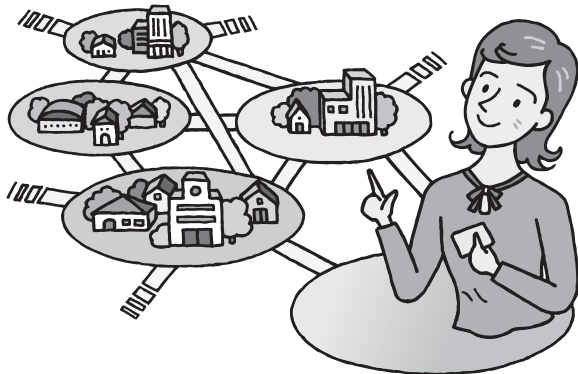

【転入転出手続の簡素化】

住民基本台帳カードの交付を受けている場合、
転出届を郵送で行うことにより、

引越の手続で窓口に行くのは 転入時1回だけで済みます。

現在、引越の場合には、まず、住んでいる市区町村に転出届を行い、転出証明書の交付を受けた上で、引越先の市区町村に転入届を行う必要があります。

住民基本台帳カードの交付を受けている場合は、確実な本人確認ができるため、一定の事項を記入した転出届を郵送で行い、住民基本台帳カードを引越先の市区町村の窓口で提示して転入届を行うことにより、引越の場合に窓口に行くのが転入時の1回だけで済むようになります。



住民基本台帳カードの登場

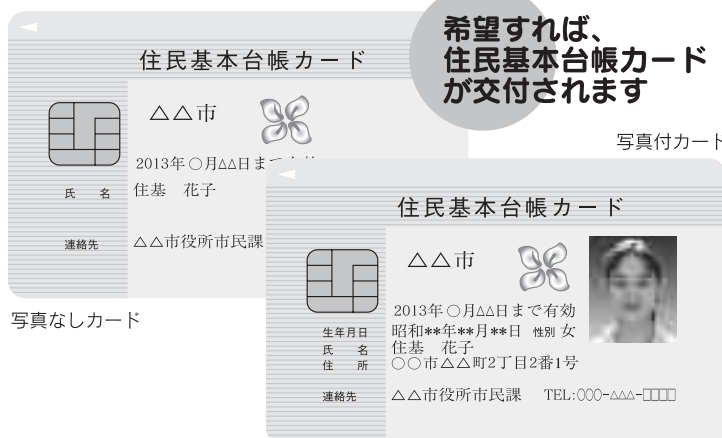

- カード内に記録されている住民票コードにより、住基ネットでの本人確認に利用できます。
→住民票の写しの広域交付、転入転出手続の簡素化、法令で住基ネットの利用を認められた事務での本人確認に活用
- 本年8月25日より、交付の受付を開始します。
- このカードは、写真付き・写真なしが選択でき、どちらも500円になります。
- 写真付を希望した場合は、公的な証明書として利用できます。

高度のセキュリティ機能を備えたICカード利用します

※詳しい手続き等は次回の広報でご案内する予定です。■問い合わせ 町民課戸籍年金係(☎85-6129)

—「重要事業」として要望しています—

平成16年度白鷹町重要事業要望

「重要事業要望」は、白鷹町が発展していくための骨格となる重要な事業について、着実に実現するよう県に対して要望しているものです。

平成16年度に向けて要望している主要な項目についてお知らせします。

◆地方財源の確保充実について

- ・地方交付税の確保
- ・過疎地域に対する過疎対策事業債の充実

◆ひがしね保育園大規模修繕工事の新規採択について



整備が進む鮎貝土地区画整理事業

◆森林管理道白鷹東部線（県代行）の早期着工について

◆鮎貝まちづくり事業関連事業の整備促進について

- ・都市計画道路荒砥鮎貝線（鮎貝地内）の事業推進
- ・主要地方道長井白鷹線（鮎貝地内）の事業推進
- ・荒砥橋整備の早期着工
- ・県立男女共同参画センター分館施設の早期着工

◆広域幹線ネットワークを形成する道路の整備促進について

- ・国道287号（荒砥～菖蒲間）の事業推進
- ・国道287号（黒滝橋前後

- 区間）の早期着工
- ・一般県道深山下山線待避所等の早期着工

◆安全で安心できる歩道整備事業の推進について

- ・主要地方道長井白鷹線（鮎貝地内）歩道の早期着工
- ・主要地方道長井白鷹線（西高玉地内）自歩道の早期着工

◆災害防止と安全で美しい町土保全事業の推進について

- ・「実淵川」河川等環境整備事業の早期着工
- ・手沢（黒鴨地区）通常砂防事業の早期着工

◆フラワー長井線の支援補助制度の拡充及び利用拡大対策の強化について

- 問い合わせ 企画課 企画
- ・鮎貝まちづくり推進係（TEL 85-6123）担当／菅原・大木

白鷹町職員を募集します

平成15年10月1日採用の職員を募集します

▼募集人数 看護師 1人

▼受験資格 昭和42年4月2日から昭和50年4月1日までに生まれたかたで、看護師の資格を有するかた。

▼第1次試験日 8月24日（日）

▼試験会場 中央公民館 第1・2研修室

▼受付期間 7月14日（月）から8月1日（金）

▼試験内容 第1次試験 教養試験・適性検査・作文試験
第2次試験 面接

▼提出書類 ①白鷹町職員採用試験申込書（申込書は役場
2階総務課庶務係にあります）

②写真（3カ月以内に撮影したもので横3センチ
×縦4センチ、無帽、上半身、正面）

*応募は郵送でも受け付けます。（8月1日の消印まで有効）

平成16年度採用白鷹町職員の募集について

平成16年4月1日採用の白鷹町職員については、次の職種について採用試験を実施する予定です。

◆理学療法士 1人

▼受験資格 昭和52年4月2日から昭和58年4月1日までに生まれたかたで、理学療法士の資格を有し、または来春取得見込みのかた。

◆看護師 1人

▼受験資格 昭和50年4月2日から昭和59年4月1日までに生まれたかたで、看護師の資格を有し、または来春取得見込みのかた。

*試験についての詳しい内容については、8月12日発行予定の「広報しらたか」でお知らせします。

■応募先・問い合わせ 総務課庶務係（TEL 85-6120）

ごみ収集車で 火災発生!!

スプレー缶などの ごみの出し方を 守ってください!!

スプレー缶・カートリッジ式ガス容器などを出すときは、
①必ず使い切ってから! ②必ず穴をあけて!

この2つのことを守ってください。

山形県内ではごみ収集車の火災が相次いでおり、6月11日には白鷹町内でも、不燃ごみ収集車両の火災が発生しました。また、その翌日には、長井クリーンセンターの不燃ごみ処理施設で爆発火災が発生し、機械の一部を損傷するという事故もありました。幸いけがなどはなかったものの、いずれも命を奪う重大事故につながります。原因は、スプレー缶などに残されたガスによるものとみられており、発火する恐れのあるものは正しく処理してからごみ袋に入れます。

●スプレー缶・ガス容器



使い切って必ず穴をあける。穴あけは缶切りなどを
※量販店などで、缶のガス抜き専用の器具も販売されています。

注意!!

スプレー缶・ライターなどの処理をするときは、必ず火気のない屋外で。

●ガスコンロ・ストーブ



発火の原因となるため、乾電池は必ずはずす。(乾電池は有害ごみへ。)

●カセットコンロ

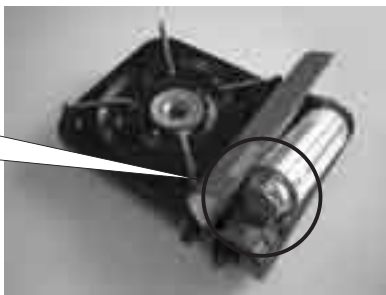

ガス容器は必ずはずす。

●ライター

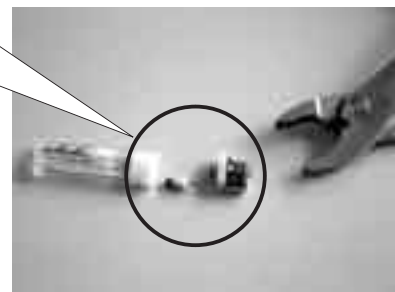

使い切る。使い切れなかった場合は、頭の部分をはずしてから不燃ごみへ。(ペンチなどで簡単にはずれ、残ったガスは気化してなくなります。)

●花火・マッチ

未使用のものはごみに出さない。やむを得ず出す場合は、水で十分湿らせてから可燃ごみへ。

■問い合わせ

町民課くらし・環境推進係
(☎85-6131)

生ごみ処理器などをあっせんします

町衛生組合では、今年度も、生ごみ処理器（コンポスト容器）などをあっせんします。購入価格は各機種ともに、表中の価格から補助額を差し引いた額となります。

購入を希望する方は、衛生組合事務局（町民課くらし・環境推進係）へ直接おいでいただいております。お申し込みください。

なお、数に限りがありますので、先着順とさせていただきます。

▶しめきり 7月31日（木）

■衛生組合事務局（町民課くらし・環境推進係 ☎85-6131）

生ごみ処理器（コンポスト容器）

名 称	用 途	価 格	補助額
コンポスター 130型	一般家庭用（4～6人）	5,570円	3,000円
コンポスター 190型	生ごみの多い家庭用	6,540円	3,000円
コンポスター 230型	〃	7,400円	4,000円
コンポスター 300型	寮・食堂・多人数用	11,210円	6,000円
コンポスター 500型	〃	18,920円	9,000円
ゴミキエール 150L	一般家庭用（4～6人）	5,250円	3,000円
ゴミキエール 240L	生ごみの多い家庭用	6,300円	4,000円
ゴミキエール 300L	寮・食堂・多人数用	8,925円	6,000円
ゴミキエール 500L	〃	17,850円	9,000円
コンポエース #130P-N	一般家庭用（4～6人）	7,140円	3,000円
コンポエース #180P	生ごみの多い家庭用	10,080円	3,000円

*取扱店…コンポスターはセイノヤ・松下商店、ゴミキエールはJAグリーンセンター、コンポエースは油井設備

ごみ処理バケツ（EMボカシ用）

名 称	規 格	価 格	補助額
マジックボックス（イーエムジャパン）	18ℓ	1,890円	1,000円
ボカシ肥料専用容器（アロン化成）	18ℓ	2,000円	1,000円
サンペール（サンコー）	20ℓ	2,000円	1,000円

*取扱店…マジックボックスはブティックタカノ、ボカシ肥料専用容器は油井設備・JAグリーンセンター、サンペールは松下商店

電気式生ごみ処理機

名 称	型 式	処理方法	処理能力	価 格	補助額
リサイクラー	MS-N56	乾燥減容	2.2kg/回	71,400円	20,000円
	MS-N36	乾燥減容	1.5kg/回	63,000円	20,000円
	MS-N11	乾燥減容	1.2kg/回	51,240円	20,000円
キッチンマジック	ECO-B25	乾燥減容	2.5kg/回	62,790円	20,000円
生ごみイーター	EH4402H	分解処理	1.5kg/日	61,950円	20,000円
ごみパッくん	BGD-300N	分解処理	2.2kg/日	56,490円	20,000円
ごみなっくす	AG-120	分解処理	1.2kg/日	50,180円	20,000円
地球の友だち	EF-5B	分解処理	2.0kg/日	50,000円	20,000円

*取扱店…須貝デンキ、武田電器店、高忠電器、高橋工務店、松下商店、油井設備、JAグリーンセンター（取扱店によって取り扱っていない機種もありますので、事務局までお問い合わせください。）

国民年金

からのお知らせ

ご存じですか？

保険料免除制度

将来お年寄りになったとき、また、万が一のときに年金を受け取るためには、保険料をきちんと納めていなければなりません。

しかし、長い人生の間には、所得の減少や失業等で経済的に保険料を納めることができないときがあります。

そんなとき、年金を受ける権利を守ってくれるのが保険料の免除制度です。

●「全額免除」と「半額免除」

保険料免除制度には、「全額免除」と、「半額免除」があります。

全額免除は、保険料の全額（1万3300円）を免除するものです。免除された期間中は、年金を受給するための受

給資格期間には参入されませんが、年金額は保険料全額を納めたときと比べて3分の1として計算されます。

半額免除は、保険料の半額を免除し、残りの半額（6650円）を納付していただくものです。半額免除された期間は、年金を受給するための資格期間には参入されませんが、年金額は保険料全額納めたときと比べて3分の2として計算されます。

なお、半額免除を受けた期間で、半額の保険料を納めない場合は未納期間となり、この期間は、受給資格期間や年金額には反映されず、また、その間の事故や病気で重い障害が残っても障害年金が支給されない場合があります。

●申請免除の対象となるかたは？

申請免除の対象となるかたは、次のとおりです。

- ①前年の所得が少なく、保険料を納めるのが困難な場合
- ②障害者または寡婦であつて、前年の所得が125万円以下の場合
- ③生活保護法による生活扶助以外の扶助を受けている場合
- ④申請のあつた日の属する年度または前年度において、
 - 震災・風水害・火災など災害にあつた場合
 - 失業等により保険料を納めるのが困難であると認められた場合
 - 事業休止または廃止により厚生労働省が実施する離職者支援資金貸付制度による貸付金の交付を受けた場合

●全額免除・半額免除の判定基準

免除は申請すればどなたでも承認されるものではありません。家族構成などにより免除の対象となる所得が基準となる金額を下回る場合に、全額免除あるいは半額免除が承認されることとなります。また、判定には、免除申請者本人の所得だけでなく、申請者の配偶者・世帯主の所得も見ることになります。

判定の目安は、次のとおりです。

世帯員数	全額免除	半額免除
4人世帯 (夫婦・子2人/ 子の1人は16歳以上23歳未満)	164万円程度 (260万円程度)	285万円程度 (424万円程度)
2人世帯 (夫婦のみ)	94万円程度 (159万円程度)	172万円程度 (271万円程度)
単身世帯	35万円程度 (100万円程度)	85万円程度 (150万円程度)

() 内は収入

※表の見方：表の4人・2人世帯の所得などは世帯主の目安です。世帯主以外は表の単身世帯が目安になります。

●手続きに必要なもの

- 年金手帳
- 印鑑（本人が署名する場合は不要）
- 失業などを理由とするときは次のいずれか
 - ・雇用保険受給資格者証の写し
 - ・雇用保険被保険者離職票の写し
 - ・離職者支援資金の貸付を受けた場合は、『貸付決定通知書』の写し



学生の人は 『学生納付特例制度』 の手続きを

学生でも、20歳になったら国民年金に加入し、保険料を納めなければなりません。ただし、学生で収入がなく保険料を納めるのが困難な人には、「学生納付特例制度」があります。

学生納付特例の承認を受けた場合、承認期間中に、万一の事故や病気で障害が残ったときでも「障害基礎年金」が受けられます。ただし、学生納付特例を受けた期間は、年金を受給する

ための受給資格期間には参入されませんが、年金額の計算には入りません。

●対象となる学生は？

- 社会保険庁が認めている学校（海外の学校など一部該当しない学校があります。）
- 学生本人の前年の所得が68万円以下の人

●手続きに必要なもの

- 年金手帳
- 印鑑（本人が署名する場合は不要）
- 新学年の在学証明書または学生証の写し

免除申請・学生納付特例の手続きは…

町民課戸籍年金係まで

免除申請・学生納付特例の承認は、申請のあった日の前月分からです。納付困難な場合は早めに手続きをお願いします。

保険料の追納を おすすめします

全額免除・半額免除及び学生納付特例を受けた期間の保険料は、免除を受けてから（学生納付特例は承認を受けてから）10年以内であれば、さかのぼって納めることができます。「追納制度」があります。

追納しない場合、年金額が全額免除期間については3分の1、半額免除期間は3分の2の額に減額され、学生納付特例の場合は、年金額に計算されません。満額の年金額に近づけるためにも追納をおすすめします。なお、免除等の承認を受けた年度末から2年を過ぎた追納する場合には、その当時の保険料に加算金がかかります。

追納をご希望される方は、米沢社会保険事務所（☎0238-22-4220）へご相談ください。

平成15年度『移動年金相談日』のご案内

〈相談日〉 7月16日(水)
8月27日(水)
9月17日(水)

- 受付時間 午前9時30分～11時30分
午後1時～1時30分
- 開始時刻 午前10時～、午後1時～
- 場 所 中央公民館第1・2研修室(2階)
- 内 容 年金のことならなんでも
- 主 催 米沢社会保険事務所
(☎0238-22-4220)

国民年金に関するお問い合わせは
町民課戸籍年金係(☎85-6129)まで

花まつり

7/19(土) 20(日) 21(祝)
10:00~16:00

7月11日から紅花畑を自由開放します。
スケッチや写真撮影、写生などご自由にお楽しみください。

!!!白鷹がまるごと楽しめる3日間!

展示イベント

芸術作品展示

現代工芸クラブ・山形現代造形研究会による陶芸・鍍金作品の展示会
期 間/7月11日~21日

おしんパネル展

山形を舞台にした名作「おしん」の名場面や撮影風景を写真で振り返ります。

紅花生け花展示会

当日、滝野交流館で紅花を使った「生け花」展示会を行います。紅花生けは会場準備しております(20本まで使用可)。その他の材料、花器等はご持参ください。

参加資格/流派、プロ、アマを問いません。



展示者全員に紅花一束進呈

紅花食って元氣になんべ

食品

紅花を使った食品

紅花氷水、紅花笹巻き、紅花そうめん等

紅花の若菜

若菜を使った数々の料理
紅花にはコレステロール上昇予防、発がん性予防、血液をサラサラにするなど様々な効果が認められています。

赤スモモワイン、赤スモモジュース

白鷹特産の赤スモモを使い、おいしくできました

手打ちそば

地元滝野地区のそば好きな人たちが打つそばをご賞味ください

産直野菜販売

地元で取れた野菜の直送販売です



物産

紅花切花の直売

まゆ花の紅花ブローチ

まゆを使った紅花ブローチです

紅花若菜染め手ぬぐい

紅花の若菜で染めた鮮やかな黄色の手ぬぐい

町内特産品等

ツアー・コンテスト

写真コンテスト

開花中の紅花と白鷹らしさが表現されたものを募集します。

締め切り/8月31日

発表・表彰/9月20日

(結まつり期間中)

賞 金/グランプリ20,000円、入選2点 10,000円

絵手紙コンテスト

官製はがきや、自分で作ったオリジナルのはがきに、紅花や紅花まつりなどの風景をえがいて、家族やお友達に出しましょう。

締め切り/7月20日の午前中までに展示してください。

審査/7月20日
賞品/町長賞、観光協会長賞(副賞紅花一束)

白鷹紅花まつりと飯豊ゆり園をめぐるバスツアー

地元「しらたか旅先案内人」「めざみの里案内人」によるガイド
あらと駅【9:00出発】~青木さんの紅花畑~紅花の館で紅餅見学~紅花まつり会場~萩野大日堂紅花畑(記念写真)~昼食(まあとんな会)※グリーンツーリズム農家レストラン~【13:00発】~飯豊ゆり園~めざみの里~いまいずみ駅【16:30解散】

期 日/7月20日・21日

料 金/大人3,000円(昼食、入場料、紅花プレゼント付)
小人1,500円(幼児小学生)

募集内容/最小催行10名【定員40名】

※7月18日まで受け付け※定員になり次第締め切りいたします。

【予約申込】白鷹町観光協会 TEL.0238-86-0086

主 催

白鷹紅花まつり実行委員会

白鷹町/白鷹町観光協会/紅の花を咲かせる会/花咲か育て隊/
ハープ研究会/滝野区/萩野区/十王区/現代工芸山形クラブ/
山形現代造形研究会/しらたか旅先案内人/グリーンツーリズム農家直売所

お問合せ

白鷹町観光協会・白鷹町商工観光課

山形県西置賜郡白鷹町大字荒砥甲833
TEL.0238-86-0086 TEL.0238-85-6136 FAX.0238-86-0087

<http://www1.shirataka.or.jp/kanko/>

【会場】

滝野交流館 (国道348号沿い
旧滝野小学校)

紅花の館 (東部農免道沿い
今野さん宅と紅花畑)

大紅花畑 (荒砥小学校裏
青木さんの紅花畑)

萩野大日堂 (協力:
萩野地区ひまわり会)

春サクラ。夏はベニバナ、秋はアユ。冬は隠れそば屋のしらたかへ。

紅花まつり オープニング

(19日/10:00~)

- 【花柳舞踊団の紅花摘み唄】
- 【白鷹音頭】
- 【花笠音頭の舞踊】

毎日
先着100名様に
紅花プレゼント

(3日間/10:00より整理券配布します)

白鷹紅花

紅花満開!夏の味覚もいっぱい!



主会場: 滝野交流館 (旧滝野小学校)

体験イベント

紅花染め体験

材料費/1,000円

白鷹紬はたおり体験

体験料/1,000円

紅花を搾ったリースづくり体験

体験料/1,000円(協力:ひまわり)

紅花はがきづくり体験

19日/10:00~3:00(協力:陽光学園のみなさん)

紅花摘み体験

3日間(会場/紅花の館)

染色用紅モすづくり体験

3日間(会場/紅花の館)



夏のガーデニング講習会

定員/先着15名
日時/19日午後1時から
20日午後1時から
参加費/1,500円

【予約申込】白鷹町観光協会
TEL.0238-86-0086

7/18までに
ご予約
ください

炭焼き実演

紅花の形をそのまま残した炭の製作
実演を行います。(3日間/11:00~)

優しい心に立ち戻ろう 第12回おかえりなさいコンサート



6月22日、中央公民館大ホールで障害者とボランティアが手づくりで主催する「おかえりなさいコンサート」が開かれました。12回目となった今回は、町内外の福祉施設、コーラスグループなど5団体が出演し、歌や劇など変化に富んだステージが繰り広げられました。また、特別ゲストに去年の日本民謡フェスティバルで日本一に輝いた井上千春さん（長井市）が招かれ、満員の会場からは、盛んな拍手が送られていました。

世界レベルの技の競演 日本女子ソフトボールリーグ山形大会



6月7、8の両日、ソフトボール場で日本女子ソフトボールリーグ第6節山形大会が開かれました。アテネ五輪出場が決まった日本チームのメンバーや、アメリカ代表メンバーが熱戦を繰り広げました。この山形大会は前期の最終戦に当たり、6チームが参戦。各チームが2試合ずつ行い、計6試合を行いました。試合前に観客席へのサインボールの投げ込みや、試合後にはサイン会なども開かれました。

一人暮らしのお年寄りに 強い味方 緊急通報システム開始式

7月1日、西置賜消防本部で緊急通報システムの長井市、白鷹町合同開始式が行われました。緊急通報システムは、家の電話線に装置を備え付け、ボタンを押すと、介護や医療の専門スタッフが24時間態勢で待機している民間の安全センターに通報される仕組み。通報を受けたスタッフは、症状などを確認したうえで、消防署への救急車の出動要請や、近所の協力員への連絡などをします。



町消防団消防操法大会の結果

7/6ソフトボール場駐車場

■ポンプ車の部

1位 2分団2部1班



(箕和田)

2位 1分団4部2班(下町)

(出場者：丸川憲康、金子哲治、沖田昭博、福嶋貴士、須貝紀明)



3位 2分団1部3班(駅前)

*ポンプ車の部の1位と2位は西置賜支部大会に出場します。

フラワー長井線でワイヤレスインターネットサービスを開始しました

フラワー長井線の荒砥駅から赤湯駅の全線において、乗車したお客様が無料でメールチェックやインターネットができるフリースポットサービスをはじめました。なお、利用できる車両は限られていますのであらかじめご確認ください。(パソコンや携帯端末は利用者が準備することになります。)

■問い合わせ 山形鉄道株式会社 (☎88-2002)



(北小路)

■小型ポンプの部

1位 1分団3部1班

(出場者：鈴木秀一、今隆広、黒沢拓、宮沢康久、横沢 壘、高橋好美)

2位 1分団5部1班(山口)

3位 4分団1部1班(萩野)

(出場者：小林 真、渋谷直樹、小林直樹、古名直人、小林隆一)

白鷹若鮎マラソン大会

9/21 (日)



出場者募集

しらたかの“かぜ”を感じて…

来たれ、挑戦者



●コース

日本陸連公認第6691コース
スタート・ゴール 蚕桑小学校

●参加者募集

・健康で自分が希望するコースを完走できるかた。
・壮年男子の部は、平成15年9月21日現在で、満40歳以上のかた。

●参加料

高校生……………1500円
一 般……………3000円
(2キロの場合は、1500円)
小・中学生……………700円

●種目

ハーフマラソン (制限時間2時間15分)

一般の部

10マイル 一般の部 (制限時間2時間)

10キロ ①高校の部

②一般の部

5キロ ①中学男子3年の部

②女子の部

③壮年男子の部

3キロ ①中学男子1・2年の部

②中学女子の部

2キロ 小学生以上

●申し込みめきり 8月15日(金) 消印有効

■申し込み・問い合わせ

教育委員会生涯学習・スポーツ推進係

「白鷹若鮎マラソン大会実行委員会 事務局」

☎85-6147 (直通) FAX85-2183

●白鷹若鮎マラソン大会にご協力を！「ボランティア運営スタッフ」募集…大会当日、大会運営(受付、記録証交付補助等)にご協力いただけるかたは、下記連絡先までご連絡ください。また、大会当日、会場において売店等の出店をお考えの団体、個人のかたはご相談ください。

夏の風物詩を代表する"蛍"にもう会いましたか。
貝生川にはたくさんの蛍が生息しており、愛宕山から飛び出る様子は幻想的なものがあります。
ひょっとしてトトロにも会えるかも。



●マイロードコース(荒砥地区)
(自分でコースをつくってみよう!)

ヘルシーウォーキング・MEMO

脂肪1kg減らすには?

からだの脂肪1kgの減量には約7,000~9,000kcalのエネルギーの消費が必要です。これを歩く距離にすると約150km、東京から静岡までの距離にあたります。1日1万歩(=約7km)歩けば、約20日間で達成できます。

ご注意ください!!

増える高齢者の契約トラブル

日中一人の時に業者が来て、断わりきれなく契約してしまっただという相談が増えていきます。ご注意ください。

実例

押し入れに見慣れない新しい布団があるので高齢の母に聞いたところ、10日ほど前に近所の家に集められいろいろな日用品などをもらって、30万円もする布団を買わされたというが、あまりに高額なので解約できないか。

相談員から

この実例のように、主に老年寄りを対象に日用品を無料で配ったり、タダ同然で売って人を集め、後で高額な布団や健康器具などを売りつける業者が増えています。お年寄りの場合、被害の認識を持たないことも多く、また家族にも内緒にする場合があるので、クーリング・オフの期間(8日間)が経過してしまい、解決



が困難になることが多いのが現状です。そのほかにも「点検にきました」と訪問し、修理不能・危険な状態・期限切れなど、事実と異なることを言って、必要のない新品や別の商品・サービスを売りつけるケースも見受けられます。もし契約してしまった場合はお早めにご相談ください。

ご相談は、町民課くらし・環境推進係(☎85-6131)または、県消費生活センター(☎023-624-0999)



エンジョイ・スポーツライフ！

現在、スポーツに対する取り組みが多種、多志向、多世代と大きく変化しています。また、指導者不足や少子化による問題も同時に抱え、文部科学省より「総合型地域スポーツクラブ」という新たな展開が打ち出され、白鷹町でも教育委員会や体育指導委員会にて調査、研究がなされています。

では、「総合型地域スポーツクラブ」とはどんなものなのでしょう。いつでも、どこ



このような問題を解決するのが

総合型地域スポーツクラブ

総合型地域スポーツクラブには次のような特徴があります。

- ◎ 地域住民が主体的に参加します。
- ◎ いろいろな種目に参加し、心も身体も鍛えることができます。
- ◎ 地域の若者が年輪、興味・関心、技能レベルなどに応じて参加できます。
- ◎ 定期的、継続的にスポーツ活動を行うことができます。
- ◎ 有資格指導者による一貫指導で、将来有望な選手を地域で育成することができます。

でも、「いつまでも」をスローガンに、「いろんなスポーツを気軽に楽しみたい」「技術アップを図りたい」「健康維持や知識、情報を得たい」「指導してみたい」など多くのニーズや要望を自分たちで解決・実現させていく、住民主体のスポーツ・文化組織です。いわゆるスポーツや文化を通じて行うまちづくりの考え方です。学校やスポ少、行政等とともに手を取り、健康で明るく、活発な人材育成と地域づくりを目指し、スポーツや文化の振興を担っていきます。町おこしは、人おこしから。そんな素朴な想いが基本となっています。

白鷹町にはどんなスポーツクラブが必要だと思いますか？家庭や職場、地域での話題の一つにあげてください。そこから生まれるスポーツクラブを期待しています。

詳しくは、お問い合わせください。

(教育委員会生涯学習・スポーツ推進係

☎ 85-6147)

荒高かわら版

荒砥高校体育祭

6月21日に荒砥高校体育祭が行われました。準備の時点から保護者のかたがたをはじめ、地域の皆さんにご協力いただき本当に感謝の思いでいっぱいでした。ありがとうございました。

当日は、時折日が差す曇り空のもと、全校生徒が赤、白、青組に分かれさわやかに開会式を行い、競技を始めることができました。競技、応援ともに白熱し、ドラマチックな展開になりました。100名

走では、ある3年生が2年生の時の記録を更新し、新記録ができました。午後からは雲もなく、青空の下、団体競技、応援披露が繰り広げられました。どの組も精一杯の取り組みをみせ、いい思い出になったと思います。

荒砥高校野球部出陣

荒砥高校野球部がよいよいよ出陣です。7月18日に第85回全国高等学校野球選手権山形大会の開会式を迎えます。野球部は毎日のように練習し、土日には他校との練習試合をたくさん行い、精一杯がんばっていました。この練習の成果を見てください。ぜひ、荒砥高校野球部を応援してください。



▶ 優勝は白組でした

西置賜救急隊

フラッシュ

救命率向上を目指して

—メディカルコントロール(MC)体制—

この4月から、救急隊員による救急活動の充実を図る「メディカルコントロール体制」がスタート。今回は、救命率向上を目指すこの仕組みを紹介します。

医療機関と消防機関の連携で救急活動を強化

「メディカルコントロール体制」は、救急救命士が行う処置を、医師が指導したり、救急活動について事後評価することによって、より効果的な救急活動を実現し、救命率向上につなげようという仕組みです。

救急隊による処置を、消防機関内部だけでなく、医療機関の医師もチェック。さらに病院での実習、研修などを行い、救急処置の質を高めます。

一刻を争う状況に

素早く対処

その結果、救急隊の処置の信頼性が高まることから、これまで救急隊が現場から電話連絡し、医師の指示を受けてから行っていた「除細動」(電気ショック)の処置が、電話をせずに実施可能になりました。「除細動」とは、心臓がケイレンした状態で正常に機能していない場合に、電氣的刺激を与える処置で、早く行うほど効果的です。

今後、救急救命士の教育をさらに充実し、実施できる処置の拡大に対応していきます。

応急手当講習会

「身に付けよう!! 命を救う応急手当」

救急車が到着するまで、平均時間はおよそ7分。その場に居合わせたあなたの一刻も早い応急手当が、大切な命を守ります。命を救うのはあなたです。

普通救命講習(3時間程度)

心臓マッサージ・人口呼吸法・大出血時の止血法などの学習で、実技中心の内容です。

一般講習(希望の時間と内容)

まずは、受けてみよう! 救急講習

お問い合わせは

消防署	88-1213
白鷹分署	85-5242
飯豊分署	72-2222
小国分署	62-2154

郷土の誇りを胸に、頑張れ白鷹ジュニア! 第28回蔵王坊平クロスカントリ―大会及び 第6回山形県ジュニア駅伝大会

町内の小・中学生により編成された白鷹町男子、女子チームが出場します。

関係者、ご父兄のご協力のもと、大会に向けて練習を重ねてきた白鷹町チーム選手の皆さんの精一杯のがんばりに対し、大会の緊張感と興奮の中で大きなご声援をお願いします。

なお、当日は観客用駐車場(蔵王猿倉イベントパーク、会場まで無料シャトルバス運行)が大変混み合いますので、応援のかたは乗り合わせにご協力ください。

▼いつ 8月3日(日) クロスカントリ―

小学生男子	2 <small>♂</small>	10時
小学生女子	2 <small>♀</small>	10時2分
中学生男子	3 <small>♂</small>	10時25分
中学生女子	3 <small>♀</small>	10時30分
駅伝 男子	5区間	12時30分
駅伝 女子	5区間	13時15分

※競技種目により開始時間が異なります。
※その他の種目についてはお問い合わせください。

▼会場 上山市蔵王高原坊平クロスカントリ―コース
■問い合わせ 教育委員会生涯学習・スポーツ推進係

(☎85-6147)



水害に備えよう!

白鷹町でも、過去に大きな水害が発生しています。

昭和42年8月に起きた羽越水害は、甚大な被害を被りました。その後大規模な水害は発生していませんが、毎年のように河川・水路の氾濫や、小規模な土砂崩れなどが発生しています。

もう一度、身近なところから水害について見直してみましょう。

◎天気予報や気象情報に注意しましょう。

梅雨時や台風シーズンなど、洪水が起こりやすい時期には、テレビ・ラジオ等の天気予報に注意し、天気の流れや移り変わりに気をつけましょう。大雨や洪水などの各注意報・警報はテレビ・ラジオでも速報されるため、見落とさないよう注意しましょう。



◎大雨や台風に備えて家のまわりを点検整備しましょう。

家のまわりに吹き飛ばされそうなものはないか、雨戸や雨どいなどは傷んでないかを確認しておきましょう。普段からの確認と整備が、被害を最小限に食い止める結果につながります。



◎身近な危険場所を確認しておきましょう。

崩れそうな崖はありませんか? ため池や河川の堤防から水漏れはありませんか? ため池や河川の堤防の崩れたところはありませんか? 過去に災害が起きた場所を知っておきましょう。



◎水路の清掃をしましょう。

水路には空き缶、ビニール袋、雑草などいろいろなごみが溜まっています。水路が詰まればちょっとした雨でも浸水します。普段から清掃をし、水が流れやすいようにしましょう。



■問い合わせ 消防署白鷹分署 (☎85-5242)

一題三句はがきにて 届先 白鷹町荒砥乙四九四 菊地 克二まで	次回課題 「包む」七月末日まで 「親」八月末日まで	軸 未踏峰だから群がる男たち	天位 壮大なドラマへ山が動き出す	地位 修行まだ足りぬ他山の石拾う	人位 この山を越えねば父の背が見えぬ	〃 採りたてを隣から来た山の幸	〃 山ほどの恩を返せず足さずる	〃 どの風も許して山の無表情	〃 山ほどの古着のどれも捨てられぬ	五客 故郷の山ふところの小さい墓	〃 百選は要らぬ白鷹山は父	〃 素朴さを並べ山菜直売所	〃 観光の棚田を植える山の里	〃 そこに山あるからと言う男たち	〃 山の如く動かぬ父のかい背ナ	〃 山国の幸美しい四季があり	〃 越してきた山を見上げて老夫婦	〃 子に送る山菜 調理法も添え	〃 里山に郭公 <small>かくら</small> が啼く <small>な</small> 豆を播 <small>ま</small> く	秀逸 頼もしく妻は小山のようになり	〃 母子家庭夢に見ている父の山	〃 新緑が萌え山々に詩がある	〃 砂山が崩れるように消えた夢	〃 まなうらに故郷の山友の顔	〃 植田の美 いま西山に日が沈む	〃 山菜でもてなす母のてんこ盛り	〃 ここからは櫛山 <small>かみ</small> 行きの無料パス	〃 海山を揺さぶるマグマ目を覚まし	〃 茶柱も立って四方山話聞く	〃 ふるさとの清水を溜める雑木山	〃 削られた山が目を剥く土石流	佳作 山と川 合言葉です凡夫婦	〃 高玉	〃 畔藤	〃 広野	〃 鮎貝	〃 貝生	〃 荒砥甲	〃 十王	〃 横須賀	〃 浅立	〃 鮎貝	〃 畔藤	〃 折居	〃 世田谷	〃 横須賀	〃 浅立	〃 横須賀	〃 横田尻	〃 畔藤	〃 浅立	〃 横須賀	〃 世田谷	〃 折居	〃 畔藤	〃 新緑	〃 砂山	〃 新緑	〃 母子家庭	〃 頼もしく妻	〃 里山に郭公	〃 越してきた山	〃 山国の幸	〃 山の如く	〃 そこに山	〃 観光の棚田	〃 素朴さを	〃 百選は要	〃 故郷の山	〃 山ほどの	〃 どの風も	〃 山ほどの	〃 採りたて	〃 この山を	〃 修行まだ	〃 壮大な	〃 未踏峰	〃 次回課題	〃 一題三句
美	笑	白	草	路	芳	夫	堀	内	喜	美	子	朝	静	子	美	芳	昭	吾	正	志	忍	と	み	れ	ん	た	つ	糸	八	重	千	代	文	香	三	義	三	勝	見	満	里	子	志	鎌	は	る	糸	菊	地	豊	村	保	科	努	直	太	横	沢	竹	田	義	子	梅	津	い	と	片	山	時	美									

「町報川柳」 山 安部 美笑 選

INFORMATION

情報

あらかると



役場は ☎85-2111

何か勉強したいこと

ありませんか

「白鷹学講座」企画委員募集

平成13年度から開催している生涯学習講座「白鷹学講座」

を一緒に企画運営して下さるかたを募集します。少子・高齢化、環境問題、男女共同参画など、わたしたちを取り巻くさまざまな課題の中から講座のテーマを見つけ、講座を開催し学習していきます。

まちづくりに興味のあるかた、勉強してみたいテーマがあるかた、仲間と何か始めてみたいかた、ぜひおいでくだ

介護者交流会のご案内

介護者の皆さん、交流会に参加しませんか。

忙しい介護から一時的に離れ、介護者同士の交流を持ちリフレッシュしましょう。

▼日程とコース
日帰りコース

① 9月11日(木) 芦の牧温泉
② 10月8日(水) //

③ 10月26日(日) パレス松風
1泊2日コース

④ 9月24日(水)～25日(木)
温海温泉

⑤ 10月2日(木)～3日(金)
温海温泉

⑥ 10月15日(水)～16日(木)
银山温泉

▼参加できるかた 次のかたを介護している介護者

① 要介護4または5に相当するかた

② 痴呆のある高齢のかた(日常生活自立度Ⅲ以上)

▼参加費 参加費用は、原則として全額助成します。ただし、介護されているかたが短期入所等を利用する場合は一部負担をしていただくことがあります。

※参加するために介護が必要なかたはご相談ください。また、介護認定を受けていなくても参加条件に該当するようなかたは、申し出てください。

■申込・問い合わせ 白鷹町在宅介護支援センター(☎8610112)

「第35回読書感想文と生活文コンクール」の作品募集を募集します

▼応募部門 読書感想文と生活文コンクール(一般のみ)の2部門

▼字数 400字原稿用紙5枚程度

▼応募方法 応募票を添付して、直接、町立図書館へお持ちください。(応募票は図書館にあります。)

※ただし、小・中・荒砥高校生は学校を通じて応募してください。

▼表彰式 特別賞のみ

▼しめきり 10月10日(金)

※応募作品は返却しません。

■問い合わせ 教育委員会文化振興係(☎8516146)

総合型地域スポーツクラブ推進事業研修会

「白鷹のスポーツライフを考える」

現在、スポーツ事情に変化が訪れています。スポーツへの取り組みが多種、多志向、多世代となり、また、少子化という問題も抱えています。そうした現状に対応すべく「総合型地域スポーツクラブ」

という新しい試みが文部科学省より提示されています。

そこで、荒砥出身で、荒砥高校で教鞭をとられたこともある長谷部茂先生を講師にお迎えし、白鷹町における今後の新たなスポーツの展開、可能性を検討します。

▼いつ 7月25日(金) 夜7時～9時

▼どこで 中央公民館大会議室

▼講師 中央広域スポーツセンター 長谷部茂先生

※なお、当研修会はどなたでも参加できます。スポーツを通じた地域づくりを一緒に考えてみませんか。興味・関心をお持ちのかたは、お気軽にお問い合わせください。

■問い合わせ 教育委員会生涯学習・スポーツ推進係(☎8516147)

親子洋裁教室

手作りですてきなおしゃれが楽しめます。基本から仕上げまでお教えします。

▼いつ 7月27日(日)、8月2日(土)、3日(日) 午前9時～午後4時(3日間)

▼どこで 白鷹高等専修学校

▼対象 小・中学生と保護者

親子で30人

▼会費 親子で10000円

*詳しくはお問い合わせください。

■申込・問い合わせ 白鷹高等専修学校(☎85-2081)

子育て支援センターからのお知らせ

地区のすこやかあそび広場が始まります。4月から、健康福祉センターとハーモニープラザですこやかあそび広場を開いています。会場が遠い蚕桑、東根、鷹山地区の子さんも利用できるように7月から地区のあそび広場を行います。保育園に入っていないお子さんとおうちのかた、近くの公民館にぜひ遊びにおいでください。お待ちしています。

▼日時と場所

7月14日(月) 東根地区公民館

7月28日(月) 萩野ふれあい館

▼時間 午前9時30分～11時

▼対象 保育園に入っていない乳幼児(親子または祖父母と孫)

▼内容 リズム遊び、手遊び、絵本や紙芝居の読み聞かせなど

▼平成15年度予定 9月、11月、2月に巡回します。

■問い合わせ よつば保育園 (☎85-0084)

荒砥高校吹奏楽部企画 「音楽を通して交流の輪を広げよう」

荒砥高校吹奏楽部では、「Understand Each Other Thorough Music」音楽を通して

交流の輪を広げよう」というテーマのもとに、荒砥高校吹奏楽部OBのかたや町内で楽器を演奏したいというかたと演奏会をしたいと考えています。

▼対象 荒砥高校吹奏楽部員であつたかた、町内にお住まいで楽器を演奏したいかた

▼募集期間 9月19日(金)まで

*7月22日(火)～8月22日(金)まで荒砥高校は夏休み

となり、顧問が不在の場合がありますので、その際は、氏名、電話番号の伝言をお願いします。

▼顔合わせ 9月27日(土) 午前10時30分、荒砥高校音楽室

▼演奏会開催日 平成16年2月7日(土)

■申込・問い合わせ 荒砥高校吹奏楽部顧問・佐藤淳子 (☎85-2171)

第8回白鷹陽光学園夏祭り

▼いつ 8月1日(金) 午後6時～

▼どこで 陽光学園グラウンド

▼内容 出店、花火など

祭りを手伝ってくださいるボランティアを募集します

▼申し込みめきり 7月23日(水)

■申込・問い合わせ 白鷹陽光学園 (☎85-3030)

在宅介護支援と一緒に勉強してみませんか

白鷹町の高齢化率は平成15年4月現在で28・5%です。

「住み慣れたこの地域ですつと暮りたい」、これは多くのお年寄りの願いです。

お年寄りが望む白鷹らしい在宅生活を可能なかぎり、より良い形で継続できる支援体制をつくっていくにはどうしたらいいのか、みんなで考えてみたいと思います。

▼いつ 7月15日(火)夜7時

▼どこで 健康福祉センター

「いきいきルーム」

▼お話をしてくださいるかた

米沢生活協同組合常務理事・

たくろう所施設責任者

松本由美子さん

▼内容 「経験談・たくろう所を開設するまで」

▼主催 在宅介護支援を勉強してみよう会 安部英子

▼問い合わせ 江口(☎85-2700)、佐竹(☎85-3765 夜間のみ)

白樫の木コンサート

▼いつ 7月20日(日) 午後6時30分開演

▼どこで 白樫の木の家(鮎貝・梅津一郎氏宅)

▼内容 フルートとチェンバロで楽しむバロック音楽

▼入場料 2000円

▼定員 30人(電話でご予約ください)

■問い合わせ 梅津(☎85-4450)

老人保健の負担区分の見直しを行います

現在、老人保健で医療を受けているかたには、1割または2割負担の受給者証を交付していますが、年に1回、負担区分の見直しを行うことになっていきます。

新しい負担区分は8月1日から適用になり、負担区分が

性教育学級を開催します

性の違いや思春期における問題点、ご家庭での性教育の支援や性感染症の問題などについての勉強会を開催します。

▼期日・内容

・第1回 7月14日(月)

・第2回 8月4日(月)

「男と女の体の違い」

・第3回 9月2日(火)

「思春期に抱える性の問題」

・第3回 9月2日(火)

「家庭での性教育・実践編」

▼時間 夜7時30分～9時

▼どこで 荒砥地区公民館

▼講師 町立病院産婦人科医 長 井上聡子医師

▼対象 小・中学生・高校生の保護者

■申込・問い合わせ 荒砥地区公民館 (☎85-0260)



お弁当の梅干し

- A男「この梅干しの種植えたら何出てくる？」
子どもたち「梅干しー！」
B男「梅干し出てくるの見たことないよ。」
C子「畑から梅干しは出てこねごで」
B男「ほんじゃ梅干しの芽かな」
D男「ほだ。赤い芽出てくるなでないが？」

アヒルの赤ちゃん

- A男「かわいい！リリー（保育園で飼っているアヒル）と色違うね。」
B男「うん。ちいときいろだ。」
C男「うすきいろだ。」
D男「うすきいろでなくてクリーム色だべ。」
A男「えー！生クリーム色って言うんだべ」
みんな「???」

Uターン希望者の調査について

町では今後の施策の参考とするため、Uターン希望者の意識調査を行います。

つきましては、首都圏など町外に勤務している町出身のかたで町内へのUターンを希望するかた（またはその家族のかた）のうち、現在、情報関連企業（ソフトウェア業、情報処理・提供サービス業など）に勤務されている技術者を把握したいので、ご理解とご協力をお願いします。

次の内容について連絡先までお知らせください。

- ▼把握したい内容
- ・住所、氏名、年齢
- ・現在の勤務先及び業務内容
- ・得意な分野
- ・そのほかUターンをするにあたって望むこと（障害になつていことなどご自由にお書きください）
- ▼しめきり 8月末日まで
- ▼連絡先 商工観光課商工振興係（☎85-6136）Eメール：syoukou@so.town.shirataki.yamagata.jp

全日本どろんこソフトバレー2003 in 大寺

▼いつ 8月17日（日）午前9時開始

▼どこで 山辺町大寺地区

▼参加資格 中学生以上48チーム（抽選）

▼参加料 3000円

▼チーム構成 ゲーム出場人数は3人（登録は6人まで）

※優勝賞品及び仮装大賞あり

▼申込期間 7月15日（火）～30日（水）

▼申込・問い合わせ 大寺公民館（☎023-664-5661、ホームページ

<http://www.3.nacbase.or.jp/~doronko/>

「親子ふれあい電気の旅」参加者募集

▼いつ 7月30日（水）午前7時30分～午後6時30分

▼見学場所 酒田共同火力発電所、立川ウインドファーム

▼参加費 1人1000円

▼親子2人1組で2000円

▼募集人数 小学4年生以上の親子20組、40人（先着順）

▼申込方法 電話でお申し込みください

▼申込受付 7月22日（火）

より受付開始

▼問い合わせ 東北電力株式会社米沢営業所お客さまサービス課（☎0238-2219466）

巡回交通事故相談

▼いつ・どこで 8月1日（金）置賜総合支庁西庁舎、

8月13日（水）置賜総合支庁、

8月27日（水）山形新聞社置賜支社

▼時間 午前10時～午後3時

*西庁舎での相談は、完全予約制です。（予約☎023-630-3047）

▼問い合わせ 山形県県民生活女性課（☎023-630-2682）

首都圏白鷹会入会のお誘い

首都圏白鷹会は、東京及びその近郊（首都圏）に住む白鷹町出身者の人たちが集い、

①会員の親睦を図る、②郷土の限らない発展を願って白鷹町と密接な連携を深めることを目的に活動しています。昭和53年に組織し、現在会員数は約700人、高橋俊龍会長の下で、次の活動を行っています。

①総会 毎年11月に開催。白鷹町からも町長ほか多数の参加をいただき交流します。町の特産品の売店も設けられ、ふるさとの味に触れることができます。

②会報の発行 会員の皆さんから、テーマにそって文章を寄せていただき、会報を発行しています。

③白鷹町との情報交換 白鷹町を訪問したり、白鷹町から上京していただくなどにより、白鷹町の状況をお聞きし情報交換を行っています。

この度、本会活動の充実を図るため、会員の募集を行います。首都圏にお住まいのお子さんや兄弟、親戚のかたなどにお声がけいただき、よろしくお願ひします。

▼年会費 2000円（夫婦ともに白鷹町出身で入会の場合も2000円です。）

▼入会方法 はがきに住所、氏名（旧姓）、出身地区、電話番号、郵便番号を書いてお申し込みください。

*今年度の総会は、11月29日に池袋・東方会館で開催します。25周年記念として、浅立の諏訪神社の獅子舞が披露さ

れます。

■申込・問い合わせ 〒33

7-0016 さいたま市見

沼区東門町1-1-814

首都圏白鷹会事務局・高橋邦

男(浅立出身) ☎048-6

86-7768)

*会員には、町の広報紙「広報しらたか」を毎月送付しています。

置賜広域行政事務組合 職員採用試験

▼試験区分・受験資格

・初級行政：昭和57年4月2日～昭和61年4月1日までに生まれたかたで、高校卒業程度の知識を有するかた

・初級技術(電気)：昭和57年4月2日～昭和61年4月1日までに生まれたかたで、高校卒業程度の知識及び電気に関する専門知識を有するかた

・初級技術(機械)：昭和57年4月2日～昭和61年4月1日までに生まれたかたで、高校卒業程度の知識及び機械に関する専門知識を有するかた

・看護師：昭和43年以後に生まれたかたで、看護師の資格を有するかた及び平成16年3月末日までに取得見込みのかた

▼採用予定人数

・初級行政 1人程度

・初級技術(電気) 1人程度

・初級技術(機械) 2人程度

・看護師 1人程度

▼試験日時・会場 9月21日(日) 米沢市立第一中学校

▼募集期間 7月22日(火)～8月8日(金)

*受験申込書は、置賜広域行政事務組合事務局総務課または、役場企画課にあります。

■申込・問い合わせ 置賜広域行政事務組合事務局総務課庶務係(☎0238-2313246)

造園入門の受講生を募集します

▼講習期間 8月21日(木)～28日(木)

▼どこで 長井・西置賜地域シルバー人材センター

▼内容 樹木せん定の基本、造園の基礎知識ほか

▼募集人数 20人(応募多数の場合は抽選)

▼応募資格 57～65歳のかた

▼申込方法 はがきに住所、氏名、生年月日、年齢、電話番号を書いてお申し込みください。

▼しめきり 8月11日(月)

■申込・問い合わせ 〒99

3-0003長井市東町2番12号 長井・西置賜地域シルバー人材センター(☎84-4535)

平成15年度危険物取扱者 保安講習

▼日時

・給油取扱所講習

9月5日(金) 午前9時～昼12時

・一般講習(給油取扱所以外)

1回目：9月4日(木) 午後1時30分～4時30分

2回目：9月5日(金) 午後1時30分～4時30分

▼どこで 西置賜行政組合消防本部

▼対象者 危険物取扱作業に従事している危険物取扱者

▼受付期間 7月22日(火)～8月12日(火)

▼受講手数料 4700円

*受講申請書は消防本部、消防署、各分署にあります。

*3年毎に講習を受講しなければ、免状の返納を命ぜられることがありますので、忘れないで受講してください。

*このほかに、講習は8月下旬から10月上旬まで県内26会場で実施されます。

■問い合わせ 危険物安全協

会事務局(消防本部予防課内) ☎88-1797)

平成15年度狩猟免許試験

▼いつ 9月5日(金) 午前9時～午後4時

▼どこで 村山総合支庁

*受験資格及び受験手続についてはお問い合わせください。「狩猟免許の更新に係る適正試験及び講習」

▼いつ 7月18日(金)

▼どこで 置賜総合支庁西庁舎

▼受験資格 県内に住所を有し、有効期限が平成15年9月14日の狩猟免許をもっているかた

*受験手続についてはお問い合わせください。

■問い合わせ 置賜総合支庁保健福祉環境部環境課(☎0238-2616035)

平成15年度狩猟免許講習会

▼いつ 8月24日(日) 午前9時～午後4時30分

▼どこで 林業会館(山形市)

▼申込方法 申請書に受講料7000円を添えて、山形県猟友会または各地区支部へお申し込みください。

申し込みください。

成分献血のご案内

▼持ち物 筆記用具、昼食
■問い合わせ 山形県猟友会(☎023-624-0382)

血液が不足しています。多くのかたのご協力をお願いします。待ち時間のないように受付時間を調整しておりますので、ご協力いただけるかたは、ご連絡ください。

▼いつ 7月22日(火) 午前9時30分～午後3時

▼どこで 中央公民館

■問い合わせ 健康福祉課健康推進係(☎86-0210)

おわびと訂正

6月13日号の戸籍の窓「こんにちは赤ちゃん」の片山端稀くんは瑞稀くんの誤りでした。

おわびして訂正いたします。

戸籍の窓

●5月23日▶6月22日

ご結婚おめでとう

住所	氏名	住所	氏名
貝野町山田県藤山原町蒲市藤市野王藤市山形市	鮎飯中萩箕崎畔下佐朝菖米畔長萩十畔山形市	豊野和玉藤山原町蒲市藤市野王藤市山形市	昭也梨文字秋子治子江也史子正美
木部施田口岸井部田部藤田形井野木間部	鈴木安布竹小根平安竹阿齋嵐小今紺鈴菅阿	秀忍和恵義優正麻健順了純新恵真さ祐	昭也梨文字秋子治子江也史子正美

こんにちは赤ちゃん

住所	父母の名	子の名
貝野町山田県藤山原町蒲市藤市野王藤市山形市	伊藤平黒澤沖田高橋高橋金田海老名小形大滝軽部紺野佐藤菅間	美と人と斗あ彩ま真と翔む夢い依らう郎く功はく彦ま真た太
鮎畔横田横田菖横田滝野浅荒砥荒砥萩畔荒砥	幸佳明美和淳昭幸綱智吉か修おか直真裕由勝由り俊千文恵栄衣	真久圭の乃優ひろ大ゆう悠め芽こ虎は覇は晴ゆう優けん健

おくやみ

住所	氏名	年齢
荒砥乙荒砥甲箕和鮎鮎荒砥中荒砥甲荒砥乙菖鮎畔	和田小宮安金荒大小小加菅	73 68 76 73 85 80 71 89 83 87 72 36
	昭精民清き正ハまさつふ美和	

この景観の中で今、道路ぎわの植栽ゾーンには、トンネルから十王までの区間はすべて紅花が植えられている。早咲きの工夫をされたのだろう。何箇所かの紅花ゾーンがすでに紅の花をつけている。他のゾーンはまだ青いままだ。道路ぎわの畑地にも何箇所か紅花畑がつけられている。

置賜地域における紅花の主産地であったし、また、本県は全国一の産地であり、作付面積は1000鈔以上もあつたと言われる。高価な貴重品として本県の歴史をつくってきた。しかし、明治以降は急激

の存在は一隅であつたし、今も県全体でそうである。そのような情勢にチャレンジするかのうちに、本町の中で「紅の花を咲かせる会」が有志により平成3年に発足し、栽培・活用し、地道な活動を

橋本光記

(くろさわ)

かつて桜は公園の桜が主であつた。しかし、今はむしろ個人的な桜、一本一本の価値を人が求め、楽しむ。本町の古典桜がその代表例である。紅花は、ロマンと歴史を感じさせ、また、多様な利活用が可能な作物でもある。心と質の時代だ。花についての国民の見方も静かではあるが、変化していくのではないか。白鷹が夏・紅花の里として美しく映えていくことを願いたい。

▼7月1日からたばこが値上がりしました。これを機会に禁煙にチャレンジしているかたもいるのでは?▼わたしも1日から禁煙に挑戦しました。が、原稿を書いているとどうしても吸いたくなりイライラ。この吸えないストレスの方が体に悪いのは、都合のいい理由でつい吸ってしまいます。そこで、まずは「減煙にチャレンジ」に変更。意志が弱いなあ。

町長随想 28

しらたか春夏秋冬

「夏・紅花復活」

6月上旬、山形市内での公務を終え、国道348号白鷹トンネルを抜けた。目の前に朝日の山が浮かび、前面を薄い青色で西山の連山が連なる。いつも見慣れている景色だが、トンネルを抜ける前の村山地方の景色とは異なり、深い自然がせまるような、それでいて限りない自然の広がりを感じさせる独特の美しい景観である。

あるが、水田の青みと同じ色であり、凝視しないと車窓からは紅花かどうかはよくわからない。あと少したてば、黄色い、あるいは紅の紅の花が道行く人を楽しませてくれるだろう。歴史的に白鷹は、江戸時代

な経済活動の変化に飲み込まれ激減する。「紅花は県花」「平成4年べにばな国体」「観光キヤンペーン紅花の山形路」、歴史を活用し紅花への思いを込めて行政主導であらゆるものが進められた。しかし、現実、紅花と銘打っても紅花そのも

続けておられる。感謝したい。そして、もうすぐ第9回となる白鷹紅花まつりが、今年も多く地域づくり団体、ボランティアのかたがたの取り組みのもと、滝野交流館を主会場に開催される。



広報しらたかは再生紙を使用しています。