

SHIRATAKA
PUBLIC
RELATIONS

し ら た か

広報

白鷹町ー光ブローバンド実現の会から
のご報告(仮申込書1700を達成)②

レジ袋無料の配布

まもなく中止となります③

白鷹プロジェクト・平成20年度の活動を
紹介します④

大瀬の未来展望プロジェクトの総括⑥

町の公共交通体系の計画について⑩

3.12

MAR 2009

NO.1012



つきたてのおもちに笑顔もとろける — 第27回白鷹スキー場まつり(2月22日)

白く輝く大朝日岳を望むことができるほどの晴天となり、多くのお客さまが来場しました。今回は新たに、雪の中からお宝を掘り当てる「宝探し」や雪玉を投げて競う「ペットボトル倒し」など多彩なイベントが行われ、幅広い年代の皆さんが「雪の祭典」を楽しんでいました。地元中山地区の実行委員会が中心となり企画運営されました。

白鷹町ー光ブロードバンド実現の会からのご報告



おかげさまで、 仮申込書1700を達成 早速NTT東日本へ引き渡しました

町民の皆さま、町内企業・関係団体のかたがたのご理解とご協力により、2月23日までに1700を超える仮申込書をご提出いただきました。2月25日、実現の会を開催し、仮申込書の集約状況などを確認しました。

その後、佐藤誠七会長より、「町民と企業からの多くの強い要望がありました。早期に実現をお願いいたします」と、NTT東日本へ1723の仮申込書を引き渡しました。

白鷹町ー光ブロードバンド実現の会 会長 佐藤 誠 七

このたび、目標としていた1700の仮申込書を集約することができました。これは、ひとえに白鷹町をより住みよい町にしたいという、町民の皆さまの熱い思いであると認識しています。

町内で事業所や会社を営まれている皆さまがたには、今回の取り組みに関するポスターの掲示、仮申込書の設置及び職員の皆さまへのお声掛けなど、ご理解とご協力をいただき

ました。また、この取り組みについてご理解いただいたかたがたにも、知人やご友人の皆さまなどへお声掛けしていただくなどのご協力をいただきました。合わせて心より感謝申し上げます。

仮申込書は、NTT東日本様への引き渡しを滞りなく行わせていただきました。引き続き、全町民設民営光ファイバー通信網の整備に向けた取り組みを積極的に推進して参ります。今後とも、町民の皆さまのご理解とご協力のほどお願いいたします。



レジ袋の無料配布 まもなく中止となります

～4月1日から 町内3店舗で～



「もったいない」の気持ち、
もう少し、大きく育てましょう。

エコープしられたか、マックスバリュ東北白鷹店、どりいむ農園直売所の3店舗で、4月1日よりレジ袋が有料となります。レジ袋1枚の金額は店舗ごとに決定されますが、おおむね3円から5円の間になる見込みです。すでに、右の写真のようなのぼり旗(桃色)でマイバッグ持参を呼びかけています。

今までは何気なくもらっていたレジ袋。貴重な資源でありながら、ほとんどがごみとなり、家庭から出される容器包装ごみの約6割(容積で)を占めている現状です。レジ袋だって「もったいない」と思う気持ちが大切ですね。

買い物には「マイバッグ」 を持参しましょう

最近では、店頭でもいろんな種類のマイバッグが販売されています。買い物以外にも重宝する、とても便利なバッグです。なかにはかごタイプのものもあり、物を運ぶときなど、意外な場面で活躍します。いつも車の中に用意しておけば、わずらわしいレジ袋のごみをだいぶ減らすことができ、ごみに出す手間が省けます。忘れた場合に備えて、前にもらっていたレジ袋や風呂敷などを車やバッグの中に忍ばせておけば、マイバッグ代わりに利用できます。これからは、

資源をムダにしないライフスタイルをつくっていききたいものです。

簡易包装で、ごみを減ら しましょう

意外に多いのが包装紙のごみ。きっちりした包装は、開けるのにも時間がかかり、開けたあとの処理にも少なからずストレスを感じた経験があるのではないですか。「包装はいりません」「簡易包装でお願いします」「シールで結構です」など、消費者からの声掛けが大切です。みんなで実践して、それが当たり前の社会になったらいいですね。

店頭啓発を行います

3月中旬に、「白鷹町レジ袋削減推進町民会議(区長会、交通安全母の会、婦人会、健康づくり推進員連絡協議会、こぶし会赤十字奉仕団、J.A山形おきたま女性部白鷹支部)」及び「ごみゼロの日実行委員会」のかたがたのご協力をいただき、各店舗の店頭で啓発活動を行います。皆さまのご協力をよろしく願います。



▶お店の買い物かごに取り付けて、レジで精算することができます。時間の節約にもなりますね。

問い合わせ
町民税務課
くらし・環境推進係
☎85-6131

手掛ける人たちの手で

白鷹の魅力づくりと再発見

白鷹プロジェクト・平成20年度の活動を紹介します

動き始めたプロジェクト

「春サクラ。夏はベニバナ、秋はアユ。冬は隠れ蕎麦屋のしらたかへ」の4シーズン化観光の充実、教育旅行やグリーン・ツーリズムなどの滞在型観光の推進、特産品開発などの物産振興を通して、交流人口を増加させ、白鷹町の産業振興につなげていこうという目的で、昨年4月に発足したのが白鷹プロジェクトです。白鷹見る・モノ部会と白鷹ツーリズム部会の2部会で研修や実践を行ってきました。

白鷹の心を持ち帰ってもらったために

白鷹見る・モノ部会では、QMM地域開発研究所代表・落合春信先生をメイン講師に、白鷹町の魅力探し、歩きやタ

クシーで廻る観光コースの検討を行ってきました。また、古典桜を訪れるお客さまに披露することを目指し、新たな商品開発や現商品の品質向上、経営改善のための個別相談を重ねてきました。2月24日には、パレス松風において、その成果を発表する会を開催し、取り組みの目的・成果や商品の紹介、新たな課題などの発表を行いました。

資源を生かした体験旅行素材があふれる白鷹町



白鷹ツーリズム部会では、観光カリスマ・小椋唯一先生から、教育旅行・子ども農山漁村交流プロジェクトが全国的に推進される背景や現状、今後の動向などについて教えていただきました。その一つの実践モデルとして、7月3日には、宮城県の中学生61人

の教育旅行の農作業体験を受け入れました。このほか、戸沢村角川や福島県喜多方市で農家民泊や体験活動の研修を行い、グリーン・ツーリズムについて学びました。平成21年度はこの体験をもとに、地域資源を生かした滞在型交流の研修・受入実践を行うことにしています。

見えた課題と光プロジェクトの成果から

モノづくり個別相談会は、計4回開催し、お客さまが求める商品づくり・店づくりのため、材料を吟味すること、デザインを工夫するなど、さまざまな視点から教えていただきました。その内容は、消費者の目線からも役立つこと、学ぶことの多い内容でしたので、以下からご紹介します。

モノづくり個別相談から学んだこと、生まれた商品を紹介します

参加企業名	学んだこと・取り組んだことなど	講師一言コメント
まゝ・とんな会 	米粉の消費拡大を目的に、生産しているジャガイモを活用した芋餅の商品化に取り組みました。添加物を使用しないで、柔らかいうちに食べていただくため生産量を抑えています。白鷹山の麓で製造することから「虚空蔵芋餅」と命名。どりのむ農園で販売、1個350円。使用する油を無添加（シリコン無し）の油に替えました。	地場産の物を使用するのは良いことだが、商品である以上、質の良い物であることが重要。
あゆ茶屋	経営向上を目的に参加。既存商品のラベルデザイン、店内レイアウト、冬・季節間の温かい商品の提供、実演販売などのアドバイスをいただき、早速、玉こんにゃくや豚汁の販売や鮎のうるか干しを目の前で焼いて実演販売など、できるものから順次実施しています。また、冬季間の活用として、ダイレクトメールの発送、観光の勉強会、マナー研修などの社員教育を行いサービスと質の向上に努めています。	特異な業態であり、客足が少ないときは繁忙期の準備をしっかりする、繁忙期は客を待たせないメニューの絞込みをするなど、引き続き実施してください。
加茂川酒造	規制緩和とともに焼酎やリキュールの免許を取得してきたことを生かして、特産の赤すももと梅を活用した新商品開発に挑戦しました。差別化のためペリエとセットにしておしゃれに飲む「飲み方提案」の商品に仕上げました。社員提案で「ブルーム」と命名。町内酒販店で販売、1セット1260円。	ペリエは微炭酸のミネラルウォーター。都会での評価が高い商品で、地方での流行はこれから。
セイノヤ 	古典桜を訪れるお客様に買っていただく桜関連の土産品が少ない、桜の写真のハガキや切手はあるが、絵の商品がないことから古典桜の絵のレターセットと色紙を商品化しました。販売金の一部を白鷹町古典桜の里推進協議会に寄付します。商品の効果で、リピーターが増え古典桜の保存や整備活動に展開されることを願っています。レターセット600円、色紙1枚500円で、セイノヤ、道の駅白鷹ヤナ公園、どりのむ農園で販売。	ぜひ風呂敷の商品化をしてほしい。白鷹町を歩く人がみんな桜の風呂敷を持っていたら楽しい。

和菓子めまざわ	白鷹の物を使用し、かつ添加物なしの新商品づくりにこだわり、地元の熟成したたまりを使った羊羹を開発しました。商品名は「たまり」、1本700円。地元の秘伝豆を使用した羊羹の試作も行っていきます。 	たまりは非常に希少で付加価値が高い。
えびな菓子舗 	白鷹の物を原料にした菓子をつくりたいと考えていました。店で一番強い商品を磨くこととアドバイスを「和くるみ」と「紅花」のゆべしの商品を開発しました。水あめは九州の麦芽水あめ、みそは自家製、豆は地元の豆に替えました。商品名は実家の屋号を冠し「庄六ゆべし」。地元の卵を使ったカステラも商品化し、どちらも安心な原料で健康志向商品となりました。庄六ゆべし、カステラとも600円で販売。	庄六ゆべしはほぼ完成品。今後、調査しながら磨き上げをしていってほしい。
のどか村	客数の割に売上げが低いという指摘で、定食価格を大まかにしオプション料を設定する方法、地元の食材を活かすこと、写真メニューで価格・品名がわかるようにすることなどを指導いただきました。小豆、粟、カシスなど地産材料を使った季節のデザートや無添加の醤油、料理酒を使用した料理の試作中です。	カシスはヨーロッパでは主に飲料だが、日本ではジャムや寒天に利用するのが良い。深山の雰囲気をおこさないように。
でこちゃんの店	新商品開発や、良質で安全な材料での生産と販路拡大などを検討していたことから、個別相談を受けました。丸大豆、小麦、塩だけの醤油や、2年かけて発酵させたアルコール無使用のりんご酢などの無添加副材料を紹介していただき、ダシをとるなど試行錯誤して青菜を漬けました。うまみ調味料に慣れている消費者がどう評価してくれるかとても不安ですが、これからは自分が栽培した農産物と無添加副材料で製造して行きます。青菜漬は4月の釜の越・薬師桜まつりの売店で1袋300円で販売。	消費者志向もあり、非常に苦労しながら商品づくりを行っている。これからも研究を重ねてほしい。
小林農園	自家植栽・栽培しているブルーベリーやトマト、にんじん、柿などで7月からジャムをつくり始めました。原料の量が限定されることから販売数量も確保できない状況で、商売としてはまだまだですが、これからは増粘剤を使用しないジャムづくりを進めていきます。アドバイスいただいた干し柿の活用も検討したいです。 	柿はジャムとして販売しているが、干し柿の加工品を検討してほしい。
佐藤花店花専科 	繡り菊は生花のない冬季の仏花としてつくられていたもの。当店で曾祖父の代に始めました。このたび、祖父・父と受け継がれているこの技術を生かしたいと個別相談を受け、ケースをつけた商品に仕上げました。時間のかかるものなので大量生産はできませんが、技術継承の観点からも精進していきます。ケースつきで3,990円。要予約。	大量生産ができない、ヒット商品でもないが、着実に技術を残すことで希少価値が生まれる。
あべ工房 	「無添加しらたか味噌あげ」は白鷹産の素材を100%使用。商品の再確認をしたと個別相談を受けました。子どもころ母につくってもらった味と製法を再現しており、みそは町産大豆使用の自家製、油は添加物のない油に替えたほか、ラベルの一新を行いました。手間がかかるので大量生産は出来ませんが、この味を伝えていきます。愛菜館、どりのむ農園、道の駅白鷹ヤナ公園で販売。1パック380円。	生産も販売も順調であり、引き続き、質を下げずにがんばってほしい。
ひさご	3月21日の新店舗開店に向けて、醤油など副材料の検討をしていたことから個別相談を受けました。無添加の醤油などのほか主材料についても良いアドバイスをいただきました。白鷹町の全飲食店がこのような取り組みをすれば町外からの食事の客が増加することでしょう。	

このほか、白鷹プロジェクトの研修をきっかけに新製品づくりを行った川前製作所さんから、省スペース型電光掲示板とプラスチック表示板の紹介がありました。また、荒砥駅からのまち歩きコースのマップを作成した「荒砥駅資料館ボランティア会」の新野久子さんからマップの紹介が行われました。

参加した皆さんからは「厳しい経済不況ではあるが、地産地消や無添加などの付加価値で交流人口の増加につながるのではないかと」「継続が大事」「これらの商品をどのように発信していくかが課題だ」などの感想がありました。

落合先生からは「現在の不況が食品関係に影響してくるのはこれからだが、原材料にこだわることで、技を磨くことで乗り切るしかない」とのコメントをいただきました。



お客さま目線の店づくりや無添加の副材料の使用など、多くのことを学びました。このような取り組みを商店、加工製造に携わることが行いうことで、白鷹町の商品は安全・安心、おいしい、高品質という評判が伝えられていくはず。もうすぐ古典桜が咲き始めます。地域の心が伝わり、四季折々に訪れる人が増えていくことを願っています。

■問い合わせ 産業振興課観光交流係
(☎ 85 | 6 1 2 6)

プロジェクト

このプロジェクトでは『おせ物語』製作！大瀬の活き生きを語ろう〜というテーマで、大瀬の「お宝」や魅力再発見の集落内探検とワークショップ（話し合い）を実施しました。

地区内外から46人が参加し行われたこのプロジェクトでは、山形県農村計画課の協力を受けながら「大瀬お宝マッ



プ」の作成を行い、大瀬の魅力を再確認することができました。

平成20年度、大瀬地区ではこんなことに取り組みました

―大瀬の未来展望プロジェクトの総括―

今年度、地区民が一丸となって進めてきた、より魅力的な大瀬をつくっていきましょうというプロジェクト。今回は、1年間取り組んできた活動をご紹介します。



町の中心部・荒砥から北に約8km、朝日町の境に位置している大瀬地区。かつて藩政時代には軍事・経済・交流など、米沢藩にとって要所であった当地区も、現在は世帯数18戸、人口は54人、高齢化率は50%（平成20年4月1日現在の数値）の集落となっています。

そのような背景にあつて、今年度大瀬地区では、地区の現状や多くの歴史や文化、資源などをあらためてみんなで確認しながら、これからの大瀬をみんなで作る、より良い地域をつくっていくことを目的に「大瀬の未来展望プロジェクト」に取り組みました。

なお、このプロジェクトは、町の「白鷹町地域の未来展望事業」、山形県の「平成20年度農山漁村活性化プロ派遣事業」そして、美しい山形・最上川フォーラムの「地域活性化プロジェクト支援事業」の事業を活用し、行政機関や関係機関と協働しながら、1年間を通して取り組みを行ってきました。

ひとり一人の助け合い・ふれあい・睦み合い
未来にほこる「大瀬の郷」へ

(大瀬物語キャッチフレーズ)



プロジェクト1

「大瀬に移動販売プロジェクト」

【実施日／5月7日（水）】

以前は各地区で盛んに行われていた移動販売。流行歌などを流しながら販売車が自宅の近くまで来て、必要な買物などを済ませることができました。しかし、自家用車の普及なども手伝い、また商店側の都合などから移動販売が中止されてきた地区も多いかと思えます。大瀬地区もその一つ。移動販売がなくなつてか

ら、かれこれ10数年が経過してしまいました。

このプロジェクトでは、大瀬地区と、現在も移動販売を続けている中山地区の商店を結びつけるもので、大瀬地区のかたがたと商店の話し合いで、毎週月曜日と金曜日の2回、移動販売が行われることになりました。

プロジェクト2

「大瀬の魅力・確認プロジェクト」

【実施日／7月6日（日）】

県内でも有数の豪雪地帯として知られ、「日本でも美しい村」連合にも加盟する山形県大蔵村。平成11年に「日本の棚田百選」に選ばれ、棚田保全を中心に地域活性化に向けた取り組みが行われている「四ヶ村」と、東北芸術工科大学との連携など歴史ある湯治場の中で新しい発想で新たな取り組みを実践している「肘折温泉」を研修地として実施しました。

四ヶ村では「先人の築き上げてきた貴重な棚田を子どもたちにどう伝えていくかを考え、自分たちができることから取り組み」という姿勢を学びました。

また、肘折では「新しいものと古いものをうまく連携させながら地域をもっとより良くしていこう」という取り組みを学びました。

研修会にみんなが参加することで、大きな勇気と力をもたらしてきました。

プロジェクト3

「大瀬も先進地に学べプロジェクト」

【実施日／9月22日（月）〜23日（火）】

大瀬の自慢の風景

参加者の投票で選ばれた自慢の風景です。

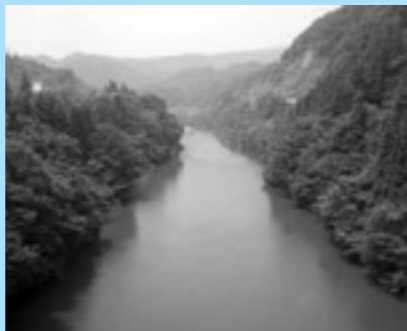

最上川



大平橋



平田集落

～大瀬の取り組みの発表会が行われます～

おらの元気な古里づくり 「おおせ博覧会」

大瀬の未来展望プロジェクトの活動成果発表会として、美しい山形・最上川フォーラムが主催となって開催する博覧会です。

いつ 3月21日(土) 午後1時30分～
(開場：午前11時)

どこで パワーセンター

主催 美しい山形・最上川フォーラム
主管 最上川フォーラム・置賜地域部会
共催 白鷹町
後援 山形県

【日程・内容】

- (1) 開会行事 (13:30～)
- (2) THE MOVIE「おおせ物語」上映 (13:35～14:00)
大瀬の1年間の取り組みをビデオにまとめた作品です。
- (3) 記念講演 (14:05～15:30)
○演題「慶長出羽合戦・大瀬から兼続のとった戦略とは…」
○講師 米澤直江会 会長 小山田信一さん
「天地人」で今話題の人物・直江兼続と郡境の大瀬について、米澤直江会会長の小山田信一さんが熱く語ります。必聴の価値あり!!
- (4) しらたか美食売店 (11:00～16:00)
中山の「まあ・どんな会」と山際の「十二の桜会」による売店。しらたかの美食＝「ごっつお」をぜひご賞味ください。

◆特別パネル展 「大瀬の昔ぎやらりい」

展示期間：3月18日(水)～24日(火)

昨年12月7日から11日まで、大瀬公民館で開催された「大瀬の昔ぎやらりい」をパワーセンターにおいて再び開催することになりました。あなたも「昭和」にタイムスリップしてみませんか。

大瀬地区民のかたの感想より (一部抜粋)

大瀬の歴史を学ぶ勉強会を皮切りに、町当局の全面的な支援のもと、加えて郷土の歴史研究家をはじめとする多数のかたがたのお話などを通して、大瀬ならではの文化的遺産やお宝などを再発見、再確認することができました。

盛夏7月のプロジェクトでは、県農村計画課の高橋信博さんのユニークな仕掛けとすばらしい進行により、楽しい勉強会となりました。

12月のプロジェクトでは、前日からの降雪で30センチほどの積雪があったにもかかわらず、国土交通省仙台事務所の職員をはじめ、多くのかたがたの応援をいただき、ふれあい広場に桜の記念植樹をしました。当日は下山の奥山龍雄さんから珍しいキビ餅の提供もあり、杵つきの餅を納豆、きな粉でおいしくいただきました。



2月1日のまとめの会では、わたしたちの提案が色彩豊かで大きな紙面一杯の「大瀬物語・ごくらく構想図」となり、今後の大瀬の取り組みについての期待を感じることができました。

昨年暮れに植えた桜は、春には初咲きとなり、また夏には最上川から吹き上げる風に青葉がそよぎ、わたしたちの心と身をいやしてくれることでしょう。



「温故知新」という言葉がありますが、こうした取り組みこそ次の世代を輝かせていくものだと思います。

大瀬・五十公野春己さん

むすびに
平成20年度、町も地域と一緒に
緒になって取り組みましたが、
回を追うごとに地域の皆さんの
表情も「にこやかさ」が増
していったように思います。
なお、大瀬の取り組みは今
始まったばかりです。町では、
引き続き21年度も大瀬の取り
組みを応援していく予定です。

- ◎大瀬の資源である豊かな自然・歴史文化の継承
- ◎豊かな地域資源を経済的な面に活用
- ◎大瀬の暮らす人たちがみんなで協力しながらの生活
- ◎そして、これらを生かしていくための地域内外との交流



町誕生記念の駅伝競走大会が行われたこの日。大瀬地区では2回目のワークショップを行いました。
このワークショップでは、大瀬の未来について提案を出し合い、そのためには何が大切か「だれが」「いつ」やったらうまくいくのかを整理しました。整理した内容は、みんなで合言葉をつくり、班ごとに発表し、おおむね次のようなことをみんなで確認することができました。



今年度の取り組みを記念する意味も含めて実施したこのプロジェクトでは、美しい山形・最上川フォーラムから企画運営や資金などの面でバックアップを受け、大瀬ふれあい広場への桜の植樹会を行いました。
前日から降り出した雪が、当日の朝には30センチほどの積雪となるあいにくの植樹会となりましたが、美しい山形・最上川フォーラムの柴田会長、町からは佐藤町長、さらに国土交通省からも担当課長が仙台より植樹会に駆けつけていただき、総勢40人が参加する記念の会となりました。
また、大瀬公民館では「大瀬の昔ぎやらりい」も開催。大瀬の古い写真をパネルにして展示したギャラリーには地区内外から多くのかたがたが訪れました。
※「大瀬の昔ぎやらりい」は、3月18日(水)から24日(火)までパワーセンターで復活します。



プロジェクト4 「大瀬が健康でいきいきプロジェクト」

【実施日】10月12日(日)

プロジェクト5 「大瀬を桜の新名所にしようプロジェクト」

【実施日】12月7日(日)



梁合併記念



ミナミの旧宅



旧国道の様子



大瀬の昔ぎやらりい
一部をお見せします。

デマンドタクシー町内全域に導入します

「ドア・ツー・ドア」*で
快適生活!

4月から川東エリアも運行開始となり、町内全域でデマンドタクシーが利用できます。

(1) 運行計画

	川西エリア	川東エリア
運行エリア	蚕桑・鮎貝・荒砥（貝生地区除く）・十王地区	荒砥・十王・鷹山・東根・鮎貝（大字鮎貝に限る）地区
発車時刻	午前8時、9時、10時、11時、午後1時、2時、3時	
到着時刻	同じ便の予約状況によって、待ち時間が変わります。時間には余裕を持ってご利用ください。	
運行日	月曜から金曜の週5日 ※土日、祝日、年末年始（12/29～1/3）は休み	
料金	1回 500円	

(2) 利用方法（利用するには、まず登録が必要です。）

- ①登録 …利用するかは事前登録が必要になります。今回配布しました「利用登録申込書」に必要事項をご記入のうえ、町総務政策課政策企画係にお申し込みください。
（郵送、ファックスまたは持参など）
☆すでに登録されているかたは申し込みの必要はありません。
- ②予約 …利用する場合は、前日まで予約が必要になります。予約センターに電話し予約してください。
☆予約方法は、下記（予約の流れ（例））をご覧ください。
- ③料金 …エリア内ならどこまで乗っても1回の利用は500円です。

白鷹町デマンドタクシー予約センター

☎85-0365

受付時間 平日午前9時～午後5時（※土日祝日休み）

予約の流れ（例：自宅から病院まで行く場合）

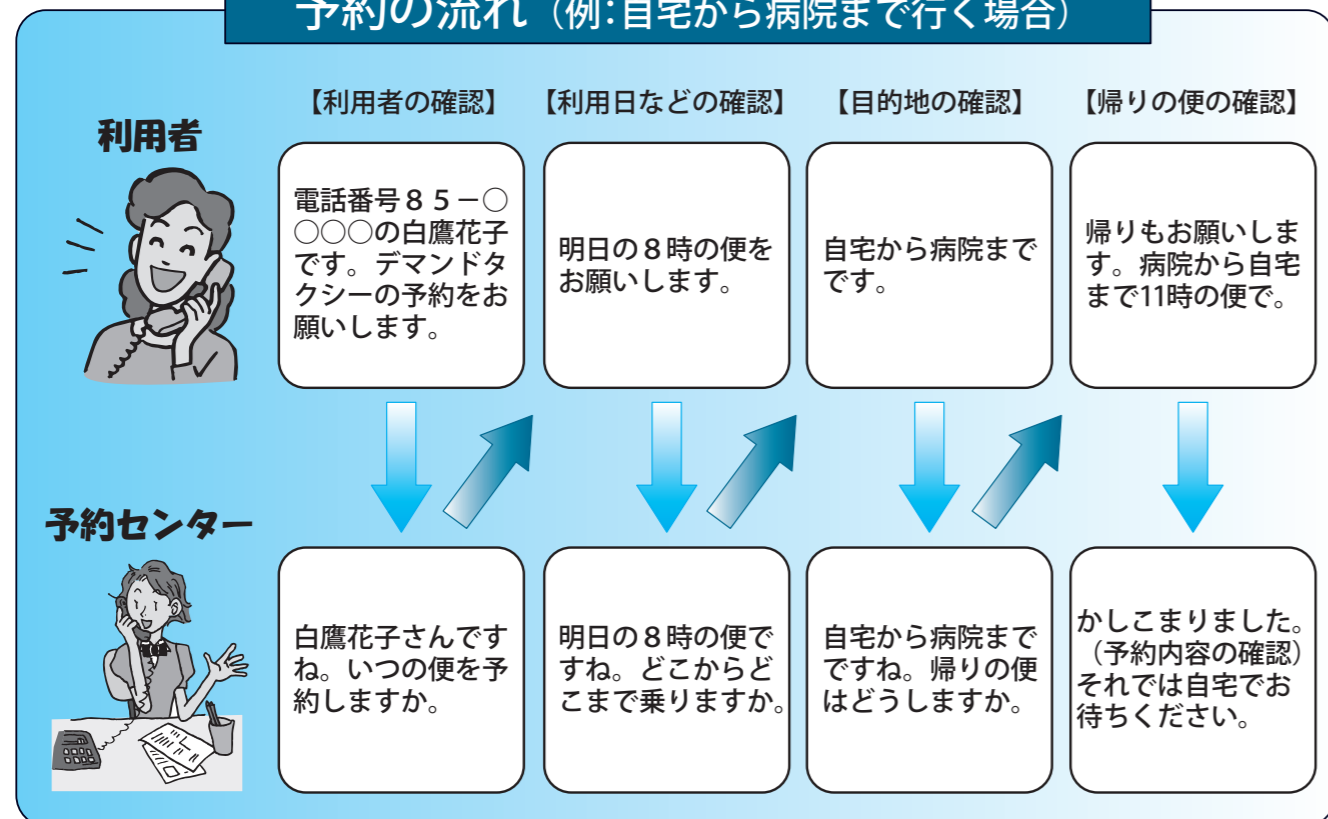

*ドア・ツー・ドア：ご自宅（出発地）の戸口から目的地の戸口まで送迎すること。



町の公共交通体系の計画についてお知らせします

あらためて「デマンドタクシー」とは？

通常のタクシーとは異なり、ほかの人の乗り合いにより目的地まで送迎するシステムです。利用されるかたは事前登録が必要で、利用する前日までに電話で予約していただきます。

デマンドタクシーは予約していただいた人を順番に迎えに行き、低料金（一律500円）で目的地まで送ります。

また、町内全域に導入することにより、川西エリアのかたは蚕桑・鮎貝・荒砥（貝生除く）・十王地区であればどこでも、川東エリアのかたは、荒砥・十王・鷹山・東根・鮎貝（大字鮎貝に限る）地区であればどこでも乗り降り自由になります。

「スクールバス（住民混乗）」とは？

「スクールバス」は皆さんご存知のとおり、児童・生徒が登下校のときに利用する専用バスです。

今回新たに運行する「荒砥・大瀬線」「荒砥・中山線」は、「住民混乗」という形で、児童・生徒だけでなく、一般住民のかたも利用できるものです。

一般利用のかたは、利用料金（一律200円）が必要になります。

障がいのあるかたは手帳を提示いただくと100円で利用できます。

デマンドタクシーの導入によって、これまでの町営バス「荒砥・大瀬線」「山交バス」「荒砥・中山線」は廃止になります。



ります。これまでの路線と、運行時間・経路とも若干異なりますので、次ページ以降で正確めくください。

詳しい運行計画・利用方法は、次ページ以降をご覧ください。

広報しらたか2月号でお知らせしましたとおり、4月より町の公共交通体系が大きく変わります。今回は、デマンドタクシー、スクールバス（住民混乗）の運行計画、利用方法などについてお知らせします。

■スクールバス路線図

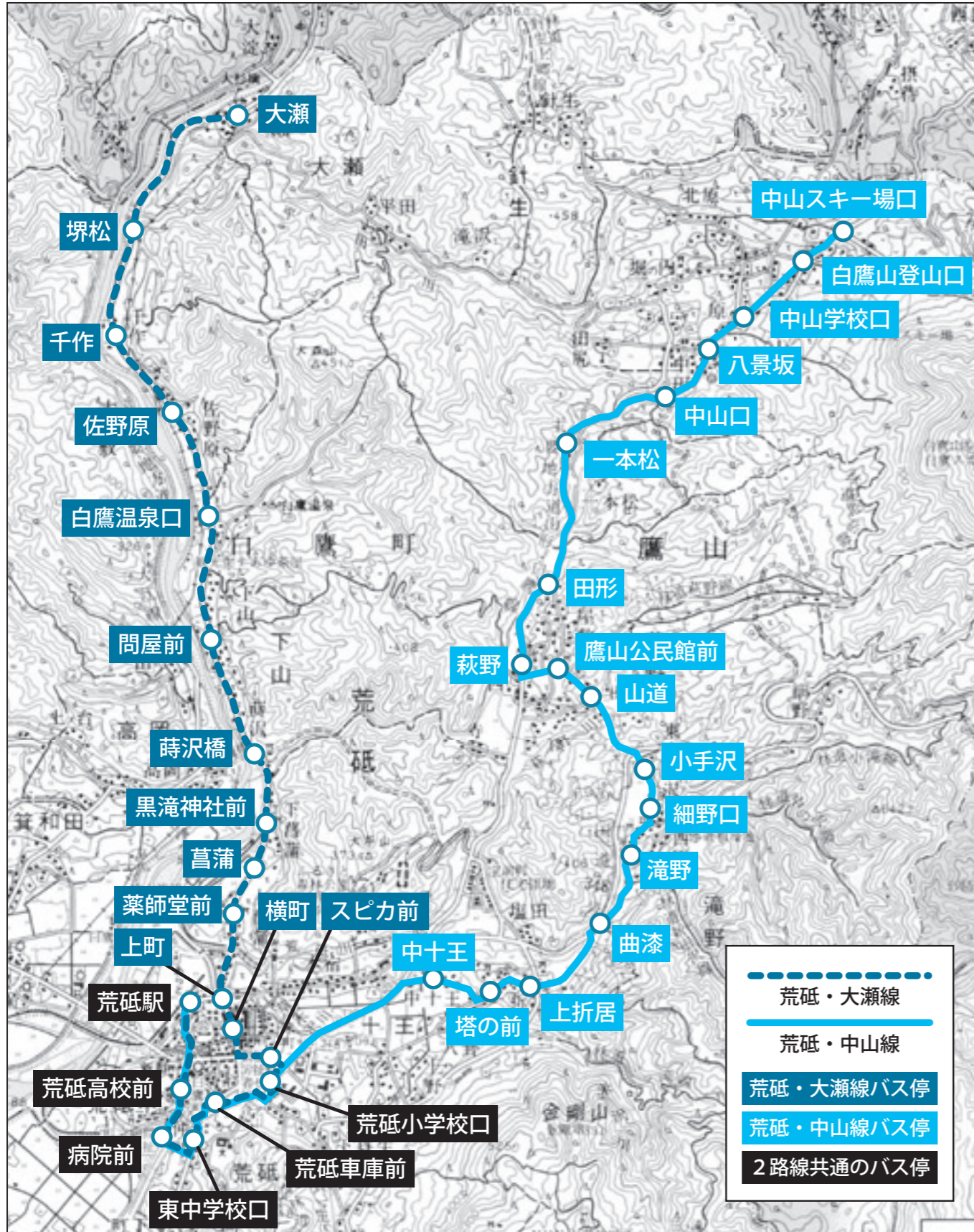

住民の皆さまにとってより良い公共交通体系となるよう、利用して気づいたことなどありましたら、お気軽にご連絡ください。

■事前登録・問い合わせ
 総務政策課 政策企画係
 ☎85-6123 / FAX85-2128
 e-mail:soumuseisaku@so.town.shirataka.yamagata.jp

スクールバス（住民混乗）運行開始

町営バス「荒砥・大瀬線」及び山交バス「荒砥・中山線」が3月末で廃止になりますが、児童・生徒、一般住民のかたがたの足を確保するため、住民混乗型のスクールバスを導入し運行します。

(1) 運行計画

◇荒砥・大瀬線

運行開始日	平成21年4月1日(水)
運行経路 (主な停留所)	荒砥駅～病院前～東中～荒砥小～菖蒲～下山～佐野原～大瀬 そのほか、13ページの図をご参照ください。
運行日	月曜から金曜の週5日(土・日・祝日、年末年始(12/29～1/3)は運休) ※ただし、11月から3月末までは土曜日も運行
運行時刻	下記をご参照ください。
便数	2便(朝1、夕方1)
利用料金 (乗車1回につき)	○一般 200円 ○小学生(登下校以外で利用する場合)・障がい者 100円 ○未就学児 無料

◇荒砥・中山線

運行開始日	平成21年4月1日(水)
運行経路 (主な停留所)	荒砥駅～病院前～東中～荒砥小～滝野～萩野～中山スキー場口 そのほか、13ページの図をご参照ください。
運行日	月曜から金曜の週5日(土・日・祝日、年末年始(12/29～1/3)は運休) ※ただし、11月から3月末までは土曜日も運行
運行時刻	下記をご参照ください。
便数	3便(朝1、夕方2)
利用料金 (乗車1回につき)	○一般 200円 ○小学生(登下校以外で利用する場合)・障がい者 100円 ○未就学児 無料

(2) 利用方法

最寄のバス停からご乗車いただき、降車する際に運転手に料金をお支払いください。
 ※障がいのあるかたは、障害者手帳を提示いただくと半額で利用できます。
 ※スクールバスとして利用する児童・生徒は無料です。

(3) 運行時刻(主なバス停の通過時刻)

上り	7:35	→	7:38	→	7:51	→	7:52	→	7:58	→	8:01	→	8:04
荒砥・大瀬線	大瀬		佐野原		スピカ前		荒砥小学校口		東中学校口		病院前		荒砥駅
下り	18:04	←	18:01	←	17:49	←	17:47	←	17:41	←	17:39	←	17:35

上り	7:20	→	7:29	→	7:38	→	7:42	→	7:48	→	7:50	→	7:54
荒砥・中山線	中山スキー場口		萩野		中十王		荒砥小学校口		東中学校口		病院前		荒砥駅
下り	18:04	←	17:55	←	17:46	←	17:42	←	17:36	←	17:34	←	17:30
	19:04	←	18:55	←	18:46	←	18:42	←	18:36	←	18:34	←	18:30

白鷹学講座パート6 人形劇「地獄八景亡者戯」



2月11日、中央公民館で人形劇むすび座による「地獄八景亡者戯」が開催されました。町内からたくさんの親子連れが来場しました。表情豊かな人形の動きと声、そして和楽器の生の演奏などで、臨場感あふれる劇となりました。主人公のじんたろうが地獄を旅する物語。劇を通して「友達を大事にすること」「仲間の言うことを聞くこと」「物を大切にすること」などのメッセージが子どもたちに送られました。

歯ごたえ、のどごし、風味最高！ 白鷹そばまつり



3月1日、土里夢館で、白鷹そばまつりが開かれました。そばの里づくり振興会が主催し、今年で3回目です。町内の隠れそば職人たちが、8面のそば打ち台をフル稼働で、早朝から準備。今回は、同振興会で最も生産量のある、白鷹山麓で育った「でわかおり」が使われました。ゆでたてそばを味わった皆さんは「のどごしがいい。毎年来てはいるけど、今回も最高」と満足していた様子でした。

白鷹学講座パート7 安部司講演会 食品の裏側ー食の本当の豊かさとは？ー

2月26日、パワーセンターで、食品ジャーナリスト安部司さんによる講演が行われました。講演では、市販されている食品の表示やパッケージを示しながら、実際に香料や調味料などの「添加物」を混合し、スープや飲料水をつくり実演しました。参加者は、安部さんの軽快なトークにときどき笑いながらも、添加物が生活に入り込んでいる現状を目の当たりにし、非常に驚いた様子でした。



安部さんは「日本の食は安さや便利さ、見た目の良さが優先され、安全安心は二の次になってきた。豊かな食は添加物のおかげでもある。添加物のメリットとデメリットを知ったうえでどちらを取るのか、少し立ち止まって考えてはいかがですか」と問いかけていました。
今回の講演は食品の裏側の入り口。まだまだ奥が深いようですが、まずは家庭の味・地産地消を見直してみたいかがでしょうか。

200年以上続く地芝居に泣き笑い 高玉芝居定期公演



2月11日、蚕桑地区公民館で、高玉芝居定期公演が開かれました。町内外からおおよそ280人が来場し、長年守り継がれてきた地芝居を楽しみました。昨年からは本格的に出演している小学生2人も刀を腰に差し、堂々とした立ち回りを披露。来場者からは、悪代官を憎む声や人気者・三太への掛け声が上がリ、出演者と一緒になって「一幕」をつくりあげていました。これからも、伝統の地芝居は地域とともに続いていきます。

山形県木炭品評会で 菊地寛さんが優秀賞を受賞

2月12日、西置賜ふるさと森林組合で開催された第14回山形県木炭品評会において、菊地寛さん（横田尻）が製作した「炭焼き小屋（創作部門）」が、優秀賞となる置賜林業推進協議会長賞を受賞しました。

菊地さんは、陶芸や絵画、バードカービングなど多彩な趣味があり、木炭での創作もその一つです。中央公民館では毎年展示を行っています。

この品評会は、山形県産木炭及び県産木炭を使用した作品を表彰し、品質・生産技術の向上、新製品開発を促進し、木炭産業の振興に寄与していくことを目的として開催されています。



丸川晃一さん(横田尻)が 交通栄誉賞緑十字金章を受章

丸川さんは、昭和35年から48年間の長きにわたり、地域住民への交通安全指導に尽力されてきました。これまで、長井地区交通安全協会副会長や蚕桑支部長などを歴任されています。また、地域住民が明るく安心して暮らせるように、心のふれあいを重点とした「あいさつ運動」や「立哨指導」を推進するとともに、児童の交通事故防止を目的とした「交通安全隊」の結成に携わり、さらに地域防犯連絡員を務めるなど幅広く活躍されてきました。

これらの功績により、このたびの受章となりました。



第21期十王囲碁名人戦結果 大会結果

- 2/11・十王地区公民館
- ※○内の数字は順位
- ①五十峯隆・五段(十王)
- ②本田正義・五段(南陽市)
- ③神尾昭臣・三段(長井市)
- ④村上辰雄・三段(浅立)
- ⑤竹田嘉正・四段(荒砥乙)
- ⑥二宮幸雄・四段(南陽市)

第20回白鷹町民インディアカ 大会結果

- 3/1・荒砥小学校体育館
- ※○内の数字は順位
- ①あらと
- ②T・S・Cジョイマン
- ③東根フレンズ桃
- ④東根フレンズ桜

第29回白鷹町バスケットボール 大会結果

- 3/1・東中学校体育館
- ※○内の数字は順位
- 一般男子
- ①蚕桑チーム
- ②鮎貝チーム
- スボ少男子
- ①白鷹東ミニバススボ少
- ②白鷹西ミニバススボ少
- スボ少女
- ①白鷹東ミニバススボ少
- ②白鷹西ミニバススボ少

2月18日、山形市で開催された平成20年度エコエリアやまがた推進コンクールにおいて、白鷹町資源循環型農業推進協議会(会長：白鷹町長)が優秀賞を受賞しました。

同協議会は、山形県の全県エコエリア構想を進めるために、県より助成を受けながら、堆肥投入のモデルほ場の設置と利活用の推進、エコファーマーの育成、エコエリア構想の広報などを行ってきました。これらの基盤活動が、地場産食材をたくさん使った「元気弁当コンクール」で最優秀賞となった作品を農業祭で販売するなどの活動にも生かされています。これらの活動が評価され、このたびの受賞となりました。

今後とも、環境と調和し自然と共生できる農業を目指して、環境保全型農業を広め、地域社会の活性化につながるエコエリア構想推進に努めていきます。

もうすぐ、花咲く季節ですね。

置賜と上山が連携し取り組んでいるやまがた花回廊キャンペーンは今年で3年目を迎え、いよいよ最終年となります。キャンペーン期間の4～6月はJ R東日本の支援をいただき、多くの商品が企画され首都圏や近県からたくさんのお客さまがいらっしゃいます。

近年、団体ツアーだけではなく、個人で車や歩きでの観光が多くなっています。町民の皆さまには、身近なところから花を飾っていただいたり、道を聞かれたときに丁寧に応対していただくなど、おもてなしの心でお迎えいただければ幸いです。

もうすぐ春です。わが町の古典桜をぜひ紹介ください。



第37回白鷹町民・白鷹町小中学校スキー大会の結果

2月15日/白鷹町営スキー場

※単位 1'23"45 = 1分23秒45

駅からハイキング

花ウォーク白鷹古典桜コース(全長約10km)

- 開催日 4月25日(土)午前10時～午後4時
- コース 蚕桑駅集合～釜の越桜・薬師桜～十二の桜～奨学校～子守堂の桜～鮎貝駅
- 参加費 200円
- 定員 100人
- 申込先 産業振興課観光交流係(☎85-6126)
- 締め切り 4月17日(金)まで
- 注意点
 - ・昼食・飲料水・雨具・タオルなどは各自でご持参ください。
 - ・イベント中は損害保険に加入していますが、応急手当以外の責任は負いません。

花ざかりのオプションプラン

しらたかの古典桜の里そぞろ歩きと隠れ蕎麦屋

- 開催日 4月23日(木)～29日(水・祝) 午前10時～午後2時30分
- コース 鮎貝駅～子守堂の桜～奨学校～十二の桜～薬師桜～釜の越桜～蕎麦屋～殿入桜～八乙女種蒔き桜～荒砥駅
- 料金 3,300円

花ざかりのオプションプラン

最上川の景観と伝説を歩く

- 開催日 5月1日(金)～6月30日(火) 午前10時～午後3時50分
- コース 四季の郷駅～ひさご～荒砥鉄橋～丈六地蔵～荒砥城址・御楯稲荷神社～やまり～荒砥駅資料館～荒砥駅
- 料金 2,200円

びゅうバス 置賜さくら回廊号

- 開催日 4月18日(土)～30日(木)
- コース 久保桜～最上川堤防千本桜～草岡の大明神桜～白兔のしだれ桜～釜の越桜～薬師桜～十二の桜～烏帽子山千本桜
- 料金 おとな3,500円、子ども3,000円

びゅうバス 直江兼続ゆかりの地 探訪号

- 開催日 4月1日(水)～6月30日(火)
- コース 伝国の杜「天地人博2009」～上杉神社～上杉城史苑～総宮神社～御楯稲荷神社～長谷堂城址～最上義光歴史館
- 料金 おとな4,500円、子ども3,500円

多彩な列車でやまがた花回廊を巡ろう

風っこ桜回廊号

- 木をふんだんに使った列車で、晴天時は窓を外して運行します
- 運行日 4月18日(土)、19日(日)、25日(土)、26日(日) 6月6日(土)、7日(日)、13日(土)、14日(日)
 - 運行区間 米沢～今泉～長井～荒砥
 - 指定席料金 おとな510円、子ども250円(米沢～今泉のJR線のみ)(フラワー長井線は全車自由席)

食を楽しむ花回廊

最上川大型地鉄と地鉄うるかの幻紅葉鮎御膳

- 期間 4月1日(水)～6月30日(火)
- 場所 あゆ茶屋
- 料金 3,000円
- その他 1日限定10人

■お近くのびゅうプラザにお申し込みください。(詳しくは、JR主要駅、びゅうプラザの専用パンフレットをご覧ください)

花と食と歴史の県南



■問い合わせ 産業振興課観光交流係(☎85-6126) 白鷹町観光協会(☎86-0086)

大 回 転			
順位	氏名	所属	タイム
小学3年以下男子			
1	海老名春来	鷹山小3年	29"88
2	板垣 翔斐	蚕桑小3年	32"85
3	海老名 快	鷹山小3年	33"27
4	山川 喜輝	鷹山小3年	33"50
5	後藤 悠汰	荒砥小3年	34"75
6	今野 稔真	鷹山小3年	35"74
小学3年以下女子			
1	青木 菜々	荒砥小3年	31"79
2	小林 果穂	蚕桑小3年	36"04
3	村上 沙羅	東根小3年	37"06
4	竹田 汐里	鷹山小3年	38"26
5	伊藤 堇	荒砥小2年	38"50
6	海老名美来	鷹山小1年	38"59
小学4年男子			
1	丸川 瑠	鷹山小	44"63
2	佐藤 陸	鮎貝小	47"61
3	海老名大陸	鮎貝小	50"95
4	橋本 理輝	荒砥小	52"37
5	梅津 秋平	東根小	54"17
6	大滝 達徳	蚕桑小	54"51
小学4年女子			
1	横山れのん	荒砥小	30"34
2	五十嵐千華	蚕桑小	33"60
3	岩崎 好香	荒砥小	35"77
4	長谷部 慧	蚕桑小	36"73
5	丸川恵理花	蚕桑小	37"60
6	海老名毬絵	鷹山小	38"78
小学5年男子			
1	小形 瞭真	東根小	27"52
2	長岡 拓海	鮎貝小	29"64
3	村上 魁人	東根小	30"63
4	菅原 宏大	荒砥小	30"74
5	沖田 智宥	蚕桑小	31"76
6	小関 忠寛	鷹山小	32"01
小学5年女子			
1	伊藤 陽	荒砥小	46"14
2	大貫 桃子	荒砥小	50"66
3	小松 朱璃	荒砥小	51"42
4	樋口 香菜	鮎貝小	51"45
5	大瀧 莉奈	鮎貝小	51"47
6	長谷部陽香	鮎貝小	51"76
小学6年男子			
1	吉村 昂訓	蚕桑小	26"67
2	海老名 涼	鷹山小	29"04
3	黒澤 瞭介	荒砥小	29"29
4	田苗 遼平	蚕桑小	30"20
5	高橋 祐人	蚕桑小	30"21
6	長谷部祥太	鮎貝小	30"65

小学6年女子			
順位	氏名	所属	タイム
1	今野 奏鳴	蚕桑小	48"48
2	渡部真理子	鮎貝小	49"70
3	鈴木 茜子	蚕桑小	52"36
4	高橋菜々子	荒砥小	52"59
5	梅津 華穂	東根小	54"57
6	平吹 英愛	荒砥小	56"84
中学男子			
1	児玉 聡太	西中2年	27"41
2	寒河江大作	西中1年	28"11
3	板垣 稜也	西中1年	28"18
中学女子			
1	山口 彩夏	西中1年	30"40
2	新野 由佳	西中1年	32"48
壮年男子			
1	今野 善則	横田尻	24"95
2	大木 健一	中山	24"99
3	迎田 康二	鮎貝	25"53
成年男子			
1	高橋 浩	横田尻	24"94
2	小林 茂樹	横田尻	25"12
3	海老名 洋	滝野	25"56
一般女子			
1	芳賀真智子	横田尻	30"18
回 転			
順位	氏名	所属	タイム
中学男子			
1	寒河江大作	西中1年	1'09"89
2	船山寿希也	西中1年	1'21"40
中学女子			
1	山口 彩夏	西中1年	1'23"77
壮年男子			
1	今野 善則	横田尻	1'04"25
2	芳賀 繁男	荒砥乙	1'31"65
成年男子			
1	小林 茂樹	横田尻	1'01"22
2	岡部 健史	山口	1'03"18
3	丸川 幸浩	萩野	1'07"97
クロスカントリー			
順位	氏名	所属	タイム
小学3年以下男子			
1	海老名春来	鷹山小3年	4'51
2	山川 喜輝	鷹山小3年	6'09
2	海老名 快	鷹山小3年	6'09
4	高田真亜稀	鷹山小2年	6'11
5	小形 滉貴	東根小3年	6'42
6	松岡伽威亜	荒砥小3年	6'52
小学3年以下女子			
1	伊藤 茅春	蚕桑小	7'25
2	大滝 磨奈	鷹山小	7'56
3	渡部真理子	鮎貝小	8'24
4	横山有理紗	鷹山小	8'25
5	川部 涼香	鷹山小	8'50
6	今野 奏鳴	蚕桑小	9'16
中学男子			
1	小関 圭樹	東中2年	9'15

小学3年以下女子			
順位	氏名	所属	タイム
1	竹田 汐里	鷹山小3年	5'36
2	小林 果穂	蚕桑小3年	5'40
3	村上 沙羅	東根小3年	6'08
4	小林咲里奈	鷹山小3年	6'15
5	佐藤 美空	鷹山小3年	6'37
6	新野 菜見	鮎貝小3年	6'40
小学4年男子			
1	丸川 瑠	鷹山小	4'44
2	吉田 桐麻	鷹山小	5'09
3	押切 剛大	荒砥小	5'23
4	西村 一輝	荒砥小	5'37
5	新野 右京	蚕桑小	5'49
6	齋藤 祐介	荒砥小	5'57
小学4年女子			
1	横山れのん	荒砥小	5'04
2	海老名毬絵	鷹山小	5'45
3	大嶋恵利歌	蚕桑小	6'27
4	五十嵐千華	蚕桑小	7'21
5	岩崎 好香	荒砥小	9'49
小学5年男子			
1	村上 魁人	東根小	6'56
2	佐藤 大志	鷹山小	7'09
2	竹田 裕道	鷹山小	7'09
4	小林 聖哉	鷹山小	7'12
5	竹田 快	鷹山小	7'18
6	渋谷 純	蚕桑小	7'21
小学5年女子			
1	竹田 香澄	鷹山小	7'48
2	安達 愛羅	鷹山小	8'00
3	長谷部陽香	鮎貝小	8'26
3	齋藤 恵	鷹山小	8'26
5	荒木 麗奈	鮎貝小	10'50
6	衣袋 真希	東根小	11'43
小学6年男子			
1	丸川 丞	鷹山小	5'50
2	吉村 昂訓	蚕桑小	5'57
3	長谷部祥太	鮎貝小	6'56
4	海老名 涼	鷹山小	7'06
5	田苗 遼平	蚕桑小	7'11
6	横山 祐稀	鷹山小	7'37
小学6年女子			
1	伊藤 茅春	蚕桑小	7'25
2	大滝 磨奈	鷹山小	7'56
3	渡部真理子	鮎貝小	8'24
4	横山有理紗	鷹山小	8'25
5	川部 涼香	鷹山小	8'50
6	今野 奏鳴	蚕桑小	9'16
中学男子			
1	小関 圭樹	東中2年	9'15



またきてね
2歳のNちゃんが歯磨きをしている
ときのこと
保育士「ハイ、歯磨き上手だったね。
バイキンさんもどこかに行っ
ちゃったよ。」
Nちゃん「ウン。バイキンさん、
バイバイ。また来てね。」
保育士「ん？また来てね。またきた
らこまるなあ…。」

子ども俳句
「おばけから
おみやげもらったきもだめし」
(平成20年度NHK全国俳句大会ジ
ュニアの部 秀作)
夏のお楽しみ保育のメインイベン
トは肝試し。がんばったご褒美はおば
けからもらいました。

白鷹町認知症高齢者
見守りネットワーク

**見守り
支え合い**

お年寄りが地域で安心・安全に暮らせるよう応援します

介護ワンポイントアドバイス
地域包括支援センターTel.86-0112

●**認知症の八大法則と一原則**

一人ひとりの症状は違って
見えても、認知症のお年寄り
には共通の特徴があります。
どうしてそのような症状を示
すのかを理解することで、介
護者の対応は格段に楽になる
はずですよ。

○**第七法則**
ぼけ症状の了解可能性
に関する法則

**なぜその行動が起こるかが
想像できる**

認知症の症状は、一般常識
的には奇妙で異常なものに映
ります。しかしそうした行動
も「知的機能が低下し、自分
が今どんな場所にいるかわか
らなくなったために引き起こ

されている」と考えると、む
しろ「当然のこと」として思
えるはずですよ。第一から第六
までの法則(平成20年6月号
から連載)に加えて、時間や
場所の見当がつかなくなる特
徴(見当識障害)を考慮すれ
ば、ほとんどの認知症状につ
いて、なぜその行動がおこる
かは想像できます。家族や周
囲の人がこの点を理解し、認
知症のお年寄りの立場に立っ
て接することが大切です。
例えば、夜間不眠やそれに
伴う行動は、昼間寝ているか
ら夜眠れないという睡眠時間
帯の問題よりも、自分がどう
してここに寝ているかわから
ず、恐怖と不安にかられて眠
れないと考えられます。そう
した恐怖と不安を和らげるに
は「部屋や廊下を夜通し明る
くして目を覚ました時の不安
感をなくす」ようにしたり、
「テレビをつけておく」「ある
時期は添い寝をする」など、
パニックに陥る前に、先手必
勝で対応しておくとういでき
よう。
○次回は第八法則 衰弱の進
行に関する法則をお伝えし
ます。

白鷹町健康増進計画

**元気ニコニコ
しらたか21**

中間評価

白鷹町健康増進計画「元気ニコニコしらたか21」
元気いっぱい子どもの健康づくり・すてきに年をかさねる高齢期の健康づくり
○おいしく食べて、いっぱい遊んで、感動して元気に育つ
○いくつになっても自分がやりたいことができる暮らし }を目指します。
このような元気な暮らしのためには、「心が元気！体が元気！」が大切です。

町健康増進計画「元気ニコニコしらたか21」の達成状況を把握するために、平
成20年9月22日から10月15日まで、町民の皆さんを対象に、元気ニコニコ21アン
ケート調査を実施しました。

〔元気ニコニコ21アンケート〕
問「今、心が、体が元気ですか。病気があるなしにかかわらずお答えください。」
答 ①とても元気 ②ちょっと元気 ③元気 ④あまり元気でない
⑤元気でない ⑥すごく元気でない

	平成15年		平成22年(目標値)		平成20年	
	子ども	お年寄り	子ども	お年寄り	子ども	お年寄り
心が元気	93.9%	72.5%	100.0%	80.0%	88.6%	72.8%
体が元気	96.3%	68.8%	100.0%	80.0%	96.6%	71.7%

※子ども(小学5年生)の合計
※お年寄り(70~80歳代)の合計
※元気の割合(%) → ①とても元気②ちょっと元気③元気の合計



健康のひろば

「心が元気！体が元気！のために」～平成20年度健康増進普及月間より～

「1に運動 2食事 しっかり禁煙 最後にクスリ～よい生活習慣は、気持ちがいい!～」

生活習慣病などは日常生活のあり方と深く関連があり、健康保持・増進のためには、運動や食生活、
禁煙などの個人の生活習慣改善が重要です。

生活習慣と生活リズム

子どもからお年寄りまでどんな生活をしていたら、
「健康で生き生きと豊かな暮らし」といえるのでし
ょうか。朝、元気な声で「おはよう」とあいさつで
きる朝、朝食をしっかり食べる、そして「いって
きます」と元気に学校や職場などに出かけること
ができる。日中、勉強や仕事をがんばり、夜は自然に
眠くなり、ぐっすり眠ることができる、などなど。
当り前のことのようにですが、このような生活リズ
ムで毎日、生活できていれば、「1に運動 2食事
しっかり禁煙 最後にクスリ」よい生活習慣は、気
持ちがいい!」になり、子どもからお年寄りまで
みんなが「心が元気!」「体が元気」が実感できるの
ではないでしょうか。
◆生活リズムで心と体を健康に!
生活リズムには睡眠を十分にとることが大切です。
寝不足や不眠が続くとこんな影響があります。
○免疫力が下がり、風邪や感染症にかかりやすい。
○高血圧等の生活習慣病のリスクが高くなる。
○意欲が低下し、うつ状態になる。
○集中力や注意力が低下するなど。
生活にメリハリをつけて、良質な睡眠を確保しま
しょう。睡眠は体温のリズムと関係があるといわれ
ています。体温の下降とともに眠り、上昇していく
と目が覚めます。睡眠に関するメラトニンという
ホルモンは、体温を下降させる働きがあり、体が夜
と感じる時期に増加するので、夜、遅くまで明るい
ところにいるとホルモンの分泌が妨げられます。逆
に朝日をたっぷり浴びると、リズムが調整されます。
朝、目覚めたら、カーテンなどを開けて部屋を明る
くしましょう。

「町報川柳」

未来

新野 三拍子 選

佳作	未来	新野 三拍子 選
不況風未来を信じ勤勉に	横田尻 金田 れん	
不景気が未来の形模様替え	荒砥乙 大滝 栄子	
飲兵衛の未来でつかい夢がある	高岡 安部 柳子	
農業の未来案じて鋤を置く	滝野 安達 昭吾	
不況波未来が見えぬ奮闘記	荒砥甲 五十八野かをる	
この試練未来に翔けるエネルギー	鮎貝 高橋 正	
喜寿過ぎてまだもう少しある未来	滝野 海老名達夫	
解雇され希望と未来蹴飛ばされ	藤沢市 田苗 創真	
人類の平和未来に懸ける夢	畔藤 梅津 とも	
流れ行く雲に未来を託す夢	浅立 梅津 たつる	
汗なみだ未来の光り掴む道	浅立 高橋 とみ	
兼続の未来見た眼が今光る	十王 川部 隆雄	
老いの身の未来凶鬼に笑われる	十王 鈴木 しげ	
成人の未来に決意輝いて	畔藤 川井 千代	
塾通い未来を賭けて踏む一歩	十王 平 恒人	
世に勝って未来を拓く夢を持つ	鮎貝 横沢 直太	
一年生未来が重いランドセル	荒砥乙 土谷 灯一	
成人に未来を託す初日の出	荒砥甲 鈴木みき子	
長男が生まれ未来を託す親	神奈川 井上 秀雄	
子の未来願って生きる父母祖父母	世田谷 遠藤 八重	
この子等にきれいな未来残したい	荒砥甲 井澤美佐子	
政争で国の未来の船が酔う	畔藤 梅津 いと	
明るい未来信じて米を研いでいる	畔藤 菅原 敦子	
不景気を飛ばす明るい未来地図	佐野原 五十嵐恵美	
未来より今を大事にして生きる	西高玉 金田 コト	
不況にも負けぬ未来に夢がある	十王 志鎌はるゑ	
割り切った未来も笑顔で暮らしたい	佐野原 竹田 正子	
遠い日の未来語った青春期	高岡 長岡みち子	
余生尚まだ捨てきれぬ未来抱く	高玉 高橋 朝子	
青春の夢が膨らむ未来像	天位 三拍子	
その先を読めぬ農衣は泥まみれ	次回 「転ぶ」三月末まで、「米」四月末まで。	
はがきに三句 白鷹町荒砥乙四二八一二	高橋 白兔 宛	

国民年金

のお知らせ

はたち 二十歳になったら国民年金

日本に住むすべての人は、満20歳になったときから国民年金の被保険者となり、保険料を納める義務があります。

★毎年申請が必要です！

平成20年度学生納付特例を受けていて、平成21年度も引き続き学生納付特例を希望される学生さんは、新たに「国民年金保険料学生納付特例申請書」の提出が必要です。

学生納付特例制度は、前年の所得を基準としていますので、毎年度申請が必要です。申し込みは4月1日から受け付けます。

4月より、保険料が変わります

国民年金保険料は、平成17年4月から各年度ごと、基本額が月額で280円ずつ（21年度は250円）引き上げとなり、平成29年度以後は月額1万6900円で固定されることとなります（国民年金法第87条第3項関係）。

国民年金保険料は、**14,410円(20年度)に250円加算となり、21年4月より14,660円となります。**
(年間の納付額は175,920円)

※納付方法は口座振替をお勧めしています。方法によっては割引もあります。

学生さんのための「学生納付特例申請」

学生については、保険料を納付することが困難な場合に、本人の申請により在学中の保険料の納付が猶予される「学生納付特例制度」が設けられています。

■対象となる学生は：

大学（大学院）・短大・高等学校・高等専門学校・専修学校・各種学校（修業年限が1年以上の課程）に在学する20歳以上の学生で、前年所得が118万円以下のかた。
*年度途中で20歳を迎え、納付特例を希望する学生さんは、20歳の誕生日以降早めに申請してください。

■手続きは：

住所地の市区町村役場の国民年金担当窓口申請してください。

■ご持参いただくもの

- ・学生証または在学証明書（コピー可）
 - ・年金手帳（あれば）
 - ・印鑑（本人が署名すれば不要）
- ☆学生納付特例期間中に障害や死亡といった不慮の事態が発生した場合、障害基礎年金や遺族基礎年金を受け取ることができません。
- ☆学生納付特例期間は、老齢基礎年金の受給資格期間に含まれますが、年金額には反映されません。

※今春卒業予定の皆さんへ：

学生免除の有効期間は3月末日までです。引き続き第1号被保険者で保険料納付が困難な場合は、免除制度・若年者納付猶予制度をご利用ください。平成21年度の一般免除の受付開始は7月1日からとなりますので、4月から6月までの3カ月分は平成20年度の一一般免除手続を行ってください。

平成21年度『移動年金相談日』のご案内

〈相談日〉

平成21年	4月22日(水)		10月28日(水)
	5月27日(水)		11月25日(水)
	6月24日(水)		12月24日(木)
	7月22日(水)	平成22年	1月27日(水)
	8月26日(水)		2月24日(水)
	9月24日(木)		3月24日(水)

- 受付時間 午前9時30分～11時30分
午後1時～1時30分
- 開始時刻 午前10時～、午後1時～
- 会場 中央公民館第1・2研修室(2階)
※会場は都合により館内別室になる場合があります。ロビーの案内板をご確認ください。
- 内容 年金のことならなんでも
- 主催 米沢社会保険事務所
(☎0238-22-4220)

ねんきん特別便 年金記録の確認にご協力ください

平成20年4月からすべての年金受給者に、6月からは加入者のかたにお届けしています。「もれ」や「間違い」がある場合はもちろん、ない場合も、必ずご回答くださいますようお願いいたします。

緑色の封筒でお届けしています

- 年金受給者のかた＝平成20年4月から5月までの間
- 現役加入者のかた＝平成20年6月から10月までの間

年金記録のご確認をお願いします

- 年金記録に「もれ」や「間違い」がないか十分にご確認をお願いします。
- ※年金記録が変われば、正しい年金額をお受け取りいただけることとなり、年金額が増える可能性が高いので、十分にご確認ください。

☆3月までに青色の封筒で「ねんきん特別便」が届いたかたは、年金記録にもれがある可能性が高いかたです。

- まず「ねんきん特別便専用ダイヤル」にお電話ください。
- 結びつく可能性のある記録についての具体的な情報を提供します。

ねんきん特別便専用ダイヤル ☎0570-058-555

月～金曜日 午前9時～午後8時
第2土曜日 午前9時～午後5時

平成21年1月中にねんきん特別便が届いたかたで、内容がわからないなどの場合は、役場窓口にご相談ください。



春です。
国民年金を通して考えてみませんか、自分の将来のこと。ネッキーでした！

国民年金に関するお問い合わせは
町民税務課戸籍年金係
(☎85-6129)まで

町民税務課町税係よりお知らせ

軽自動車の手続き

●軽自動車の手続きはお済みですか？

軽自動車税は、4月1日現在で所有している軽自動車など（原動機付自転車、軽自動車、小型特殊自動車及び二輪の小型自動車）に対して、その所有者に課税されます。そのため、平成21年3月末までに廃車・名義変更の手続きをしないと、平成21年度軽自動車税は課税されません。今後使用する予定のない軽自動車などの廃車・名義変更手続は3月中にお済ませください。

●軽自動車税の減免について

身体などに障がいのあるかたの軽自動車税の減免は毎年申請が必要です。今年度の申請期間は、納付書発送後から5月25日（納期限の7日前）までです。

ただし、障がいの種類や等級により該当にならない場合もありますので、詳しくは町民税務課町税係までお問い合わせください。

申請の際にお持ちいただくもの

- ①身体障害者手帳 ②免許証
- ③軽自動車税の納付書 ④印鑑

所得税から住宅ローン控除額を引ききれなかったかたへ

平成20年度から平成28年度までに町県民税の住宅ローン控除の適用を受けるためには、毎年、確定申告期間中に申告が必要です。今年は平成21年3月16日までです。

対象となるかたは、平成11年から平成18年までに入居し、住宅ローン控除可能額が所得税額よりも大きくなるかたです（もともと所得税額がかからなかった分は控除対象になりません）。

住宅借入金等特別税額控除 申告書の提出方法

- 年末調整のみで所得税の確定申告をしないかた…源泉徴収票を添付して町民税務課へ提出
- 所得税の確定申告をするかた…所得税の確定申告書とともに税務署、もしくは各公民館での申告時に提出

問い合わせ
町民税務課 町税係
☎85-6132

このよ事業が始まります
合併処理浄化槽(町設置型)を
設置しましょう

未来の子どもたちに
きれいな川を残すために

平成21年度仮申請を
受け付けます

平成21年度に合併処理浄化槽の設置を希望されるかたは、3月27日(金)まで建設水道課に仮申請をしてください。なお、電話での予約も受け付けます。

☆すでに合併処理浄化槽を設置している場合、適正な維持管理などを行っている合併処理浄化槽は町に寄付していただくことにより、町が維持管理を行っていきます。

※詳しくは、建設水道課へお問い合わせください。

申込・問い合わせ
建設水道課下水道係
☎85-6138

白鷹ソフト小村 入居者を募集します

- ◆所在地 白鷹町大字鮎貝1520-1
- ◆内容 ビジネスオフィス(木造1戸建て)
 - ①Aタイプ1棟:2階建て 約70坪 使用料 57,000円/月
 - ②Bタイプ1棟:平屋 約30坪 使用料 30,000円/月

- ◆入居資格
 - ①町内に事業所を有する(予定)の個人・法人
 - ②情報産業を営んでいるまたは行おうとしているかた
 - ③国税及び地方税を完納しているかた

- ◆入居条件
 - ①入居期間:平成21年4月から(5年以内使用可能)
 - ②経費:使用に伴う経費は実費負担となります。

- ◆募集期間(郵送の場合は締切日消印有効)
 - 3月12日(木)~19日(木)
- ※提出書類など、詳しくは町のホームページ(<http://www.town.shirataka.yamagata.jp>)をご参照ください。

- 応募・問い合わせ
産業振興課商工振興係(☎85-6136)

子育て支援住宅「みらい」
入居者を追加募集します

町外のかた 1戸 募集期限は3/30(月)まで

オール電化住宅、床暖房設備も完備
~環境にも、人にも配慮した1戸建て住宅~

- 【住宅の概要】
 - 所在地 白鷹町大字鮎貝仮換地25街区
 - 構造 木造平屋建
 - 間取り 2LDK(75㎡)
 - 設備 1Hキッチン・蓄熱式床暖房・食洗器・エコキュート
 - 駐車場 1戸あたり2台のスペース
 - 家賃 2子までを扶養するかた35,000円

- 町外にいる家族、親族・知人のかたをぜひお誘いください。
- 入居者の資格条件などがありますので、詳しくは建設水道課管理係(☎85-6140)までお問い合わせください。

役場観光ショーウィンドー
春らしく模様替え



3月4日、荒砥高等学校美術部員の皆さんが、ショーウィンドーの模様替えを行ってくれました。春らしく、柔らかであたたかさの伝わる色調で、菜の花の上には、チョウが舞っています。皆さんも役場にお越しの際は、玄関右手をぜひご覧ください。一足早い春を感じる事ができるでしょう。

時間延長業務の見直しについて

戸籍関係、税務関係、出納の窓口は
継続して実施します

問い合わせ
総務政策課総務係
☎85-6120

このたび、平成14年10月から役場の全課で実施しておりました時間延長業務について、見直しを行いました。

原則、月曜日の午後5時から7時まで業務の延長を行い、各種の届出や証明書の交付、納税・出納などに利用いただきました。利用の状況は、戸籍関係、税務関係、出納の各窓口への利用の頻度が高い一方で、利用者が全くない課もありました。

このような現状を踏まえ、全課による延長業務を見直し、町民サービスの向上の観点などから、右のとおり変更することになりました。

【継続して延長業務を行う窓口】
戸籍関係、税務関係、出納の3つの窓口

【実施時期】
平成21年4月1日~

※健康福祉課の窓口業務など(例えば児童手当の申請手続きなどの受付事務)については、その申請事務に合わせて対応する予定です。

※3つの窓口以外の業務について、時間外での対応が生じる場合には、事前に連絡をいただくなどにより対応する予定です。ご理解をお願いいたします。

2月の町長交際費

平成21年2月に支出された町長交際費についてお知らせします。

■問い合わせ 総務政策課
総務係(☎85-6120)

支出命令日	区分	支出命令額	備考
2月4日	御祝	5,000円	勤労者互助会25周年記念パーティー
2月5日	御祝	3,300円	十王雪まつり
2月6日	御祝	3,000円	長井白鷹建設組合新年会
2月9日	香典	10,000円	
2月9日	御祝	3,000円	川下を語る会
2月13日	香典	5,000円	
2月20日	御祝	3,100円	蚕桑地区町内長会
2月24日	御祝	5,000円	白鷹町水道工事組合新春懇談会
	計	37,400円	



「やまがた」が生んだ感動作。
白鷹町での上映が実現しました。

庄内を舞台として、庄内地方で撮影が行われた納棺師の物語。先月、アメリカのアカデミー賞で「外国語映画賞」を受賞し、日本アカデミー賞では作品賞など10部門で最優秀賞に輝きました。世界が注目する本映画の上映会を開催します。涙あり笑いありの人間模様、そして心ませるチェロの音色と庄内平野の美しい風景をスクリーンでご覧ください。

映画 おくりびと

上映会(追加上映決定)

- ◆追加上映 3月19日(木)
 - ①午後3時~
 - ②午後6時30分~

※3月20日(金・祝)の全4回の上映前売券は売り切れとなりました。

- ◆どこで パワーセンター
- ◆料金(小学生以上)
 - 前売券 1000円
 - 当日券 1200円

※どちらも時間指定となります。

- ◆チケット取り扱い パワーセンター、ヤマシチ商店、各地区公民館ほか
- ◆主催 白鷹活動写真倶楽部、テレビユー山形
- 問い合わせ パワーセンター(☎86-0001)



天地人博2009開催中

「大河ドラマの世界」と「直江兼続の実像」の2つの世界を体感してください。
▼いつ 平成22年1月11日まで毎日無休
▼どこで 伝国の杜(米沢市)
▼開館時間 午前9時～午後5時(最終入場午後4時30分)
▼入場料 一般700円
学生500円
小中生300円
▼見どころ
①天地人シアター「北の武者たち〜甲冑物語〜」

▼受講料 無料
▼問い合わせ 山形県立農業
大学校研修部(☎0233-
2218794)

国家公務員採用試験

人事院では、国家公務員採用I種試験及びII種試験(いずれも大学卒業程度)を実施します。

【I種試験】
▼受付期間 4月1日(水)～8日(水)(郵送の場合、最終日までの通信日付印有効)
▼第1次試験 5月3日(日)

【II種試験】
▼受付期間 4月13日(月)～22日(水)(郵送の場合、最終日までの通信日付印有効)
※インターネットによる受付は4月11日(土)～15日(水)
▼第1次試験 6月21日(日)
※なお、申込用紙の請求や受験資格などの詳しい内容については、人事院ホームページでご覧いただくか、お問い合わせください。

▼人事院ホームページ
http://www.jinji.go.jp/saiyo/saiyo.htm
▼問い合わせ 人事院東北事務局第二課試験係(☎022-1221-2022)

②天地人コレクション 全国各地から直江兼続関連の文化財が集結します(月替わりの展示テーマ)。国内最大級の上杉家・直江兼続コレクションの数々も展示。
③大河ドラマ情報 出演者の情報パネルやドラマで実際に使用した衣装や小道具、特別映像
④米沢の歴史展示(常設展示) 国宝・上杉本洛中洛外図屏風の世界のパーチャルウォークや鉄砲足軽組シューティングゲームなど

2010ハローワークやまがた学生就職ガイダンス

▼日程
①山形会場
○いつ 5月1日(金)
○どこで 山形ビッグウイング(山形市)
②庄内会場
○いつ 5月8日(金)
○どこで いろり火の里の花ホール(三川町)
▼対象

○大学・短大・高専・専修学校などの平成22年3月卒業予定者
○平成21年3月に大学などを卒業した未就職者
▼時間 午後1時～4時30分(受付昼12時)
▼内容 複数の企業と個別ブースで面談できます。職業相談コーナーなども設置します。
▼問い合わせ 山形県若者就職支援センター(☎023-647-0363)または山形労働局職業安定課(☎023-626-6109)

白鷹こぶし会の職員を募集します

▼募集人数 1人
▼業務内容 福祉サービス利用者の支援業務全般
▼応募資格 高卒以上で35歳未満
※普通自動車免許を有し、社会福祉主事、社会福祉士、介護福祉士、ヘルパー1級、ヘルパー2級のいずれかの資格をお持ちのかた



民生委員・児童委員のお知らせ

空席になっていました。3・5・6町内の担当民生委員・児童委員が新野良子さんに決定いたしました。

「認知症の人と家族の会」を開催します

認知症の介護に関する悩みや不安はさまざまです。認知症の人を介護しているかたが集まって話し合う会を開催します。認知症に関する相談もお受けします。
▼いつ 3月26日(木) 午後1時30分～3時ころまで
▼どこで 健康福祉センター
▼対象者 認知症の人と家族のかた、介護者のかたなど
▼申込・問い合わせ 白鷹町地域包括支援センター(☎86-0112)

平成21年度くらしと工房 再生品を提供します
千代田クリーンセンターくらしと工房では、粗大ごみ

▼試験 作文、面接
▼報酬など 当法人規程により支給します
▼勤務開始予定 平成21年4月1日から
▼申込期限 3月19日(木)
▼申込・問い合わせ 社会福祉法人白鷹こぶし会事務局/高橋(こぶしの家・☎85-5660)
社交ダンス初心者教室 生徒を募集します
ダンスサークル「ふらみんご」では、社交ダンス初心者教室を開催します。基本ステップを中心に指導しますので、初めての人でも大丈夫です。男性も気軽に参加ください。
▼いつ 毎週水曜日 午後7時30分～9時30分
※初回は4月8日(水) 午後7時30分集合
▼どこで 長井小学校体育館
▼会費 入会金3000円 月3000円
▼講師 小幡一貴先生(カマタダンス教室)
▼募集人員 20人
▼対象 20～65歳の男女
▼締め切り 4月8日(水)
▼申込・問い合わせ 渡部(☎83-3207)

フラダンス体験教室

▼いつ 3月29日(日)
午前10時～昼12時
▼どこで 中央公民館大会議室
▼対象 年齢は問いません。どなたでも参加できます。
※動きやすい服装でお越しください。
▼参加費 500円(曲、テープ代)
▼問い合わせ 鈴木(☎0238-40-4147)またはハワイ伝統文化国際友の会代表理事/齊藤照美(☎090-5828-9087)

山形県立農業大学校 研修生を募集します

新規就農、新たな作物導入、加工直売について実践的に学ぶ研修です。
▼コース 新規就農支援研修、農業ビジネス支援研修
▼研修期間 約1年間(平成21年4月～)
▼募集人員
○新規就農希望者40人
○新たな事業展開を目指す農業者20人
▼研修先 農業大学校、農業関係試験研究機関、先進農業経営者など

西置賜視聴覚教育協議会が 移転します

西置賜視聴覚教育協議会は、4月より長井市図書館内に場所を移します。これに伴い、長井市図書館と同様に、土日祝日も利用することができるようになります。どうぞご利用ください。
▼貸し出し物品 ビデオ、DVDの教材・機材など
▼対象 個人・団体(どなたでも)
※なお、移転に伴い3月20日から3月末日まで貸出休止になりますのでご了承ください。
▼問い合わせ 教育委員会生涯学習・スポーツ推進係(☎85-6147)

NHK助成制度のお知らせ

NHKでは、今年4月から、平成20年4月以降にデジタル工事を完了した自主共聴に関して、デジタル改修に要した費用の一部を助成することにいたしました。平成20年度にデジタル工事済との届出がされておられ、要件に該当すれば、助成を受けることができます。なお、国の補助金が対象外

▼試験 作文、面接
▼報酬など 当法人規程により支給します
▼勤務開始予定 平成21年4月1日から
▼申込期限 3月19日(木)
▼申込・問い合わせ 社会福祉法人白鷹こぶし会事務局/高橋(こぶしの家・☎85-5660)
社交ダンス初心者教室 生徒を募集します
ダンスサークル「ふらみんご」では、社交ダンス初心者教室を開催します。基本ステップを中心に指導しますので、初めての人でも大丈夫です。男性も気軽に参加ください。
▼いつ 毎週水曜日 午後7時30分～9時30分
※初回は4月8日(水) 午後7時30分集合
▼どこで 長井小学校体育館
▼会費 入会金3000円 月3000円
▼講師 小幡一貴先生(カマタダンス教室)
▼募集人員 20人
▼対象 20～65歳の男女
▼締め切り 4月8日(水)
▼申込・問い合わせ 渡部(☎83-3207)

戸籍の窓

【2月1日～2月28日届出】

ご結婚おめでとう

氏名	住所
(佐藤 淳也)	鮎貝
(山上 真紀)	鮎貝
(鈴木 武範)	滝野
(伊勢谷 陽子)	荒砥乙
(竹本 幸貴)	仙台市
(迎田 美緒)	鮎貝
(鈴木 裕)	鮎貝
(渋谷 直美)	山形市

こんにちは赤ちゃん

住所	父母の名	子の名
高玉	金田 文久仁子	雄大 岳
高岡	大滝 和美	弘真 聖
十王	高山 佳悦	繁子 幸
畔藤	渋谷 祐典	介子 俊
畔藤	新野 好貴	正恵 嘉
荒砥乙	大木 嘉里	弘佳 涼
萩野	川部 茂奈々	樹絵 聡
箕和田	馬下 和美	弥貴 智

おくやみ

住所	氏名	年齢
畔藤	菅みゑ	82
広野	鈴木三枝子	36
横田尻	照井千代	83
十王	鈴木きみ子	62
山口	大嶋う	102
荒砥甲	衣袋榮一	76
畔藤	衣袋はるの	82
十王	海老名茂	82
高玉	片山茂七	76
中山	布施きよ	88
畔藤	板谷いせ	96
荒砥甲	竹田徳太郎	87
荒砥乙	齋藤は守	85
鮎貝	渡部吉郎	71
高玉	高橋吉郎	88
畔藤	藤津トメ	80
高玉	佐藤忠一	89
深山	齋藤吉次	80

長岡市栃尾地域・白鷹町交流事業

姉妹都市・栃尾地域の皆さんが来町 地域づくりなどで交流・意見交換

2月20日から2日間の日程で、新潟県長岡市栃尾地域（旧栃尾市）の皆さんが来町され、地域づくりでの現場を視察し、意見交換などを通じて交流を深めました。

旧栃尾市と白鷹町は、昭和47年に姉妹都市の盟約を結んで以降、産業や芸術文化、教育の面で交流を続けてきました。近年では、平成16年、新潟県中越地震で被災地となった旧栃尾市の皆さんを勇気づけようと、本町から支援活動に訪問。その後、一段と絆が強まり、毎年のように交流が行われていきます。

今回は、民間レベルでの交流を深めることで、さらに息の長い、強いつながりにしていこうと計画されました。栃尾地域が合併して以降、最も規模の大きい交流となり約30人が来町。地域づくりを積極的に進めている山口地区や深山地区で意見交換を行い、また農業関連施設や観光施設などを視察しました。

山口地区では、地元のを味わったあと、意見交換会が

深山地区では、そば打ちや和紙すきで地域の伝統の技を研修。



山口地区の紙芝居やDVD上映では、感動されていた様子でした。



行われ、農家レストランの経営や地産地消の取り組み、木材の活用、ふれあいサロンの実施方法など、多岐にわたる意見が交わされました。

栃尾地域の皆さんは「活発なまちづくりの場に触れ、新たな発見もあり、大変勉強になりました。今後も地域づく

りを通して、交流・連携していければうれしい」と話していました。

両地域の心を、より近く感じる事ができるようになった今回の訪問。これからも多くの分野で交流が続いていくことが期待されます。

▼「レジ袋をもらわないことが、環境を保護する活動の一つだ」と言われても、なかなかピンときません。でも、「マイバッグは毎回も使えて、ぼろぼろになつて捨てるまで二酸化炭素(CO2)は発生しない」と聞くと、ああ、なるほどと思います。

▼時折どこかへ飛んでいってしまつ「物を大切にす心。これを忘れないことが、エコにつながっていくんですね。(うめつ)



広報しらたかは再生紙を使用しています。