

SHIRATAKA
PUBLIC
RELATIONS

しら たか 広報

白鷹町次世代育成支援行動計画②

白鷹町食育推進計画（中間報告）④

荒砥橋架け替えが県道路中期計画へ⑥

4月からごみ袋が変わります⑦

3.12
MAR 2010
NO 1036



雪中みかんさがし — スキー場まつり —

2月28日、白鷹町営スキー場で第28回スキー場祭りが行われました。当日は、駐車場が満車になるほどのお客さまが訪れ、抽選会や餅つきなど、たくさん準備されたイベントを楽しんでいました。会場には、「ピカチュウ」や「キティちゃん」の大きな雪像もつくられ、普段のスキー場とはまた違った華やかな雰囲気にも包まれていました。

行動計画 (後期計画)

III 計画が目指す方向

◆目標事業量の設定

統計データ、ニーズ調査の結果、主要な課題などを踏まえ、目標年度である平成26年度までに達成すべき目標事業量を次のとおり設定します。

事業名	指標	21年度実績値	26年度目標値
通常保育事業	児童数	481人	493人
	うち3歳未満(入所率)	141人(43%)	160人(58%)
	うち3歳以上(入所率)	340人(98%)	333人(98%)
特定保育事業	一時保育事業で対応	0カ所	0カ所
延長保育事業	設置カ所数	2カ所	3カ所
	児童数	40人	60人
休日保育事業	ファミリーサポートセンターの活用で対応	0カ所	0カ所
病後児保育事業	ファミリーサポートセンターの活用で対応	0カ所	0カ所

事業名	指標	21年度実績値	26年度目標値
放課後児童健全育成事業(放課後児童クラブ)	設置カ所数	2カ所	4カ所
	児童数	110人	150人
地域子育て支援拠点事業	設置カ所数	1カ所	1カ所
	延べ利用人数	7,600人	7,600人
一時預かり事業(一時保育事業)	設置カ所数	5カ所	5カ所
	延べ利用日数	560日	800日
ファミリーサポートセンター事業	設置カ所数()は単独事業(1カ所)	0カ所	1カ所
	登録会員数	45人	100人
	保育実績回数	15回	75回
放課後こども教室	設置カ所数	2カ所	5カ所

◆重点項目

基本理念の実現を目指して5年間に取り組む個別目標・主な取り組みのうち、次の項目を重点項目として設定し、重点的・優先的に推進します。

施策目標(個別目標)	No	重点項目
1. 子どもの「生きる力」の育成(1. 教育環境の充実)	1	学校と地域の連携の強化
	2	荒砥高校の総合的な支援
2. 母と子の健康づくりの推進(1. 乳幼児や母親の健康の確保)	3	ニコニコマタニティライフ応援事業の推進
2. 母と子の健康づくりの推進(2. 食育の推進)	4	食育推進計画の推進
2. 母と子の健康づくりの推進(4. 小児医療の充実)	5	しらたか元気っ子事業(町単独医療給付事業)の周知・活用
3. 子育て家庭への支援の充実(2. 子育て家庭の経済的負担の軽減)		
3. 子育て家庭への支援の充実(1. 相談機能、情報提供、学習機会の充実)	6	子育て応援ブックの作成
4. 仕事と家庭の両立の推進(1. 両立を支援する保育サービスの充実)	7	乳児・低年齢保育枠の拡大
	8	延長保育の充実
	9	保育施設の環境整備と運営主体の民営化
	10	放課後児童クラブの充実

施策目標(個別目標)	No	重点項目
5. 子ども・子育てに配慮したまちづくり(1. 良質な住宅・居住環境の整備)	11	公共施設の開放情報の周知
6. 地域における子育て支援の充実(1. 地域における子育て支援サービスの充実)	12	ファミリーサポートセンターの充実
	13	子育て支援センターの充実
6. 地域における子育て支援の充実(2. 子育て支援のネットワークづくり)	14	地域の子育てサロンの育成
6. 地域における子育て支援の充実(3. 児童の健全育成)	15	放課後こども教室の充実
	16	総合型地域スポーツクラブの充実・支援
7. 次代の親の育成(2. 出会い・結婚につながる支援の充実)	17	広域的な連携の強化
7. 次代の親の育成(3. 若者が活躍できる環境づくり)	18	若者の職場づくり
	19	若者が集まって活動できる場づくり

IV 計画の推進にあたって

◆計画の周知 ◆推進体制づくり

計画(案)に対するご意見は、住所・氏名・連絡先(電話番号)を必ず明記の上、郵便はがき、FAX、電子メールなどでお寄せください。3月19日(金)必着でお願いします。(電話によるご意見はご遠慮願います。)

●計画(案)公開場所 健康福祉課窓口(健康福祉センター)、中央公民館、町ホームページ
 ■問い合わせ 健康福祉課子育て支援係 ☎86-0212 FAX86-0115
 e-mail:kenfuku@so.town.shirataka.yamagata.jp

白鷹町次世代育成支援

～ 計画（案）へのご意見をお寄せください ～

広報しらたか7月12日号でもお知らせしましたが、町ではこれまで、次世代の子どもたちを育成支援するための行動計画として、次世代育成支援行動計画（後期計画）の策定を進めてきました。計画の策定にあたっては、前期計画の総括や統計データ、ニーズ調査（アンケート）、人口推計などを踏まえ、町民のかたがたからなる計画策定委員会を設置し検討してきました。

この結果、計画（案）がまとまりましたので、その概要をお知らせします。町民の皆さんのご意見をお寄せください。計画（案）の詳細については、中央公民館や町ホームページなどで全文を公開しておりますのでご覧ください。今後、計画（案）は町民の皆さんのご意見などを受けて決定することになります。

計画（案）の概要

I 計画策定の背景

◆計画期間

平成22年度～26年度までの5カ年間

◆前期計画の実績やニーズ調査を踏まえた主要な課題

- | | |
|-------------------|-------------------|
| 1. 保育サービスなどの充実 | 5. 地域における子育て支援の充実 |
| 2. 子育てに伴う経済的負担の軽減 | 6. 子どもの居場所の確保 |
| 3. 医療体制の充実 | 7. 晩婚化・未婚化への対応 |
| 4. 仕事と家庭の両立 | |

II 行動計画

◆施策の体系

この行動計画は次のような体系に沿って展開します。

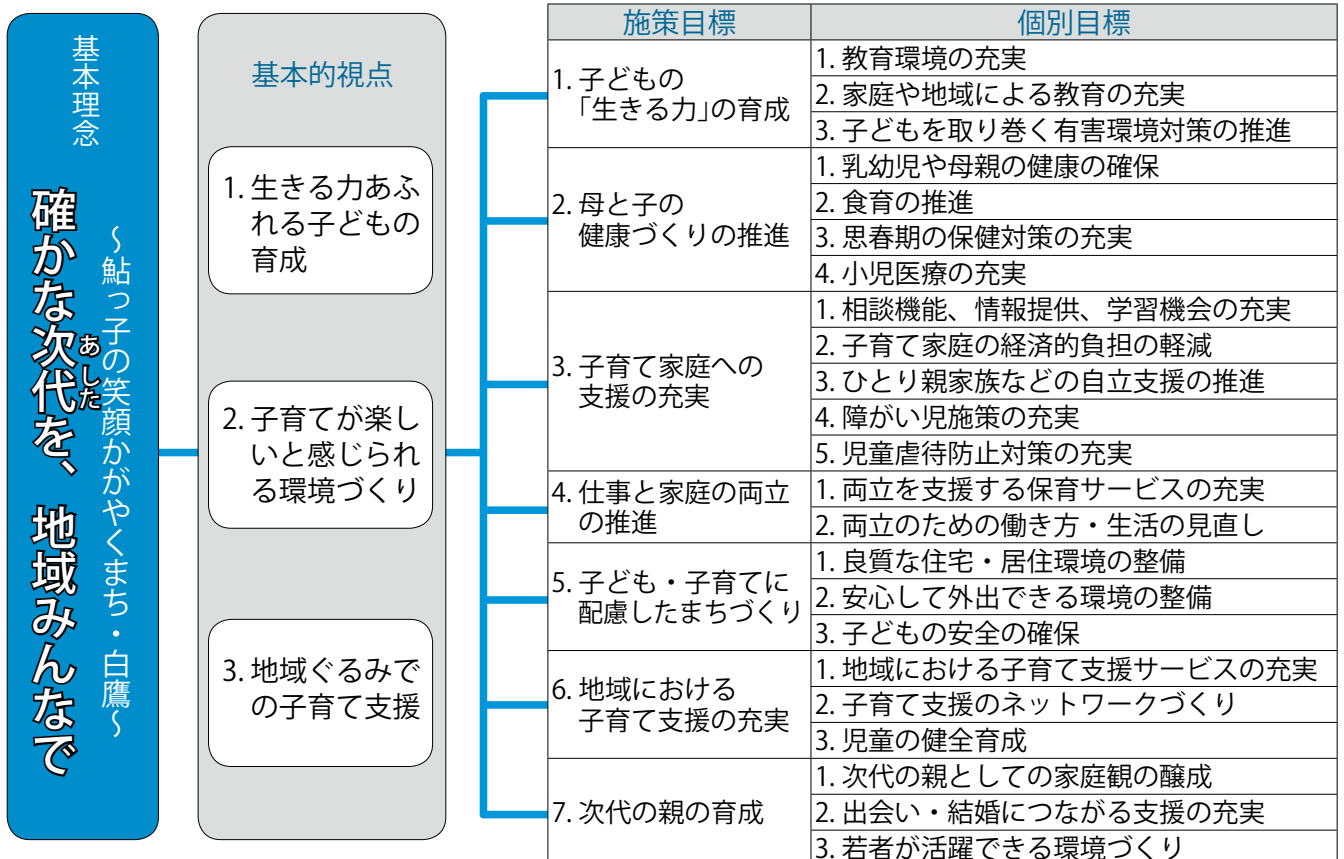

白鷹町食育推進計画(中間報告)

へご意見をお寄せください

今日の食生活は、食の安全性や食料自給率低下に対する関心が高まる一方で、生活様式の多様化とともに「食」の重要さが軽視される傾向にあります。

「食」は心身の健康における基本であり、特に、子どもたちが豊かな人間性を育み健全に成長していくためには何よりも「食」が大切です。食育基本法に基づき、町では、町民一人ひとりが健全な食生活を実践できるよう、最上川・白鷹山の自然の恵みや豊かな食文化など、白鷹らしさを活かしながら食育への取り組みを行います。そこで、町民のかたがたや有識者による白鷹町食育推進計画策定委員会を設置し計画を検討してきました。

このたび、中間報告がまとまりましたので、推進計画の概要をお知らせいたします。計画の詳細については、町ホームページなどで公開しておりますのでご覧ください。今後、町民の皆さんよりご意見をいただき、決定することになります。

▼計画期間

平成22年度～27年度（6年間）

▼計画の位置づけ

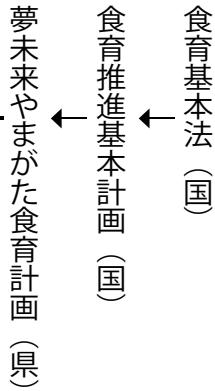

白鷹町食育推進計画

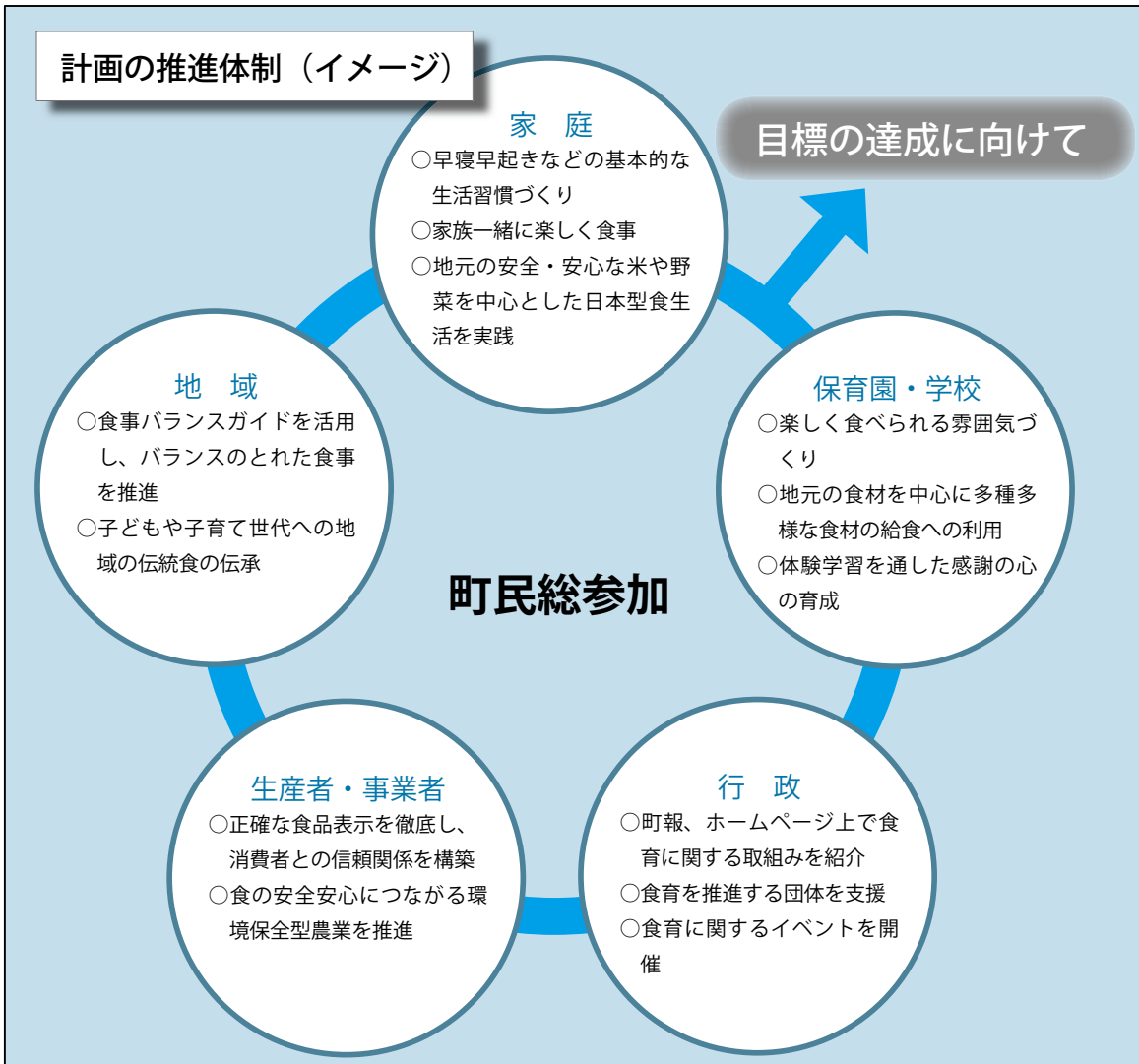

背景

核家族化や生活様式の多様化とともに、食卓を囲む家族団らんの減少、朝食欠食や栄養の偏った食事などの食習慣の乱れをはじめ、肥満や生活習慣病の増加、食べ物と生産現場のつながりを実感できる場が少なくなり、食に対する感謝の念や伝統ある食文化の伝承も危惧されるなど多くの課題が生じています。これらを4つの目標を掲げて食育を推進していきます。

基本目標

- ④ 食の楽しみと感謝の心
- ③ 食文化の継承
- ② 地産地消と安全安心な食
- ① 食による健康づくり

具体的目標

- ① 規則正しい生活リズムを身につけよう
- ② 好き嫌いせずなんでも食べよう
- ③ 日本型食生活で生活習慣病を予防しよう
- ① 食卓に町内産農産物を利用しよう
- ② 学校給食に町内産農産物を利用しよう
- ③ 安全安心な食材を生産・提供しよう
- ① 地域行事に参加しよう
- ② 郷土料理を積極的に取り入れよう
- ③ 体験と交流を通して食文化を学ぼう
- ④ 地域行事と郷土料理を守り伝えよう
- ⑤ グリーンツーリズム・教育旅行を積極的に受け入れよう
- ① 家族そろって楽しい食事をしよう
- ② 食事のマナーを身につけよう
- ③ 食の体験、農業の体験を通して食と農のつながりを理解しよう
- ④ 食をテーマとしたイベントを開催しよう

スローガン

- 健康な心と体を育てる
三度の食事
- つくってよろこび、食べて安心、
白鷹の食
- 体験と交流で伝えよう
白鷹の食文化
- 一日一回、
家族みんな
楽しい食事

食育のめざす姿

豊かな自然と農ある暮らしに感謝し、すこやかな心と体を育み、笑顔かがやき、未来をつなぐ食文化のまち

自然の恵み、生産に携わる人々に感謝し、白鷹の地で育まれた豊かな食で、町民みんなが健康で笑顔で暮らせるまちをめざします。そして、先人の知恵を大切に、郷土愛を育み、白鷹の食文化を次世代に継承していきます。

計画に対するご意見は、住所・氏名・連絡先(電話番号)を必ず明記のうえ、郵便はがき、FAX、電子メールなどでお寄せください。3月26日(金)必着をお願いします。

- 計画(案)公開場所 産業振興課窓口(役場2階)、中央公民館、町ホームページ
- 問い合わせ 産業振興課農業振興係 ☎85-6127 FAX85-2128
e-mail:sangyou@so.town.shirataka.yamagata.jp

長年の願い・・・ 荒砥橋架け替え（長井白鷹線）が山形県道路中期計画（案）掲載へ

このたび、県が作成した県道路路中期計画（案）「山形のみちしるべ2018」が公表され、わたしたち町民の願いであった荒砥橋の架け替え（長井白鷹線）が代表事例として掲載されました。



早期架け替えが期待される荒砥橋

荒砥橋の現状

（計画策定の理由）

荒砥橋は最上川を挟んだ東西のつながりを強化し、安心で住みよいまちづくりを進めるために必要な生活幹線道路であるとともに、県都村山地域と広域に結ぶ幹線道路として町民にとって欠かせない橋となっております。しかし、昭和32年の架橋から50年以上が経過し、幅員が5・7mと狭く、大型車同士のすれ違いも困難な状況となっております。また、冬期間は積雪により幅員はさらに狭くなり、特に除雪作業時などは大きな渋滞が発生することもあります。

荒砥橋架け替えが町などに与える効果

橋の拡幅などにより安全の確保と川西・川東両地区の地域間連携が強化されるとともに、渋滞緩和による通過時間の短縮及び置賜花回廊ルートなど観光面で期待でき、米沢地域とを結ぶ高規格道路の整備にもほずみがつくものと思

われます。

荒砥橋架け替え計画について

県道路路中期計画は、平成21年から30年までの10年間で対象にした計画で、その期間内に県民などの意見を幅広く聴き、社会情勢や財政事情なども踏まえたうえで計画が進められる予定です。

今後の取組み

これまで、新荒砥橋建設促進期成同盟会から多大なるご尽力をいただきようやく今回の掲載に至りました。

町は、今後も同盟会と協力しながら、荒砥橋の架け替えの早期実現に向けて強く要望していきます。

◆県では、現在「山形県道路路中期計画（案）」に対する意見募集を行っており、3月19日（金）まで受け付けています。県への意見書の様式、提出方法については、県ホームページからご覧いただけます。■問い合わせ 建設水道課 管理係（☎8516140）

荒砥橋のこれまでの整備状況など

- 昭和32年…架橋（設置）
- 平成3年…歩道橋整備
- 平成5～6年…床板補修（幅員5.5mから5.7mへ拡幅）
- 平成18～21年度…各種調査業務（橋梁の構造、幅員、交通量など、架替の必要性について調査業務を実施）



大型車がすれ違うのも困難

4月から「ごみ袋が変わります！」

▼形が変わります

4月1日から、店頭で新しいごみ袋（レジ袋タイプ）が販売されます。新たなごみ袋は、みなさんの要望を取り入れ、「持ち手」と「マチ」を付け結びやすく持ち運びしやすくなります。

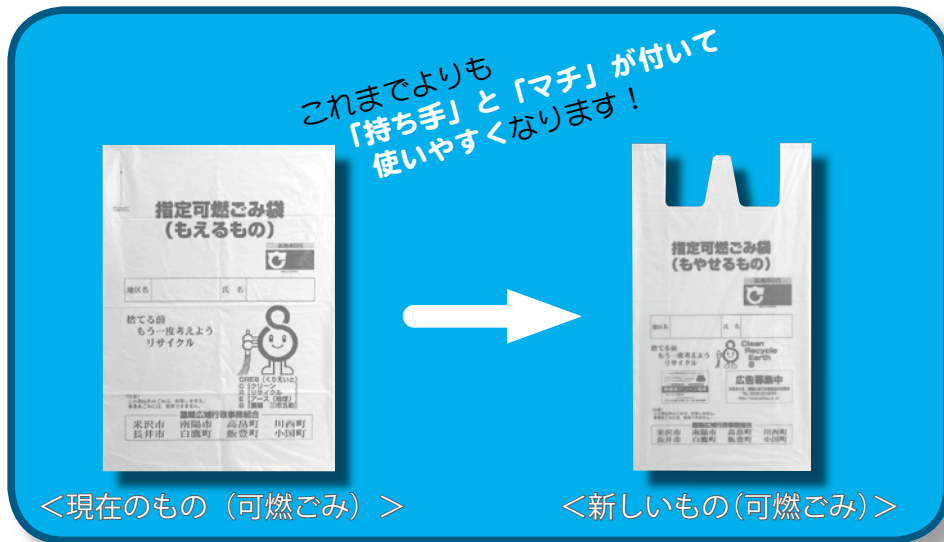

▼今までのごみ袋も使えます

ご家庭でお持ちの現在のごみ袋（平袋タイプ）もお使いいただけます。期限はありませんが、新たなごみ袋との交換や引き取りはできませんので、使い残しのないよう計画的に購入してください。

ごみ袋の大きさ見直しと、資源袋を除いたごみ袋の料金が左の表のように改定になります。資源袋は、リサイクルの促進を図るため、袋は大きくなりますが、料金は据え置きとなります。限りある資源を大切にするため、さらなるリサイクルへのご協力をお願いします。

ごみ袋料金表

種類	現在		改定後		
	容量	料金	容量	料金	
もやせるもの (可燃ごみ) 赤色	大	25 ㇿ	40 円	30 ㇿ	50 円
	小	14 ㇿ	25 円	20 ㇿ	35 円
もやせないもの (不燃ごみ) 緑色	大	36 ㇿ	40 円	45 ㇿ	50 円
	小	21 ㇿ	25 円	30 ㇿ	35 円
資源 (プラ・ペット) オレンジ色	大	36 ㇿ	40 円	45 ㇿ	40 円
	小	21 ㇿ	25 円	30 ㇿ	25 円

■ごみ袋に関する問い合わせ

町民課くらし環境係 (☎85-6131)、 置賜広域行政事務組合総務課施設係 (☎0238-23-3246)

平成22年度 くりえいと工房

再生品の提供について

千代田クリーンセンターく

りえいと工房では、循環型社会形成に資するため、粗大ごみとして搬入された自転車や家具を修理再生し、期間を定めて展示及び提供を行っております。置賜在住のかたであればどなたでも応募できますので、ぜひくりえいと工房までお越しください。

▼提供品 自転車、家具など
▼応募方法 備え付けの申込用紙による

▼時間 日曜・祝日を除く、午前9時～午後4時まで

▼料金 無料

■第1回(4・5月期)

・展示期間 4月5日(月)

・公開抽選 5月8日(土)

・引取期限 5月11日(火)

・展示期間 5月22日(土)

・公開抽選 5月11日(火)

・引取期限 5月22日(土)

■第2回(6・7月期)

・展示期間 6月3日(木)

・公開抽選 7月3日(土)

・引取期限 7月6日(火)

・展示期間 7月17日(土)

・公開抽選 午前10時

・引取期限 7月17日(土)

■第3回(8・9月期)

・展示期間 8月4日(水)

・公開抽選 9月4日(土)

・引取期限 9月7日(火)

■第4回(10・12月期)

・展示期間 10月14日(木)

・公開抽選 12月4日(土)

・引取期限 12月7日(火)

・展示期間 12月18日(土)

・公開抽選 午前10時

・引取期限 12月18日(土)

※1回の展示で、置賜在住のかたで1世帯につき自転車

・家具それぞれ1点まで申込みができます。1世帯で複数申し込みがあった場合は無効となります。

※1点に複数申込みがあった場合は、抽選となります。

※応募する際に身分証明書(運転免許証・健康保険証など)が必要となります。

■問い合わせ

千代田クリーンセンター 施設第2係 (☎0238-5714004)

昔の生活を肌で感じました 縄ない体験

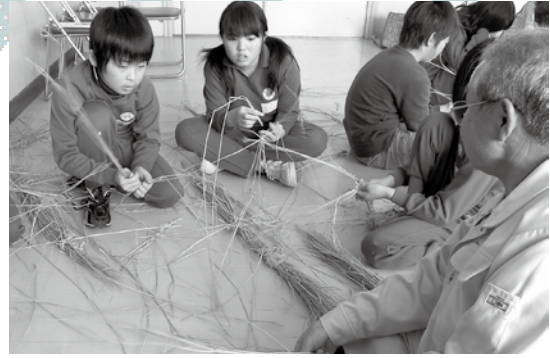

2月3日、蚕桑小学校において白鷹土地改良区による出前授業が行われました。今回の授業は、稲わらの昔と今の役割について学習するもので、5年生の児童たちは、かつて、稲わらが「わらじ」や「みの」などの生活用具を作る材料として利用され日常生活に欠かせないものであったことを学ぶとともに、地元のかたがたの指導を受けながら「縄ない」を体験し、先人の苦勞と知恵を肌で感じた様子でした。

将来の夢実現へ 荒砥高校職場体験発表会



2月6日、パワーセンターで荒砥高校職場体験学習発表会が行われました。昨年9月の3日間、2年生55人が町内の30事業所に分かれて職場体験を行い、当日は受け入れた事業所の代表のかたも見守るなか、自分たちで作成した資料をスクリーンに映し出して発表しました。高校生は、体験を通して感じたことや分かったこと、今後の学校生活や社会人へ向けて自分が取り組むべきことなどをそれぞれに話していました。

雑煮で身体の芯からぽっかぽか 十王雪まつり



2月6日、山狭の里交流広場で「十王雪まつり」が行われました。地区内の3組のカップルによりメインキャンドルに灯りが灯され、幻想的な雰囲気の中、お祭りがスタート。恒例となった6地区対抗の雑煮合戦が開催され、氷点下と寒い中でしたが、集まった住民の皆さんは真冬の雑煮を楽しんでいました。結果、上野地区の雑煮が2連覇を果たし、この日の十王地区は、ぽかぽかあったかい一夜となりました。

冬の新しい遊びを開拓 雪中パークゴルフ大会



2月28日、山口地区内の羽黒農村パークゴルフ場で、雪中パークゴルフ大会が行われました。山口地域協議会が主催し、地元のかたなど約80人が参加しました。雪国ならではの雪を活用した地域おこし事業で、1 ㍿近い積雪があるなか、参加者は雪に足を取られながらも楽しそうにプレーしていました。雪の中でのパークゴルフは北海道などの一部では行われていますが、東北地区では初めての試みということです。

福祉施設へ車いすを寄贈

東根小学校児童会

2月26日、東根小学校からふれあいの里（菅原純一施設長）に車いす1台が寄贈されました。寄贈された車いすは、東根小学校児童会の環境委員会が中心となり、全児童が協力してジュースなどのアルミ缶を集めて準備されたものです。

当日は、ふれあいの里の菅原施設長など3人が小学校を訪問し、環境委員長の小形駿一くんから車いすが贈呈されました。東根小学校では昨年度から同様の取組みを行っており、昨年度もふれあいの里にシルバーカー2台が贈られています。





親子でふれあい なつかし駄菓子屋さん来店

2月9日、山形鉄道の野村浩志社長がひがしね保育園を訪れ、なつかしの駄菓子屋ごっこを行いました。当日は、園児とその保護者など約90人が参加し、自分たちで作った紙のお金で好きな駄菓子を買っていました。また、長井線のマップなどを手掛けるイラストレーターも一緒に保育園を訪れ、園児たちにフラワー長井線の特徴を伝えながら、お絵描きなどをして楽しいひと時を過ごしていました。



森林資源を見直す 炭焼き体験会

2月6日、西置賜ふるさと森林組合炭焼き小屋（パレス松風手前）で炭焼き体験会が行われ、町内外から約30人の親子が参加し、窯入れや窯出しなどの作業を行いました。ドラム缶窯と白炭窯の2つの方法による炭焼き体験でしたが、ほとんどのかたが初めての作業で、「えぶり」という道具を使って窯出しするときなどは、子どもたちは熱さに耐えながら真剣な眼差しで取り組んでいました。

荒砥駅前交流施設資料館 展示品を模様替えしました



※同時開催「花咲く狐越街道写真展」

写真 平間 孝氏

期間：3月～5月末まで



狐越街道今昔ものがたり マップ完成

荒砥駅からのマップ第2弾として、中山までの古地図（享保11年）入りのマップが完成しました。ご希望のかたは、荒砥駅でお求めください。

生の音楽を身近に体感 アウトリーチコンサート



2月26日、蚕桑小学校の3・4年生の児童を対象にアウトリーチコンサートが行われました。今回小学校を訪問したのは上杉文化財団の伊藤さんと皆川さん。それぞれマリンバとピアノの奏者で、楽器の歴史や仕組みなどを説明し、7曲の演奏を披露してくれました。児童たちの合唱曲「この星に生まれて」に合わせた演奏も行われ、音楽室には澄んだ歌声ときれいな伴奏が流れていました。

第22期十王囲碁名人戦結果

2月11日 十王地区公民館

※○内数字は順位

- ① 平吹晴彦・五段（南陽市）
- ② 大滝俊彦・五段（中山）
- ③ 柳澤 馨・五段（米沢市）
- ④ 佐藤有弘・三段（南陽市）
- ⑤ 五十峯隆・五段（十王）
- ⑥ 竹田嘉正・四段（荒砥乙）

中央公民館初の企画！！
いま話題の「だがし屋」から「だべりんぐ喫茶コーナー」まで…。
子どもから大人まで自由に参加でき「交」流できる場づくりとして行う「おまつり」です。

●イベント内容

☆なつ菓子商店【ロビー】

山形鉄道社長の「なつ菓子商店」が、いろんなお菓子をとりそろえ、皆さんをお待ちしております。
※みんな「おこづかい」をもってきてね。

☆野村浩志鉄道絵画展【ロビー】

野村浩志さんが描きためた全国のローカル鉄道の絵画を展示します。

☆久ちゃんおよびっちゃんの科学教室【大会議室】

・午前10時30分～11時20分
「白鷹のでんじろう」こと、久ちゃんおよびっちゃんの二人が、科学のおもしろさをみんなに教えてくれます。当日は「光の科学」と「空気の科学」です。

☆だれでも囲碁・将棋教室【第1・2(3)研修室】

町内の囲碁・将棋の名人がみんなの挑戦を待っています。もちろん、初心者には囲碁・将棋のやり方から教えてくれますので、気軽に参加してください。
※名人同士の対戦は第3研修室でどうぞ！

▼期日 3月20日(土) ※春休み初日
▼時間 午前10時～午後3時30分
▼場所 白鷹町中央公民館

☆ビデオ・紙芝居上映会【いこいの間】

・午前10時10分～午後2時
ビデオは子ども向けアニメ、紙芝居は今年置賜のコンクールで「特選」を受賞した手作り作品です。

■タイムスケジュール

10:10～10:30	代吉と割木山(紙芝居)
10:35～11:05	トムソーヤの冒険(VTR)
11:10～12:00	まんが日本昔ばなし(VTR)
13:00～13:20	紅の里より～神様からのおくりもの(紙芝居)
13:30～14:00	あらいぐまラスカル(VTR)

☆だべりんぐ喫茶コーナー【文化実習室】

「なつ菓子商店」でお菓子を買って、お茶するのは最高！また、喫茶コーナーで上映する次のビデオもおすすめ！お気軽にお立ち寄りください。

■タイムスケジュール

10:10～11:00	深山和紙(VTR)
11:10～12:00	しらたかの食文化(VTR)
13:30～14:20	綾小路きみまろ爆笑！エキサイトライブ(DVD)

☆ヤマラク売店【ロビー】

(株)ヤマラクフーズさんから先着100人に牛乳プレゼント！(小学生以下)
※売店もぜひご利用ください。(おにぎり、飲物などもあります。)

つり革オーナー募集
地域みんなで
長井線を応援しよう！

山形鉄道では、列車内のつり革にメッセージを書き込み、1年間オーナーとなっていただくフラワーライナー「つり革オーナー」を募集します。
デザイン

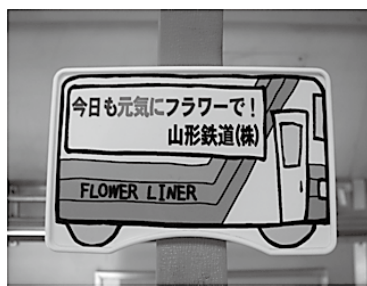

メッセージの一例

「今日も元気にフラワーで！」部分がメッセージ枠となります。
▼メッセージ枠 両面(たて2枚×よこ7枚)
▼募集内容 メッセージ枠に、お名前(企業名)・PRなどを記入し1年間運行します。文面は両面同じで文字数は20文字以内とします。色は3色までとし、黒・赤・青。字体はゴシック文字。
※ただし、マーク、ロゴ、絵柄、写真などの特殊図柄の

- ご要望はお問い合わせください。
- ▼募集本数 225本
- ※募集本数に到達次第終了します。
- ▼設置車両 フラワー長井線7両
- ※設置車両、設置場所は山形鉄道で決定します。
- ※設置期間中は文面の変更はできません。
- ▼オーナー入会金 1本 5000円
- ※入会後の入会金についてはいかなる場合もお返しできません。
- ▼オーナー期間 4月1日から1年間
- ▼特典 ①フラワー長井線片道1回無料乗車券2枚進呈
- ②つり革オーナー会員証
- ▼申込方法 指定の申込書に記入のうえ、入会金を添えて申込ください。
- ※申込書は山形鉄道のホームページよりダウンロードできます。
- ※その他詳しくはお問い合わせください。
- 申込・問い合わせ 山形鉄道(☎88-20002) 荒砥駅(☎85-2016)

第38回白鷹町民・白鷹町小中学校スキー大会の結果

2月21日/白鷹町営スキー場 ※単位 1'23"45 = 1分23秒45

入賞された皆さん、おめでとうございます！

大 回 転			
順位	氏名	所属	タイム
小学3年以下男子			
1	関 日向	荒砥小3年	31"96
2	大沼 亮輔	鮎貝小2年	32"07
3	塚田 凜聖	荒砥小3年	32"11
4	大滝 海斗	鷹山小2年	33"57
5	高田真亜稀	鷹山小3年	33"76
6	今 躍作	鮎貝小3年	34"41
小学3年以下女子			
1	伊藤 董	荒砥小3年	32"84
2	海老名美来	鷹山小2年	33"09
3	高橋 佳蓮	荒砥小2年	33"13
4	長澤 桃	蚕桑小3年	33"29
5	芳賀美優花	鮎貝小3年	33"32
6	大滝 夏希	荒砥小3年	34"04
小学4年男子			
1	海老名春来	鷹山小	38"96
2	海老名 快	鷹山小	41"46
3	山川 喜輝	鷹山小	43"19
4	新野 友介	蚕桑小	43"80
5	後藤 悠汰	荒砥小	44"38
6	松岡伽威亜	荒砥小	44"51
小学4年女子			
1	青木 菜々	荒砥小	40"58
2	竹田 汐里	鷹山小	46"26
3	小林 果穂	蚕桑小	46"50
4	田苗 雛子	蚕桑小	48"01
5	佐藤 美空	鷹山小	48"64
6	小林咲里菜	鷹山小	49"19
小学5年男子			
1	丸川 瑠	鷹山小	25"21
2	佐藤 陸	鮎貝小	27"35
3	海老名大陸	鮎貝小	27"55
4	橋本 理輝	荒砥小	28"36
5	伊藤 巧	東根小	29"22
6	大滝 達徳	蚕桑小	29"51
小学5年女子			
1	横山れのん	荒砥小	42"38
2	五十嵐千華	蚕桑小	47"95
3	丸川恵理花	蚕桑小	49"31
4	岩崎 好香	荒砥小	49"46
5	海老名毬絵	鷹山小	49"94
6	長谷部 慧	蚕桑小	51"63
小学6年男子			
1	小形 瞭真	東根小	25"12
2	長岡 拓海	鮎貝小	26"10
3	梅津 宏紀	東根小	26"51
4	菅原 宏大	荒砥小	27"09
5	小関 忠寛	鷹山小	27"38
6	安達 健斗	鷹山小	27"81

小学6年女子			
1	伊藤 陽	荒砥小	39"80
2	樋口 香菜	鮎貝小	44"26
3	紺野 瑞穂	東根小	45"22
4	新野 聡子	蚕桑小	47"58
5	小松 朱璃	荒砥小	48"42
6	大貫 桃子	荒砥小	49"01
中学男子			
1	丸川 丞	東中1年	24"52
2	吉村 昂訓	西中1年	25"42
3	渡部 功将	西中2年	25"52
中学女子			
1	山口 彩夏	西中2年	26"22
2	新野 由佳	西中2年	29"06
壮年男子			
1	大木 健一	中山	26"40
2	安部 進	下山	27"27
3	今野 義則	横田尻	27"36
成年男子			
1	海老名智之	滝野	26"69
2	小林 茂樹	横田尻	27"10
3	岡部 健史	山口	27"19
一般女子			
1	片山明日香	高玉	30"31
2	山口 真衣	黒鴨	31"94

回 転			
順位	氏名	所属	タイム
中学男子			
1	丸川 丞	東中1年	1'07"01
2	吉村 昂訓	西中1年	1'14"04
3	渡部 功将	西中2年	1'15"77
中学女子			
1	山口 彩夏	西中2年	1'18"12
2	新野 由佳	西中2年	1'25"68
壮年男子			
1	川村 宗一	菖蒲	1'08"03
2	佐藤 康寛	山口	1'08"77
3	安部 進	下山	1'15"95
成年男子			
1	海老名 洋	滝野	1'04"06
2	丸川 幸浩	萩野	1'08"47
3	伊藤 靖	荒砥	1'09"32
一般女子			
1	山口 真衣	黒鴨	1'29"62

クロスカントリー			
順位	氏名	所属	タイム
小学3年以下男子			
1	加藤 北斗	鷹山小3年	5'05
2	高田真亜稀	鷹山小3年	5'07
3	大滝 海斗	鷹山小2年	5'59
4	今 躍作	鮎貝小3年	6'53
5	安部 皓陽	東根小3年	7'36
6	茨木 天真	荒砥小3年	7'43
小学3年以下女子			
1	梅津 芽依	鷹山小3年	5'38
2	海老名美来	鷹山小2年	6'58
3	今野璃夏子	鷹山小2年	7'20
4	小澤 萌	蚕桑小3年	7'41
5	大滝 夏希	荒砥小3年	8'05
6	國谷 莉那	鷹山小2年	8'21
小学4年男子			
1	海老名春来	鷹山小	4'20
2	今野 稔真	鷹山小	5'03
3	山川 喜輝	鷹山小	5'22
4	松岡伽威亜	荒砥小	5'25
5	海老名 快	鷹山小	5'33
6	後藤 悠汰	荒砥小	5'34
小学4年女子			
1	小林 果穂	蚕桑小	4'45
2	小林咲里菜	鷹山小	5'28
3	村上 沙羅	東根小	5'39
4	竹田 汐里	鷹山小	5'46
5	佐藤 美空	鷹山小	6'05
6	片倉 愛美	蚕桑小	6'46
小学5年男子			
1	丸川 瑠	鷹山小	6'13
2	加藤 南斗	鷹山小	6'50
3	佐藤 陸	鮎貝小	6'52
4	齋藤 祐介	荒砥小	6'55
5	新野 右京	蚕桑小	6'57
6	吉田 桐麻	鷹山小	7'13
小学5年女子			
1	横山れのん	荒砥小	7'08
2	海老名毬絵	鷹山小	7'54
3	大嶋恵利歌	蚕桑小	9'33
小学6年男子			
1	小林 聖哉	鷹山小	5'50
2	原田 航	鮎貝小	6'01
3	小関 忠寛	鷹山小	6'13
3	竹田 裕道	鷹山小	6'13
5	渋谷 純	蚕桑小	6'15
6	村上 魁人	東根小	6'17
小学6年女子			
1	安達 愛羅	鷹山小	7'28
2	長谷部陽香	鮎貝小	7'36
3	竹田 香澄	鷹山小	7'50
4	齋藤 恵	鷹山小	8'21
5	新野 聡子	蚕桑小	8'54
6	小松 朱璃	荒砥小	9'02

国民年金

のお知らせ

はたち二十歳になったら国民年金

日本に住むすべての人は、満20歳になったときから国民年金の被保険者となり、保険料を納める義務があります。

学生さんのための

「学生納付特例申請」

学生については、保険料を納付することが困難な場合に、本人の申請により在学中の保険料の納付が猶予される「学生納付特例制度」が設けられています。

■対象となる学生は：

大学（大学院）・短大・高等学校・高等専門学校・専修学校・各種学校（修業年限が1年以上の課程）に在学する20歳以上の学生で、前年所得が118万円以下のかた。

*年度途中で20歳を迎え、納付特例を希望する学生さんは、20歳の誕生日以

降早めに申請してください。

■手続きは：

住所地の市区町村役場の国民年金担当窓口申請してください。

■ご持参いただくもの

・学生証または在学証明書（コピー可）

・年金手帳（あれば）

・印鑑（本人が署名すれば不要）

☆学生納付特例期間中に障がいや死亡といった不慮の事態が発生した場合、障害基礎年金や遺族基礎年金を受け取ることができます。

☆学生納付特例期間は、老齢基礎年金の受給資格期間に含まれますが、年金額には反映されません。

★毎年申請が必要です！

平成21年度学生納付特例を受けていて、平成22年度も引き続き学生納付特例を希望される学生さんは、新たに「国民年金保険料学生納付特例申請書」の提出が必要です。

学生納付特例制度は、前年の所得を基準としていきますので、毎年度申請が必要です。申し込みは4月1日から受け付けます。

※今春卒業予定の皆さんへ：

学生免除の有効期間は3月末日までです。引き続き第1号被保険者で保険料納付が困難な場合は、免除制度・若年者納付猶予制度をご利用ください。平成22年度の一般免除の受付開始は7月1日からとなりますので、4月から6月までの3カ月分は平成21年度の一般免除手続を行ってください。

4月より、保険料が変わります

国民年金保険料は、平成17年4月から各年度ごと、基本額が引き上げとなり、平成29年度以後は固定されることとなっています（国民年金法第87条第3項関係）。

国民年金保険料は、14,660円(21年度)に440円加算となり、

21年4月より15,100円となります。
(年間の納付額は181,200円)

平成22年度『移動年金相談日』のごあんない (相談日)

平成22年	4月28日(水)
	5月26日(水)
	6月23日(水)

- 受付時間 午前9時30分～11時30分
午後1時～1時30分
- 開始時刻 午前10時～、午後1時～
- 会場 中央公民館第1・2研修室(2階)
※会場は都合により館内別室になる場合があります。ロビーの案内板をご確認ください。
- 内容 年金のことならなんでも
- 主催 米沢社会保険事務所
(☎0238-22-4220)

軽自動車の手続き

●軽自動車の廃車・名義変更について

軽自動車税は、4月1日現在で所有している軽自動車など（原動機付自転車、軽自動車、小型特殊自動車及び二輪の小型自動車）に対して、その所有者に課税されます。そのため、平成22年3月末までに廃車・名義変更の手続きをしないと、平成22年度軽自動車税は課税されません。今後使用する予定のない軽自動車などの廃車、名義変更手続きは3月中にお済ませください。

●車両の種類と手続き場所

▼原動機付自転車（125CC以下のバイク）
及び小型特殊自動車（農耕用を含む）

…町役場税務出納課（4番受付）

税務出納課町民税係（☎85-6132）

▼軽二輪（126～250CC未満のバイク）及び
軽三輪及び軽四輪

…最寄りの軽自動車協会

（長井の西置賜自動車会館など）

西置賜自動車会館（☎84-1327）

▼二輪の小型自動車（250CC以上のバイク）
及び旧大型特殊（農耕用）

…最寄りの運輸局・運輸支局

（山形市の東北運輸局山形運輸支局など）

山形運輸支局（☎023-686-4711）

西置賜自動車会館（☎84-1327）

※持参するものなど詳しくは、お問い合わせ
ください。

●軽自動車税の減免について

身体などに障がいのあるかたの軽自動車税の減免は毎年申請が必要です。22年度の申請期間は、納付書発送後から5月24日（納期限の7日前）までです。

ただし、障がいの種類や等級により該当にならない場合もありますので、詳しくは税務出納課町民税係までお問い合わせください。

申請の際にお持ちいただくもの

- | | |
|------------|------|
| ①身体障害者手帳 | ②免許証 |
| ③軽自動車税の納付書 | ④印鑑 |

問い合わせ
税務出納課 町民税係
☎85-6132

平成22年度の国民年金の保険料は 月額15,100円

国民年金の保険料は、平成29年度まで毎年度引き上げられることになっていて、平成22年度の保険料は月額15,100円となっています。毎月の保険料は、厚生労働省から毎年4月の月上旬に送られてくる1年分の「納付書」によって翌月の末日までに納めます。

窓口は、金融機関（ゆうちょ銀行を含む）またはコンビニエンスストアとなっています。また、ほとんどの金融機関で口座振替もできます。

有利な前納割引制度

保険料は、1年分または6カ月分など、定められた月数分について、前納すると割引になります。

例えば、平成22年度の1年分の保険料を現金で前納すると177,980円で、年間3,220円（1.8%）の割引になります。これを口座振替によって前納すると177,400円で、さらに有利な年間3,800円（2.1%）の割引になります。また、月々の保険料を「口座振替の早割」で1カ月早めて納付すると年間600円（月額50円）の割引になります。

なお、平成22年度の一部納付（一部免除）の保険料は、4分の3納付で11,330円、半額納付で7,550円、4分の1納付で3,780円となっていますが、この一部納付についても前納制度が設けられています。



国民年金を通して考えてみませんか、自分の将来のこと。

ネッキーでした！

国民年金に関するお問い合わせは
町民課戸籍年金係
（☎85-6129）まで

「やまがた子育て応援パスポート事業」を 対象年齢を小学校6年生まで拡大して実施されます



県と市町村では、企業・店舗の皆様からのご協力をいただき、平成19年度から平成21年度までの3カ年事業として、「やまがた子育て応援パスポート事業」を実施してきましたが、平成22年度以降も対象年齢を拡大し、引き続き実施することとしました。

「やまがた子育て応援パスポート事業」概要

協賛している企業や店舗（協賛店）でパスポートカードを提示すると、さまざまなサービスを受けることができます。なお、 網掛け部分が変わります。

これまで

事業主体	県・市町村
実施期間	平成19年10月～平成22年3月
対象	妊婦及び未就学児のいる家庭
カードの交付	世帯に1枚
登録タイプ	特になし



これから

事業主体	県・市町村
実施期間	平成22年4月～平成27年3月
対象	妊婦及び小学校6年生までの子どもがいる家庭
カードの交付	子ども1人につき1枚
登録タイプ	2つの登録タイプを設定（☆）

☆2つの登録タイプとは？

	<p>子育てに優しいサービスを提供</p> <ul style="list-style-type: none"> ・キッズルームの設置 ・トイレの貸し出し ・ミルクのお湯の提供など
	<p>特典・割引サービスを提供</p> <ul style="list-style-type: none"> ・料金の割引 ・ポイントアップ ・景品や飲み物などのサービスなど

※「ほのぼの店」「とくとく店」と記載したシールを協賛店の店頭に掲示してあるステッカーに貼ってご案内します。

町内の協賛店及びサービス内容を紹介します。

（3月1日現在）

4月以降は変更になる場合がありますので、詳しくは県のホームページをご覧ください。

①特典・割引サービスの提供

◇協同組合ゆーしーる加盟店
パスポートカード提示でお買い物のお客様へ1ポイント以上進呈

【蚕桑地区】 ●菅酒店 ●信夫屋商店 ●田中屋商店 ●丸川燃料店 ●YSKえんどう商店

【鮎貝地区】 ●青木薬店 ●青木酒店 ●あぶらや ●かくた鈴木商店 ●柏屋商店 ●加藤精肉店 ●小口商店 ●渋谷酒店 ●なかの ●原田ふとん店 ●ミツウ □ □白鷹出張所 ●迎田商店 ●めがね魚店 ●ヤマシチ商店

【荒砥地区】 ●あすなる薬局 ●えびな菓子舗 ●小角薬局 ●カク上山口商店 ●金田花店 ●手芸の店ひまわり ●シユーズ ショップつるや ●jujuuma つした ●須貝デンキ ●菅原写真館（ポイント進呈のほか、0～7歳のお子さんの写真代から500円引き） ●スピカ店内ハニーズ ●大三燃料店

●たろべえ ●チャイニーズ レストラン美寿々 ●つるや家具店 ●デイリーストアさたけ ●芳賀薬局 ●芳賀輪店 ●橋本産業白鷹出張所 ●花専科 ●ハリカセイノヤ（ポイント進呈のほか、1万円以上お買い上げのお客さまへ粗品プレゼント。小さいお子さんに遊んでいただけるおもちゃを置いています。） ●ひぐち ●美容室友 ●美容室OTOMO ●広川商店 ●ファッションハウスすみや ●フラワーショップおおき ●保科酒店 ●丸川肉店 ●マルヤ ●スミヨシ美容室 ●やまがたや ●やまり菓子舗 ●やまり菓子舗スピカ店 ●ラブリーフトモリヤ ●和菓子めまざわ

【十王地区】 ●あんちゃん堂 ●佐藤燃料店 ●十王調剤薬局 ●中村屋

【鷹山地区】 ●カネキ高田商店 ●カネ長高田商店 ●佐藤酒店 ●ダイマル商店 ●つるや商店

【東根地区】 ●岡田商店 ●カネヨタカハシ ●菅原商店 ●総合衣料すがわ ●松本商店 ●吉田屋

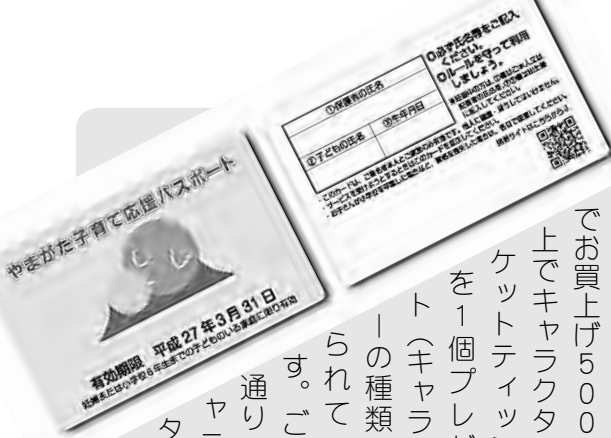

◆あゆ茶屋

食事をされるかたにりんごジュースサービス（ご注文の際にパスポートカードをご提示ください）

◆うさちゃんクリーニング白鷹店

パスポートカード提示でクリーニング代30%割引（但しジュータン、着物などの特殊品除く。）

◆きらやか銀行（鮎貝支店・荒砥支店）

○ローン金利の優遇（対象商品）きらやかマイカーローン（内容）お借入日の店頭基準金利より1・875%を優遇

◆公文式荒砥教室

『えほんだいすき〜よみきかせガイド〜』プレゼント

◆ツルハドラッグ白鷹店

パスポートカード提示でお買上げ500円以上でキャラクターポ

ケットティッシュを1個プレゼント（キャラクターの種類は限

られています。ご希望通りのキャラクター

でな

す。ご希望通りのキャラクター

でな

す。ご希望通りのキャラクター

い場合もあります。）

◆土里夢工房宝思そば

パスポートカード提示で各メニュー100円値引き

◆有限会社どりいむ農園

パスポートカード提示で来店お買い上げのお客様へ牛乳（200CC）1個プレゼント

◆パレス松風

宿泊料金の5%を割引（予約時にパスポート特典利用の旨お知らせください。）

◆マックスバリュ白鷹店

パスポートカード提示で、WAO N（3000円で300ポイント付）を店舗でお買

上げで、ふうせんの詰め合わせセットを1個プレゼント。子

育てに優しい設備（ベビシート付）多目的トイレ、おむつ

替えコーナー、貸し出し用ベビーカー）

◆山形銀行荒砥支店

○ローンの金利優遇（対象商品）マイカーローン、ごうかくローン、新フリーローン

①基準金利より、年0・3%の優遇

②当行との取引状況にに応じたポイントステージごとの金利優遇も合わせて適用し、

最大で年0・9%の金利優遇をご利用いただけます。

②子育てに優しいサービスの提供

◆サンクス白鷹店

ミルクのお湯の提供・トイレの提供

◆セブンイレブン白鷹町荒砥店

ミルクのお湯の提供・トイレの提供

パスポートカードの交付方法

パスポートカードは、保育園、小学校に在籍する児童を通じて交付します。妊婦のかたには、母子手帳交付時に交付します。それ以外のかた（お子さんを在宅で保育しているかたなど）については、郵送により交付します。カードが届かない場合や紛失された場合は健康福祉課子育て支援係で交付しますので、お問い合わせください。

なお、これまで交付したパスポートカードは、すべて新しいカードに更新します。新しいカードは4月1日から利用できますが、カードの交付は平成22年4月1日以降となりますのでご了承ください。

■問い合わせ

健康福祉課子育て支援係
（☎86-0212）

平成22年4月から
肝臓機能障害による身体障害者手帳が交付されます

▼対象者

- 認定基準に該当する肝臓機能障害のあるかた
- 肝臓移植を受け、抗免疫療法を実施しているかた

▼手続き方法

申請書、顔写真（たて4センチ×横3センチ、3カ月以内に撮影したもの）と身体障害者手帳指定医が作成した規程の診断書と印鑑を持って健康福祉課福祉係で手続きしてください。

※申請書と診断書の様式は、健康福祉課福祉係にあります。

※申請の受付は平成22年2月より開始しています。

【認定基準】

主として、肝臓機能障害の重症度分類である

Child-Pugh 分類によって判定します。3カ月以上グレードCに該当するかたが、概ね身体障害者手帳の交付対象となります。ただし、診断前の6カ月間にアルコールを摂取しているかたなどは対象となりません。

※ Child-Pugh 分類とは…

肝性脳症、腹水、血清アルブミン値、プロトロンビン時間、血清総ビリルビン値によって肝臓機能障害の重症度を評価します。

※認定基準の詳しい内容は、指定医や主治医の先生にご相談ください。

■問い合わせ

健康福祉課福祉係（☎86-0111）

平成21年度白鷹町スポーツ振興懇談会 白鷹町総合型地域スポーツクラブ設立総会

2月14日、白鷹町総合型地域スポーツクラブ設立総会、並びに白鷹町スポーツ振興懇談会、体育協会表彰式がパレス松風を会場に、関係者約100人が参加し行われました。クラブ設立総会ではクラブ名を、ゆめスポしらたか「RO*KU」（ロック）とし、規約や事業計画が承認され、来年度より会員を募集し活動を行うことが決まりました。



設立総会

その後、平成21年度町体育協会表彰が行われ、指導者・競技者としてすばらしい成績を収められた方が表彰されました。懇談会では、総合型地域ス

総合型 地域スポーツクラブ

ポーツクラブの設立を記念し、財団法人日本体育協会中央企画員である伊倉晶子氏より「地域の財産を生かした『たまり場』のようなクラブづくり」と題して講演をいただきました。

ゆめスポしらたか「RO*KU」

「いつでも、どこでも、だれでも、いつまでも」の合言葉のもと、地域の子どもから大人までが、身近な地域でスポーツを親しみながら互いに交流を図れる、「地域の集いの場」ような地域密着型のスポーツクラブです。22年度は、ニュースポーツなどを楽しむチャレンジコースや健康づくり・趣味・仲間づくりを目的としたエンジョイコース、競技力向上を目的としたエキスパートコースなどの事業を行う予定です。詳しい内容及び会員募集については4月ごろお知らせする予定です。

お知らせする予定です。

ひご参加ください。

■問い合わせ ゆめスポしらたか「RO*KU」事務局／教育委員会内（☎8516147）

平成21年度白鷹町体育協会表彰者

■功労賞

○橋本吉明さん

永年にわたり、町スポーツ少年団の要職を歴任され、平成17年度から20年度までスポーツ少年団の部長としてスポーツ少年団の発展に尽力された。また、認定育成員として、指導者の育成に貢献された。

■殊勲賞

○安達桂子さん

（陸上・富士大学）
○鈴木 豊さん
（陸上・山形大学）
○山田晃大さん
（ソフトボール／南陽高校）
○江口 聡さん
（ソフトボール）
○酒井宏幸さん
（ソフトボール）
○青木涼平さん

（ライフル射撃／南陽高校）

○青木順一さん

（水泳／東根小学校）

○金田日菜子さん

（剣道／蚕桑小学校）

■栄光賞

○松山康太さん

（ボート／東京外国語大）

○白鷹西ソフトボールクラブ

（児玉聡太さん、鈴木将博さん、酒井駿吾さん、西村 幸さん、梅津響平さん、長岡恭紫さん、五十嵐凌平さん、児玉祐太さん、丸川和輝さん、大瀧翔太さん、齋藤広太さん、槌谷裕司さん）

以上 西中学校



粕漬コンテスト優秀賞

鈴木みどりさん（下山）

2月21日、第36回粕漬コンテスト（株式会社小嶋総本店主催）の表彰式が行われ、鈴木さんの粕漬が優秀賞に輝きました。鈴木さんは、今回が4年連続の出品で、これまで銀賞1回・金賞2回を受賞しており、4年連続の受賞となりました。

鈴木さんの粕漬は、4回ほど粕床を替え、また材料の計量などをしっかりと行っており、おいしいものに仕上がっているそうです。

このコンテストは出品者の減少などから来年度が最後のコンテストになるようですが、鈴木さんは来年度も出品されるとのことですので、ぜひ最優秀を目指していただきたいと思います。このたびの受賞おめでとうございます。



あゆーむ通信 vol.6

3月・4月のあゆーむは、展示やワークショップ(体験講座)がおすすめです。是非お気軽にご参加ください。

小林俊介先生へのインタビュー

3月11日から開催されている「小林俊介展」。



《08-04p》2008年

か質問させていただきました。

Q 子どものころはどんな子でしたか？

集団に合わせるのが苦手な子で、いじめられっ子でよく泣いていた気がします。

甘いお菓子より焼き鳥やせんべいが好きなヘンな子だったようです。となりのおじさんがクラシック好きでその影響か今でも音楽をよく聞きます。

Q 画家になろうと思ったきっかけは？

中学校の美術教員の影響が大きいです。

Q 抽象画に行きついた理由は？

人物や静物を具体的に描くような再現描写より、筆触や「もの」としての絵具の素材そのものに魅力を感じたから。ただ、具象と抽象をあまり分けて考える必要はないと思います。多かれ少なかれ絵画というものは抽象だと思っています。

Q アイデアが浮かぶとき・場所・状況は？

お風呂(温泉)や移動中など、リラックスしているときが多いようです。

Q 苦勞することは？

パネルや下地作りなどの準備や段取り。実際に色で絵を描く時間よりパネルを作る木工やモノクローム(単色)の下地づくりの時間のほうが長いくらいではないでしょうか。制作中に塗り重ねる絵具の層がうまく重なっていかないとき。あとやはり望みの色彩や効果がうまく出ないときでしょうか。

Q こだわりの画材は？

キャンバスを張る木製パネルから下地、テンペラ絵具、解き油まですべて素材から手製したり加工したりして用いています。市販のパネルやキャンバス、絵具や材料をそのまま使うことはほとんどありません。経済上の理由(手製のほ



▲深山和紙振興研究センターにて深山和紙の原料である楮(こうぞ)の皮をむく小林俊介先生

Q 展示会のみどころは？

3メートルを超える横長の大作や、地元白鷹産の深山和紙を用いた作品を準備しています。ふだんは綿キャンバスに描いているため、和紙の作品は下地の準備段階から勝手が違い苦勞しています。個々の絵画の質もさることながら、会場全体が作品であると考えられていますので、絵画と絵画がおかれる空間が呼応して、ひとつの呼吸する「場」を形成できればよいと思っています。

◆作品展示

いつ 3月11日(木)

〜4月18日(日)

▼観覧料 大人200円

高校生以下無料

◆アーティストトーク

小林俊介先生が、ご自身の作品について語ります。

いつ ① 3月13日(土)

② 4月11日(日)

午後2時〜3時

▼どこで ギャラリー1

▼料金 無料(ただし、当日の観覧券が必要)

◆ワークショップ「にじみ絵であそぼう」

いつ 3月22日(月・祝)

午後2時〜3時

▼どこで 文化伝承室

▼講師 小林俊介先生

▼料金 200円

▼定員 20人

▼対象 3歳以上(小学生未満保護者同伴)※大人のみでもご参加可。

▼申込 あゆーむまでお申し込みください。

梅津五郎展は、4月12日(月)までお休みさせていただきます。

◆鉛筆画講座

▼いつ 4月下旬～6月上旬の期間に全4回の講座。

▼平日の午後7時～9時

▼講師 工藤裕一郎先生（画家、山形短期大学講師）

▼受講料 1300円（画材別）

▼お申込 あゆーむまでお申し込みください。（詳細はお問い合わせください。）

▼締め切り 4月16日（金）

もともと身近な画材である鉛筆を使って絵を描く講座です。基本的な描き方・建物・自画像と順を追って基礎から楽しく指導します。受講料の他に、鉛筆数種・練消しゴム・画用紙といった画材代（実費1500～2000円程度）が必要です。画材をお持ちのかたは購入の必要はございません。

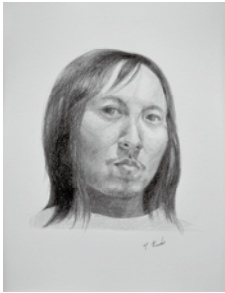

▲鉛筆画

◆油絵入門講座終了と展示

12月から始まった油絵入門講座が2月に全6回終了

しました。受講者の皆さんはこういった講座を待ちに待っていたという事で、非常に熱心に取り組んでいらっしやいました。また講師の安部昭二先生は、初心者にもわかりやすいように毎回見本を示しながら説明してくださったので、皆さんがどんどん上手になっていくのが目に見えてわかりました。

皆さんからは、町内で絵が習えるところができてうれしい、ぜひまた参加したいのでこうした美術講座を継続してほしい、といった声をいただきました。

受講者の皆さんが描かれた絵は3月31日まであゆーむ交流回廊にて展示しております。初めて描いた油絵にも関わらず素晴らしい力作に仕上がっておりますので、ぜひご覧ください。

皆さんからは、町内で絵が習えるところができてうれしい、ぜひまた参加したいのでこうした美術講座を継続してほしい、といった声をいただきました。



▲油絵入門講座の様子

今月のピックアップ

高橋和歌ヴァイオリン演奏会

▼いつ 3月21日（日）

▼午後2時開演

▼演奏 高橋和歌（ヴァイオリン）、田中良茂（ピアノ）

▼入場料 会員無料（非会員一般2500円、高校生以下1000円）詳細は白鷹音楽愛好会までお問い合わせください。

▼主催・問い合わせ 白鷹音楽愛好会（☎85-4450）第2回目の演奏会です。



▲高橋和歌さん

4月までの日程

ギャラリー

- 3/11（木）～4/18（日） 小林俊介展
- 3/13（土） 小林俊介アーティストトーク①
- 4/6（火）～4/11（日） しゅんこう
和紙ちぎり絵展（こぶし会）
- 4/11（日） 小林俊介アーティストトーク②

ホール

- 3/21（日） 高橋和歌ヴァイオリン演奏会（白鷹町音楽愛好会）

文化伝承室

- 3/22（月・祝） 小林俊介ワークショップ「にじみ絵であそぼう」
- 4月下旬 鉛筆画講座

交流回廊

- ～3/31（水） 油絵入門講座の作品展

4月までの休館日

- 3/15（月）・23（火）・29（月）
- 4/5（月）・12（月）・19（月）・26（月）

事業企画委員とサポーターを公募いたします

サポーター

あゆーむでは、コンサート、展覧会、ワークショップ、講演会などの主催事業のお手伝いをしていただくサポーターを募集します。

▶参加資格 あゆーむの活動に関心のある高校生以上のかた。

▶登録 所定のお申し込み用紙に必要事項ご記入の上お申し込みください。用紙は、あゆーむ受付またはあゆーむホームページにございます。詳細は下記までお問い合わせください。

事業企画委員

白鷹町文化交流センターAYu:M（あゆーむ）の事業企画委員を公募します。委員の仕事は、事業の企画立案、事業運営についての助言をお願いします。定員は15人。任期は平成22年度といたします。委員会は年間5回程度で費用弁償を行います。

●事業企画委員・サポーターのお問い合わせ

白鷹町教育委員会 文化交流センター係 ☎85-6146

白鷹町健康増進計画「元気ニコニコしらたか21」

元気いっぱい子どもの健康づくり～元気いっぱい育つために～
「いっぱい遊んで元気に育つ」 このようなことを目指します。

- そのためには
「食生活を通して体と心を育む」
「安心して、外遊びができる」
- このようなことが大切です。
“外でお家の人や年の違う子どもたちと体を使って思いっきり遊ぶ”
こんな暮らしのことです。



中間評価

町健康増進計画「元気ニコニコしらたか21」の達成状況を把握するために、町民の皆さん(小学5年生)を対象に、元気ニコニコ21アンケートを実施しました。
〔元気ニコニコ21アンケート〕

子どもの指標	平成15年	平成20年	平成22年
	策定時	中間評価	目標値
体が元気	96.3%	97.0%	100.0%
心が元気	93.9%	89.0%	100.0%
友達と外でよく遊ぶ	95.1%	85.9%	100.0%
子どもたちが安全に遊ぶ場所がある	83.5%	81.2%	90.0%
友達が遊んでいる時「悪いことは悪い」と言える	83.5%	81.2%	90.0%
お家の人と一緒に遊ぶ時間がある	62.0%	52.3%	75.0%
子どもが食事の時いつもお腹がすいている	50.6%	45.6%	70.0%

“心が元気”
が
減少!

家族、友だちと
外でよく遊んでい
る子どもが少なく
なっています。

元気ニコニコ21アンケート
「子どもの指標」から見える、
白鷹町の子どもたちの今

「体が元気」な子どもは、増えていますが、「心が元気」と答えた子どもが減っています。

- ・友達と外でよく遊ぶ
- ・お家の人と一緒に遊ぶ時間がある
- ・子ども達が安全に遊ぶ場所がある
- ・子どもが食事のとき、いつもお腹が空いている
- ・友達と遊んでいる時「悪いことは悪い」と言えるなども減少しています。

元気な子どもの源といえる「遊び」と「食べる」で、数値が下がっている指標があり、ちょっと元気がなくなっている子どもたちの暮らしが気になります。

子どもたちの心が元気になるためにどうしたら良いか、行政だけでなく、地域や学校・保育園などの関係機関とさらに連携し、その原因や対策を検討していく必要があります。

関係機関と連携を図るために、次世代育成支援行動計画・食育推進計画などの関係計画と協働し、推進します。

健康のひろば

子どもが元気になるために 子どもの生活リズムを整えよう！ [文部科学省推進]

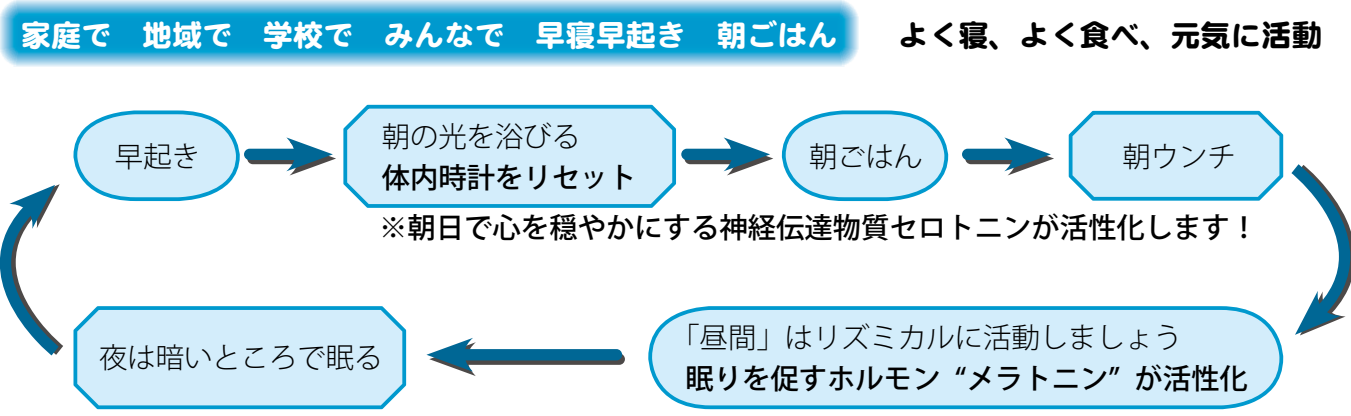



白鷹町認知症高齢者見守りネットワーク協議会の活動 (その2)

認知症になっても安心して暮らし続けられる地域をつくるためには、地域のかたが認知症の知識や認知症のかたへの対応を知っていることが大切です。町認知症高齢者見守りネットワーク協議会では、多くのかたに認知症について知っていただくために、「見守り・支え合いステッカー」の他にもさまざまな活動を行っています。

○認知症予防啓発
紙芝居の製作

認知症のことをわかりやすく伝えるためにはどんな関わりが受け入れやすいか話し合い、子どもから高齢者まで親しみやすい「紙芝居」を作成しようとして話し合っていました。認知症介護の経験があるかたや専門家で紙芝居作成ワークショップグループをつくり、実体験や理想の対応、困ったときにとりがちな行動を話し合っ脚本書き、紙芝居を作成しました。公民館やいきいきサロンなどで上演しています。



紙芝居「ドタキャンばあちゃん」

○「認知症の人と家族の会」活動

認知症の家族の介護には、寝たきりなど身体不自由な

たの介護とはまたちがったむずかしさがあります。認知症のかたの介護ならではの悩みや相談など、認知症の家族を介護した経験のあるかたや保健師から話を聞いたり、普段忙しさから口に出せない自分のことを話したりできます。他人に言いにくい悩みを話すことで、介護者のリフレッシュをはかります。

認知症高齢者は、判断力が低下していることから悪徳商法などの消費者トラブルに巻き込まれたり、介護が大変なことから虐待を受けやすかったりと、弱い立場におかれがちです。家族や地域がほんの少し注意して見守りをしたり声をかけたりすることで、悪徳商法が近づかない・虐待が起らない明るく元気な地域にしていけることができます。

町認知症高齢者見守りネットワーク協議会は、認知症のかたや介護する家族が笑顔で過ごせる毎日になるように、みんなが毎日いきいきと過ごせるまちづくりへとつなげていける活動を行っています。

認知症の人と家族の会 定例会(毎月第4水曜日)

認知症や物忘れについて相談したり、認知症の家族の介護をしてきたかたの話を聞くことができます。お気軽にご参加ください。

▼いつ 3月25日(木)
午後1時30分

▼どこで 健康福祉センター
■問い合わせ 町地域包括支援センター(☎86-0112)

2月の町長交際費

平成22年2月に支出された町長交際費についてお知らせします。

■問い合わせ
総務課総務係 ☎85-6120

支出日	区分	支出額(円)	内容
2月5日	御祝	3,100	あゆ茶屋新年会
2月5日	贈答品	9,620	町重要事業要望
2月5日	贈答品	2,405	三川町訪問
2月5日	香典	10,000	
2月5日	御祝	3,000	十王雪まつり
2月12日	御祝	3,000	川下を語る会
2月12日	御祝	5,000	しらたかきらやか会新春交流会
2月12日	御祝	3,000	長井白鷹建設組合新年会
2月15日	御祝	5,000	気仙沼合併記念式典
2月15日	御祝	5,000	川西町消防団長藍綬褒章受章祝賀会
2月24日	御祝	50,000	丸川晃一氏藍綬褒章受章祝賀会
2月26日	香典	20,000	
	計	119,125	



もうすぐ、桜が芽吹きます



置賜と上山が連携し取り組んできたやまがた花回廊キャンペーンは3年間の実績が認められ、今年もJR東日本の支援をいただき、多くのプランが企画されました。また、『置賜さくら回廊』イベントや町内各地の桜保存会の皆さんによるおもてなしも開催する予定です。近年では団体ツアーだけでなく、個人での観光も増え、日本各地からたくさんのお客様がいらっしゃいます。

そこで、町民の皆さまには、町を訪れたかたに道を聞かれたときには丁寧に應對していただくなど、おもてなしの心で迎えていただければ幸いです。

「春はサクラ。」わが町の古典桜の魅力をぜひご紹介ください。



釜の越桜

びゅうばす 置賜さくら回廊号

- 運行日 4月15日(木)～30日(金)
- コース 赤湯駅発～久保桜～最上川堤防千本桜～草岡の大明神桜～薬師桜・釜の越桜～十二の桜～烏帽子山千本桜
- 料 金 おとな3,600円、こども3,100円

ガイドと散策 しらたか古典桜の里そとろ歩き

- 出発日 4月15日(木)～30日(金)
- コース 四季の郷駅～ひさご(昼食)～奨学桜～十二の桜～喜三郎桜～薬師桜～釜の越桜～蚕桑駅
(釜の越桜から蚕桑駅まではタクシー移動。しらたか旅先案内人がガイドします。)
- 料 金 3,000円(おとな・こども同額)
※2名様以上でお申込みください。

ガイドと散策 最上川の風に吹かれ 隠れ蕎麦屋の里白鷹を歩く

- 出発日 4月1日(木)～6月29日(火)
- ※水曜日は出発除外日となります。
- コース 荒砥駅～最上川堤防散策～隠れ蕎麦屋(昼食)～どりいむ農園～清水屋酒店(羊かんとお茶のおもてなし)～御稻荷神社～荒砥駅
(一部、タクシーにて移動。しらたか旅先案内人がガイドします。)
- 料 金 3,900円(おとな・こども同額)
※2名様以上でお申込みください。

■お近くのびゅうプラザにお申込みください。
(詳しくは、JR主要駅、びゅうプラザの専用パンフレットをご覧ください。)



駅からハイキング

花ウォーク白鷹古典桜コース(全長約10km)

- 開催日 4月24日(土)午前10時～午後4時
- コース 蚕桑駅集合～釜の越桜～薬師桜～喜三郎桜～笠松ロマン館～十二の桜～山口奨学桜～子守堂の桜～鮎貝駅
- 参加費 200円(ガイド料)
※しらたか旅先案内人がガイドします
- 定員 100人
- 締切 4月16日(金)まで
- 注意点
 - ・昼食、飲料水、雨具、タオルなどは各自でご持参ください。
 - ・イベント中は損害保険に加入していますが、応急手当以外の責任は負いません。
- 申込先 産業振興課観光係(☎85-6126)



山交バス

「新・置賜さくら回廊号」

- 運行期間 4月10日(土)～29日(木)
- コース 烏帽子山千本桜～あゆ茶屋(昼食)～十二の桜～薬師桜～釜の越桜～白兔しだれ桜～草岡の大明神桜～久保桜
(釜の越桜から蚕桑駅まではタクシー移動。しらたか旅先案内人がガイドします。)
- 料 金 おとな3,500円、こども3,000円(昼食付)

■問い合わせ・申込み
山交バス観光課(☎023-647-5173)

■問い合わせ 産業振興課観光係(☎85-6126)
白鷹町観光協会(☎86-0086)



ニュースポーツ教室

- ▼いつ 3月23日(火) 午後7時15分
- ▼どこで 蚕桑小学校体育館
- ▼内容 らくらくエアロビクス・ドッジビーほか
- ▼講師 町体育指導委員会
- ▼持ち物 シューズ・タオル・飲み物
- ▼主催 白鷹町総合型地域スポーツクラブゆめスポしらたか「RO*KU」
- 問い合わせ

教育委員会生涯スポーツ係
(☎85-6147)

障がい者なんでも相談室

障がい者なんでも相談室では、悩み事や困り事の相談を受け付けています。

▼いつ 毎週月曜～金曜日

午前9時～午後5時

▼どこで 県障がい者社会参加推進センター(山形市大字大森385)

▼相談員

①法律相談(弁護士)

※事前に予約が必要です。

②一般相談(社会福祉士)

▼相談方法 電話、手紙、FAX、来所のいずれか

▼相談料 無料

■問い合わせ 県障がい者社会参加推進センター(☎/FAX 023-687-5333)

しゅんじょう 和紙ちぎり絵展

手すき和紙によるちぎり絵は「優雅」で「癒し」を感じていただけます。ご来場をお待ちしています。

▼いつ 4月6日(火)

～11日(日)

午前9時～午後6時
▼どこで あゆむ「ギャラリー2」

▼入場料 無料

■問い合わせ こぶし会・小林(☎85-5890) / 松木(☎85-3482)



第6師団48周年・神町駐屯地54周年創立記念行事

- ▼いつ 4月18日(日) 午前8時～午後3時
- ※この日神町駐屯地を一般開放します。
- ▼どこで 陸上自衛隊神町駐屯地
- ▼内容 記念式典、訓練展示、戦車など体験搭乗、チビッコ広場など
- ▼その他 新たな企画として、抽選で100人にヘリコプター体験搭乗を行います。応募要領は、以下をご確認ください。
- 問い合わせ 第6師団司令部広報室 (☎0237-48-1151 / FAX0237-47-1784)

ヘリコプター体験搭乗応募要領

- ▽いつ 4月18日(日) 午後1時～2時30分
- ▽どこで 神町駐屯地グラウンド
- ▽締め切り 3月26日(金) 必着

郵便往復はがき 往復 999-3797 山形県東根市神町南3丁目1の1 第6師団司令部広報室 ヘリコプター体験搭乗係	返信はがきの裏面 (白紙) 抽選結果を印刷しますので何も記入しないでください。	郵便往復はがき 返函 000-0000 ご自身の住所と氏名を記入してください。	往復はがきの裏面 ①応募者の住所 ②氏名(年齢) ③性別 ④職業 ⑤連絡先 ⑥人員 (1人または2人)
--	---	---	--

- ※往復はがき1枚で2人まで応募可能です。
- ※未就学児童は搭乗出来ません(小学生は保護者同伴となります)。
- ※記載が十分でないはがきは、返信できない場合があります。
- ※当日荒天時の場合、中止となります。
- インターネットからも応募できます。
www.mod.go.jp/gsdf/nae/6d/ 第6師団で検索

キッズキャンプ案内

- 神町駐屯地では、今年もキッズキャンプを開催します。
- 子どもたちの楽しみにしている夏休みの思い出づくりにぜひご参加ください。
- ▼いつ 7月24日(土)～25日(日) 1泊2日
- ▼どこで 陸上自衛隊神町駐屯地
- ▼参加費 約2000円(食事代3食分・保険代・事務費など)
- イベント
- 自衛隊装備品見学

- 自衛隊車両体験搭乗
- 魚のつかみ取り
- キャンプファイヤー、ゲームなど
- ▼募集人数 小学生約300人(子ども会・スポーツ少年団など団体でお申し込みください。数人の保護者同伴をお願いいたします。)
- ※参加希望者多数の場合は抽選とさせていただきます。
- ▼締め切り 5月14日(金)
- 申込・問い合わせ 神町駐屯地広報センター(☎0237-48-1151 / 内線372)



やまがた花回廊イベント列車
今年も「トロッコ」列車がや
ってくる!

▼運行日

4月17日(土)、18日(日)

24日(土)、25日(日)

●「風っこ桜回廊1号」

運転区間

JR米坂線・フラワー長井線

(米沢〜今泉〜長井)

●「風っこ桜回廊2号」

運転区間

フラワー長井線(長井〜赤湯)

●「風っこ桜回廊3号」

運転区間

フラワー長井線(赤湯〜荒砥)

●「風っこ桜回廊4号」

運転区間

フラワー長井線(荒砥〜今泉)

※運転区間の運賃などは通常

と同じです。

※運行時間など詳細について

はお問い合わせください。

■問い合わせ 山形鉄道営業部 (☎88-2002)



県営住宅(あらとアパ ト2号) 入居者募集

▼所在地 荒砥乙725-1

▼募集戸数 一般用1戸

▼間取り 3DK(8+6+6+DK)

▼家賃 月額2万4900円

〜4万8900円

▼敷金 家賃の3カ月分

▼入居資格 入居世帯の収入

が公営住宅法で規定する基準

以下で、県営住宅に同居する

親族を有する住宅困窮者であ

ること。

▼入居時期 6月初旬

▼募集期間 4月12日(月)

〜16日(金)

午前10時〜午後5時

▼申込先 置賜総合支庁西庁

舎 西置賜建設総務課

※詳しくはお問い合わせくだ

さい。

■問い合わせ 県すまいる情

報センター 置賜事務所

(☎0238-24-2332)

山形県立農業大学校「研 修生」募集!

新規就農、新たな作物導入、
加工直売について実践的に学
ぶ研修です。

▼コース 新規就農支援研修、
農業ビジネス支援研修

▼研修期間 約1年間

(平成22年4月〜23年3月)

▼募集人員

○新規就農希望者40人

○新たな事業展開・加工を目

指す農業者30人

▼締め切り 3月26日(金)

▼研修先 農業大学校ほか、
農業関係試験研究機関、先進

農業経営者など

▼受講料 無料

※詳しくはお問い合わせくだ

さい。

■問い合わせ 山形県立農業

大学校研修部 (☎0233-

22-8794)

防衛省・自衛官募集

▼募集種目

一般幹部候補生、一般曹候補

生、予備自衛官補

▼応募資格

○一般幹部候補生

20歳〜26歳未満のかた

※その他の要件もあります。

○一般曹候補生

18歳〜27歳未満のかた

○予備自衛官補

18歳〜34歳未満のかた

・一般公募

・技能公募

18歳以上で保有する技能に

応じて55歳未満のかた

※応募用紙など詳細について

はお問い合わせください。

▼受付期間【試験日】

○一般幹部候補生

4月1日(木)

〜5月15日(土)

【試験日】5月15日(土)

○一般曹候補生

4月1日(木)

〜5月10日(月)

【試験日】5月22日(土)

○一般幹部候補生

4月9日(金)まで

【試験日】4月17日(土)

■問い合わせ 自衛隊米沢地

域事務所 (☎0238-23-

0011)

チリ大地震救援金にご協 力ください

日本赤十字社では、2月27
日に発生したチリ大地震にお
ける被災者救援活動を支援す
るための救援金を受け付けて
います。皆さまのご協力をお
願いいたします。

なお災害救援金は、税制上
の優遇措置(所得税及び住民
税の寄付金控除、法人税の全
額損金算入)の対象になりま
す。

▼受付期間 4月30日(金)ま

で

▼受付場所 日本赤十字白鷹

町分区(健康福祉センター内)

■問い合わせ 健康福祉課福

祉係 (☎86-0111)

母子家庭の母の資格取得 を支援します

▼内容 母子家庭の母の資格
取得のための修業期間に給付
金を支給する事業です。

▼資格の種類 看護師・介護

福祉士・保育士・理学療法士

・作業療法士

▼対象者

(次のすべてにあてはまるか
た)



○児童扶養手当を受けている
かた、または同様の所得水
準のかた

○対象資格の取得が見込まれ
るかた

○就業または育児と修業の両
立が困難であると認められ
るかた

▼給付額

○住民税課税世帯

(月額 7万 500円)

○住民税非課税世帯

(月額 14万1000円)

▼給付開始 申請書を提出し
ただき、審査決定後から給付
になります。

■申請先及び相談窓口 置賜
総合支庁 福祉課企画調整担
当(☎0238-261602
7)

大雨などの気象警報を市
町村ごとに発表します！

気象庁では、平成22年5月
27日から、気象警報・注意報
は市町村を対象として発表し
ます。例えば、白鷹町に災害
発生のおそれがある場合、こ
れまでは、町を含む「西置賜」
に対して警報・注意報を発表
していますが、5月27日から
は、「白鷹町」を明示して「白

鷹町に大雨警報」のように
発表します。危険がせまつて
いる市町村が明確になること
で、自治体の避難勧告など防
災対応を支援することができ
ます。

なお、テレビやラジオなど
で大雨や洪水などの警報が放
送されるときは、画面に表示
できる文字数や読み上げ可能
な文章の範囲内で伝える必要
があるため、これまでどおり
の地域名で放送される場合が
あります。

市町村ごとの気象警報・注
意報の詳細な内容は、気象庁
ホームページや国土交通省防
災情報提供センターの携帯電
話サイトに掲載する予定です。
○ホームページアドレス
<http://www.jma.go.jp/>
○携帯電話サイト <http://www.mlit.go.jp/saigai/bosajoho/i-index.html>

■問い合わせ 山形地方気象
台防災業務課(☎023-6
2210632)

NTT東日本発行の電話
帳を配達・回収します

NTT東日本山形支店では、
4月中に順次、新しい電話帳

(平成22年5月発行)を各ご
家庭・事業所へお届けします。
その際、現在お使いの電話
帳は、新しい電話帳とお取替
えいたしますので、配達員へ
お渡しください。

NTTでは、地球環境保護
として、回収した古電話帳か
ら新しい電話帳をつくる「電
話帳循環型リサイクル」を行
っています。

なお、ご不在時などで配達
員に古い電話帳を渡せなかつ
た場合、後日改めて回収に伺
いますので、「タウンページ
センタ」までご連絡ください。
お届けする電話帳の変更や配
達冊数の変更につきましては、
タウンページセンタまでご連
絡ください。

■問い合わせ タウンページ
センタ(☎0120-506
1309)

危険物取扱者・消防設備
士の免状をお持ちの皆さまへ

消防法令では、当該免状に
貼つてある写真は、10年以内
に撮影されたものでなければ
なりません。
まだ写真の書き換え申請をさ

れていないかたは、速やかに
手続きをされますようお願い
いたします。

※写真の書き換えとは、新し
い写真を印刷した免状に取
り替えることです。

※申請書用紙は県下各消防本
部及び消防試験研究センタ
ー山形県支部にあります。

■問い合わせ 財団法人消防
試験研究センター山形県支部
(☎023-631-076
1)

広告

■ガラス修理
アルミサッシ・木製建具・額縁・ペアガラス入替

■サッシ修理
戸車交換・建付調整・玄関錠交換
アミ戸修理・販売・張替

出張修理いたします

ヤマシチ商店 鮎貝内町 電話:85-3134
営業時間 7:00-22:00(年中無休)

広告

看護師・准看護師募集

○ 白川記念病院では、看護士さん、准看護士さんを募集しています。
○ 看護士さんの資格をお持ちのかたで看護士を目指しているかたや看護学校及び看護士学校へ入学希望のかた、貴病院の修学資金制度を有効してみませんか。
○ 准看護士さんの資格をお持ちのかたで、現在看護学校に通っているかたの学生アルバイトを募集しています。

■ お問い合わせ：白川記念病院 人事課まで
TEL ■ 7-8000

小児科 内科 精神科 神経内科 リハビリテーション科

医療法人 杏山会
吉川記念病院



みんなで広げる



白鷹町少年少女合唱団 (代表 土方俊男さん)

◆結成はいつですか？
○平成20年10月です。

◆メンバー構成は？
○町内全域を対象に、保育園年長児から小学校6年生まで39人で活動しています。

◆はじめたきっかけは？
○前々から合唱団をつくりたいという思いがあり指導者を探していました。今回、指導者をしてくださるかたと出会えたので設立することができました。

◆活動内容は？
○これまで、町誕生55周年記念式典や町芸術祭、米沢ごども芸術祭などのイベントで歌わせていただいています。

◆いづどんな練習をしているんですか？
○月3回、土曜日の午前9時30分から鮎貝地区のハーモ二

担当：総務課情報係(☎85-6121)



語りとわらべ唄の集い (平成22年2月)

ープラザで練習をしています。基本的な発声練習や、小学校3年生以上は楽器を使った練習などもしています。

◆最後にひと言
○「少年少女」とはいうものの、男の子がいないのが一番の悩みです。現在、新年度の団員を募集していますので、興味のあるかたぜひ一緒に歌いましょう！

▼3月6日は二十四節季の一つ啓蟄。「大地が暖まって、冬の間にいた虫が這い出てくる頃」と言われていますが、このころの天候はまさしくそのとおり。先日、家の池の水際にふきのとうが顔を出していました。もう、春は目前ですね。

▼十王雪まつりに、山口雪中パークゴルフ大会と、雪国の特徴を生かした地域おこし取材して、事務局のかたから「参加する人に楽しんでもらうためには、自分たちも楽しまなければならぬ」という話を伺いました。事前の準備のことなど想像する、簡単なことではないと思いますが、自分も実践してみたいと思えました。(おおたき)



広報しらたかは再生紙を使用しています。



【1月27日～2月26日届出】

ご結婚おめでとう

氏名	住所
(横) 澤 祐太	横田尻
(青) 木 垂矢	長井市
(布) 施 貴広	中山
(菊) 地 さなえ	山形市
(守) 谷 亘	萩野
(山) 田 夏美	宮城県
(梅) 津 智博	浅立
(渡) 部 里美	小国町
(近) 藤 晃	山形市
(山) 口 美里	荒砥甲
(鈴) 木 晶	鮎貝
(本) 田 江梨子	高島町

こんにちは赤ちゃん

住所	父母の名	子の名
鮎貝	武田 晃美代子	小 雪
畔藤	高橋 義かおり	海 龍
高玉	金田 幸真菜美	煌 牙

お く や み

住所	氏名	年齢
浅立	鈴木 える系	85
山口	樋口 侖	83
広野	川井 斉	43
箕和田	齋藤 三千代	74
山口	菅 みつ	92
萩野	松田 ふう	90
荒砥乙	奥山 仁	60
畔藤	菅間 たかを	81
荒砥乙	鎌上 廣男	77
荒砥甲	島林 とみ	96
畔藤	伊東 松藏	92
畔藤	藤菊 とも	88
下山	安部 誠志	91
中山	土屋 志つ江	86
荒砥甲	高野 しけ	84
畔藤	藤 芳 昭	64
山口	関 二郎	88
鮎貝	片倉 萬五郎	89
横田尻	新野 精一	86
広野	西塚 和子	66
荒砥甲	迎 田 新助	78
深山	今 作 衛	85

戸籍の窓にのせたくないかたは、届出のときに戸籍年金係にお申し出ください。