

SHIRATAKA  
PUBLIC  
RELATIONS

# し ら た か

広報

10月1日現在で全国一斉に  
国勢調査が行われます②

白鷹町長選挙④

第34回白鷹鮎まつり⑥

町誕生56周年記念駅伝競走大会①

白鷹町産業フェア2010が開催されます⑤

**9.13**  
SEP 2010  
NO 1048



中学校陸上大会 — 勝負はここから！ —

8月28日、「東中学校大運動会」と「西中学校校内陸上競技大会」が行われました。この日も気温30度を越える真夏日となりましたが、保護者のかたがたの早朝草取り作業などできれいに整備されたグラウンドで、中学生は精一杯走り、仲間への応援に汗を流していました。

ぼくたちも 大事な一人 国勢調査

10月1日現在で全国一斉に

# 国勢調査

が行われます

国勢調査は、日本に住んでいるすべての人及び世帯を対象とする国の最も重要な統計調査で、国内の人口や世帯の実態を明らかにするために実施します。

大正9年以来5年ごとに実施され、今回で19回を数えます。

平成22年国勢調査は、人口減少社会にある日本の未来を描くうえで欠くことのできないデータを得るために実施するものです。

9月下旬に調査員がみなさまのお宅を訪問して調査票を配布いたしますので、ご記入いただいた調査票を封筒に入れて10月上旬までに封入して調査員に提出（調査員が回収に伺います）するか、郵送にてご提出していただきますようお願いいたします。

## 調査の対象

平成22年10月1日午前零時現在、日本国内にふだん住んでいるすべての人及び世帯を対象とします。

外国人のかたも対象です。

## 調査方法の見直し

できるだけ回答しやすく、提出しやすい調査をするため、今回の国勢調査から調査票を封入により提出する方法を導入します。また、郵送での提出も可能になります。

## 調査内容(調査票に記入いただく内容)

### ◆世帯員に関する事項(次のとおり)

- ①氏名及び男女の別
- ②世帯主との続柄
- ③出生の年月
- ④配偶者の有無
- ⑤国籍

- ⑥現在の住居における居住期間
- ⑦5年前の住居の所在地
- ⑧在学・卒業等教育の状況
- ⑨就業状態
- ⑩従業地または通学地
- ⑪⑩までの利用交通手段
- ⑫勤め・自営の別
- ⑬勤め先・業主などの名称及び事業の内容
- ⑭仕事の内容

### ◆世帯に関する事項(次のとおり)

- ①世帯員の数
- ②住居の種類
- ③住宅の建て方
- ④住宅の床面積

■これまでの人口・世帯数の推移

	世帯数(世帯)	総人口(人)	男(人)	女(人)
昭和40年	4,628	22,245	10,829	11,416
昭和45年	4,529	20,183	9,783	10,400
昭和50年	4,514	18,977	9,235	9,742
昭和55年	4,530	18,821	9,138	9,683
昭和60年	4,488	18,526	9,007	9,519
平成2年	4,458	18,112	8,788	9,324
平成7年	4,483	17,706	8,596	9,110
平成12年	4,537	17,149	8,358	8,791
平成17年	4,499	16,331	7,969	8,362
平成22年	?	?	?	?

今年は何人になるのでしょうか？

調査内容の守秘義務

調査員をはじめとする国勢調査に従事する者には、統計法によって、調査で知った個人情報や保護するための厳格な守秘義務が課せられています。  
また調査票に記入していただいた内容は、統計の作成以外に使用することはありません。ご提出いただいた調査票は、外部に漏れないように厳重に管理し、集計が完了した後は完全に溶かし、再生紙として生まれ変わります。

調査の結果の利用

調査の結果は、少子高齢化や医療福祉施策、地域の防災対策、廃棄物の処理計画、選挙区の区割り、人口の将来推計など、みなさまの暮らしや生活全般に関わる幅広い分野で利用されます。

かたり調査に注意してください

国勢調査をよそおった不審電話がかかってきたという事例が発生しています。国勢調査員が世帯を訪問する際には、

- ① 国勢調査員証（調査員の顔写真を貼付）
- ② 国勢調査従事者用腕章
- ③ 調査書類入れ（手さげ袋）を身につけています。

不審な人を見かけたり、電話があった場合は回答せず、総務課情報係（☎85-6121）までご連絡ください。



未来への  
はじめの一步は 国勢調査

総務省統計局

詳細は、平成22年度国勢調査広報サイト「国勢調査e-ガイド」をご覧ください。

国勢調査e-ガイド

検索

<http://www.stat.go.jp/data/kokusei/2010/kouhou/index.htm>

■国勢調査についての問い合わせ 総務課情報係（☎85-6121）



# 白鷹町長選挙



告示日 9/28(火)  
投票日 10/3(日)

■告示日 9月28日(火)  
■投票日 10月3日(日)  
○投票時間：午前7時から午後8時まで(黒鴨・針生投票区は、午前7時から午後7時まで)

## ◆投票できるかたは

平成22年6月27日以前から引き続き白鷹町の住民基本台帳に登録されているかたで、平成2年10月4日以前に生まれたかた(満20歳以上)が投票できます。

## ◆投票にあたっての注意事項

### ◇入場券について

入場券を忘れずに持参してください(入場券は9月28日に発送する予定です)。  
もし入場券を紛失した場合でも投票することはできませんので、その場合は投票所の受付に申し出てください。

なお、入場券は9月14日現在の居住地で発行しますので、9月15日以降に転居されたかたは、前居住地の投票所で投票してください。

### ◇代理投票について

身体の都合などで字が書けない場合でも、代理投票ができませんので棄権しないで投票してください。

きまますので棄権しないで投票してください。

## ◆期日前投票ができます

### ◇期日前投票とは

選挙は投票日に投票所において投票することを原則としていますが、期日前投票は投票日前であっても、投票日と同じように投票を行うことができる(投票用紙を直接投票箱に入れることができる)制度のことです。

### ◇期日前投票の日時と場所

○日時 9月29日～10月2日  
午前8時30分～午後8時  
○場所 中央公民館  
1階 文化実習室

※告示日の翌日などで入場券が届いていない場合でも期日前投票をすることはできますので、その場合は期日前投票所の受付に申し出てください。

## ◆不在者投票について

### ◇他の市町村に

#### 滞在されているかたは

業務に従事するため他の市町村に滞在されているかたは、滞在地の選挙管理委員会において不在者投票ができません。

す。この場合、郵便で投票用紙を請求してから投票していただくことになるため、郵便の往復に日数がかかりますので、お早めに選挙管理委員会に請求の手続きを行ってください。

また、白鷹町立病院や白光園などの施設に入院または入所中のかたは、その場所(施設内)で不在者投票ができますので、それぞれの施設の職員に申し出てください。

## ◆郵便等による不在者投票制度とは

身体障害者のかたで両下肢等の障害の程度が1級若しくは2級のかた、内臓機能の障害の程度が1級若しくは3級のかた、免疫の障害の程度が1級から3級のかた、戦傷病者のかたで両下肢若しくは体幹の障害の程度が特別項症から第2項症までのかた、内臓機能の障害の程度が特別項症から第3項症までのかた、または介護保険法上の要介護者で要介護5のかた(いずれも自書することが可能なかた)を対象とし、投票所へ行かなくても自宅で投票できるという

うものです。  
詳しくは、選挙管理委員会事務局までお問い合わせください。

### 「立候補予定者説明会」を開催します

を開催します

白鷹町長選挙の立候補予定者への説明会を次のとおり開催いたします。

立候補の届出に必要な書類をお渡しし、届出書への記載方法、出納責任者の事務などについて説明します。出席されるかたは、本人または代理人のかたでも構いません。

▼日時 9月16日(木)  
午後1時30分～

▼場所 中央公民館  
3階 大会議室

## ■問い合わせ

選挙管理委員会事務局

(☎85-6124)

## 町内長・組長の皆さまへ

臨時文書配布日について

選挙公報配布のため、9月30日(木)を臨時文書配布日とさせていただきます。



# 平成22年度明るい選挙啓発ポスター入賞者

【町審査】◆入選作品



高橋 順奈 (東中1年)



大貫ひとみ (東中1年)

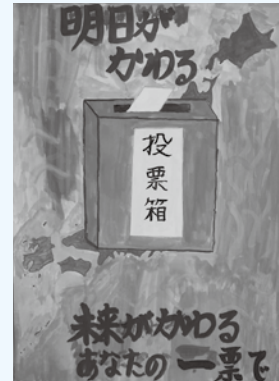

鈴木 彩菜 (鮎貝小6年)



木口 碧依 (東中3年)

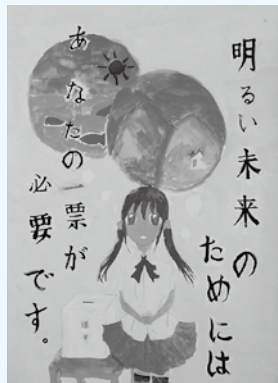

和栗 沙季 (東中2年)



長谷川純音 (東中1年)



菅原 和奏 (東根小6年)



紺野百合子 (荒砥小5年)



片倉 愛美 (蚕桑小5年)



横山愛彩美 (東中1年)



菊地 遥 (東根小6年)



梅津 桜 (荒砥小6年)

**入選された皆さん、おめでとうございます**

※入選作品は、第2次審査（県審査）へ推薦されます。



**大人気!!** 大工さんと一緒に **18日・19日** 「木工体験コーナー」  
白鷹町商工会建工会



しらたか秋の味覚 **あゆ御膳** [販売期間] 9/1~10/31

白鷹の秋の味覚を提供するあゆ御膳。5店の共通メニュー、鮎の塩焼き、アユご飯、そして、今年のテーマ食材は「岡の台ごんぼ」。5店の特徴を活かした品々がぎっしり詰まって、一段とおいしくなったあゆ御膳は、10月までの季節限定です。



問い合わせ/白鷹町商工会 TEL.0238-85-0055

**参加者募集!** 駅長オスメの **小さな旅**

9/19日 鮎まつり会場に隣接、紅葉鮎を食べてお祝い  
8:45赤湯駅集合。  
フラワー長井線に乗って荒砥の町を散策。  
最上川沿いのフットパスを歩いて白鷹鮎まつりの会場へ。  
申込み 赤湯駅 TEL.0238-43-2009

予約お問い合わせ

あゆ茶屋 ☎0238-85-5577  
志ん月 ☎0238-85-2101  
パレス松風 ☎0238-85-1001  
ひさご ☎0238-85-0235  
旬彩 ☎0238-87-2230

2日前までに白鷹町内の上取取扱店までご予約ください。白鷹町内は配達いたします。

**鮎まつり特別企画 (あゆ御膳限定販売)**

「あゆ御膳」を、18日・19日・20日の鮎まつり会場にて予約なしでお買い求めいただけます!!  
数に限りがございますので、お早めにご予約ください。

**同時開催!** **19日・20日** 祝 深山の里は体験がいっぱい!!  
**しらたか工芸体験まつり**



**タイムイベント** ◆各200円~1,000円

- ◎ぶどうもぎ取り体験  
◆11:00開始 ◆参加料1,000円  
秋の味覚を収穫体験♪
- ◎川魚のつかみ取り体験  
◆11:30開始 ◆参加料500円  
必ずつかまえられ、その魚は焼いて食べられます。
- ◎餅つき体験 (ちびっ子参加大歓迎!!)  
◆13:00開始 ◆参加料200円  
子ども用の杵と臼を用意しています。
- ◎ぶどうの皮飛ばし大会  
◆14:00開始 ◆参加料200円  
誰が遠くに飛ばせるかな~?
- ◎竹トンボ飛ばし大会  
◆14:30開始 ◆参加料200円  
みんなで一緒に飛ばそう♪

抽選もあるよ!





**工芸体験コーナー** ◆各300円~1,000円

- ◆陶芸体験
- ◆紅花染め体験
- ◆和紙細工
- ◆縄文こより
- ◆切り絵
- ◆米粒工芸(展示)
- ◆和紙人形
- ◆木彫
- ◆和紙漉き、絵付け体験
- ◆和紙アクセサリー
- ◆エコキャンドル作り

**里山体験コーナー** ◆各200円~1,000円

- ◆竹細工
- ◆わら細工
- ◆木工細工
- ◆バター作り
- ◆ネイチャープリント
- ◆小動物ふれあいコーナー

【時間】午前10時~午後5時※20日は午後4時まで 【会場】深山地区のどか村周辺  
【お問い合わせ】いきいき深山郷のどか村TEL.0238-85-0380

**同時開催!** **18日・19日** 白鷹町 食の文化街道 **うんまえもの茶屋**

【時間】午前10時~午後5時  
【会場】どりいむ農園直売所(白鷹町畔藤 国道287沿い)・新鮮市場 愛菜館  
【主催】白鷹町食の文化街道推進会議

グリーンツーリズムの農家レストランや農産物の直売所を運営している農家のグループが、どりいむ農園直売所に一堂に会します。手打ちそば、(夜中の)かいもち、漬物など安全、安心、美味しいをぜひ味わいに来てください。

◎白鷹の味大集合 会場:どりいむ農園直売所

- ◆笠松ロマン館 桑大福、桑まんじゅう、笹巻き
- ◆まあ・どんな会 かいもち、なじよなべ、凍みもち、豆菓子
- ◆そうざいエプロン舎 コロッケ(かぼちゃ・じゃがいも) 焼き鳥
- ◆白鷹町そばの里づくり振興会 手打ちそば(二八そば)
- ◆どりいむ農園直売所 新鮮野菜、くだもの、各種漬物、ソフトクリーム等

◎白鷹の旬大集合 会場:新鮮市場 愛菜館(エコーアしらたか)

- ◇新鮮野菜、くだもの、各種漬物など
- ◆お振る舞い
  - 9/18(土) 11時~ つきたて餅
  - 9/19(日) 10時~ 玉こんにゃく

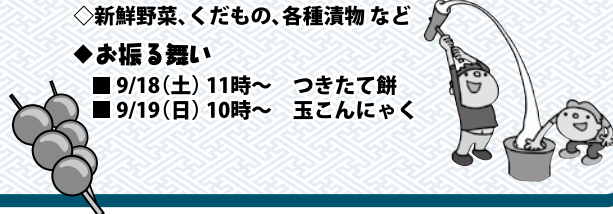

秋は落ちアユ漁  
しらたか

# 第34回 白鷹

# 魚占まつり

9/18<sup>土</sup> 19<sup>日</sup> 20<sup>祝</sup>

**場所** 道の駅白鷹ヤナ公園

**時間** 午前10:00～午後5:00

**白鷹の美味しい秋の味覚は、  
川魚の女王「鮎」!**

白鷹の観光ヤナ場は“落ち鮎漁シーズン到来”!  
一雨ごとに鮎がヤナに掛かり、時には数百匹が一度に掛かる事も!白波をたて簾に鮎が掛かる躍動感。  
ヤナ場で鮎を手づかみ出来る感動。  
どうやら今年も豊漁が見込めそうですよ。

司会/井上尚子  
(18・19・20日)

YBCラジオ「パワー全開ゴーゴーキッズ」  
パーソナリティ、山形市vigofm78.8  
水曜日・木曜日夕方5時「サウンドリゾ  
ット」のDJ、CMやナレーション、司会  
などで活躍中です。



9/18<sup>土</sup> 10:30～  
紅花写真  
コンテスト  
表彰式

9/18 <sup>土</sup>	10:00～	開会
	10:30～	オープニングセレモニー
	11:00～	白鷹少年少女合唱団
	12:00～	山形大学ジャグリングサークル
	13:00～	白鷹少年少女合唱団
	14:00～	山形大学ジャグリングサークル
	15:00～	ジャンケン大会(自由参加)
常時	ザリガニ釣り	

9/19 <sup>日</sup>	10:00～	オラクルバルーン
	10:30～	「ダ・テンポ」フルートとギター等の演奏
	11:30～	最上川慕情・唄と踊り
	12:30～	オラクルバルーン
	13:30～	最上川慕情・唄と踊り
	14:30～	「ダ・テンポ」フルートとギター等の演奏
	15:00～	ジャンケン大会(自由参加)
常時	ザリガニ釣り	

9/20 <sup>祝</sup>	10:00～	ダンススペース
	10:30～	オラクルバルーン
	11:30～	金子勲ケーナ音楽
	12:00～	山形舞子(踊りと記念撮影)
	13:00～	ダンススペース
	14:00～	金子勲ケーナ音楽
	14:30～	オラクルバルーン
	15:00～	ちびっ子魚のつかみどり(小学生以下自由参加)
	常時	ザリガニ釣り

## オラクルバルーン



荒川勝宏さんが犬の散歩、花、スワンなど色々なバルーンアートを作ります。できた作品は会場の皆さんにプレゼント。作り方も聞けるよ。パンチングバルーンも。ちびっ子はバルーンアートにあつまれ!!

## ダンススペース



ただ感じるままに踊る。その時、その場所で感じたことをからだで表現してみる。様々なダンスを即興で踊れるようになる。ダンススペースでは3才から大人メンバーまで、そんなダンスをする心を楽しんでいます。Jazz、リリカル、創作、Hiphop、リラクゼーション…。

## 山形舞子



最上川は、紅花商人の昔から京・大阪との交易を盛んにし、様々な文化をもたらしました。やまがた舞子は、経済や文化の交流の中で長い歴史を刻んできた伝統芸能の一つ・山形芸妓の若い後継者です。踊りや唄、三味線などを学びながら、その文化を紹介するなど活躍中です。白鷹出身のほたるさんが出演します。やまがた舞子と記念撮影をどうぞ。

## ちびっ子魚のつかみどり



ずぶぬれになりながら必死で魚を追いかける、ちびっ子たちの姿。今年も元気いっぱいチャレンジ!  
※小学生以下に限ります。  
※魚の入れ物と着替えをご用意下さい。





歓喜のゴール！

# 白鷹町誕生56周年記念 地区対抗駅伝競走大会

各地区から選抜された選手の力走に、温かいご声援をよろしくお願ひします。  
毎年荒砥～大瀬中継所（図中 **—** 部）にて交通渋滞が発生しています。一般車両、付近住民の皆さんへの迷惑となります。大会開催中はチーム関係車両、応援車両の通行を厳しく規制します。交通渋滞の緩和と交通安全にご協力ください。

## 10月10日（日）雨天決行

開会式 午前8時30分、スタート 午前9時30分、閉会式 昼12時45分ごろ

■問い合わせ 教育委員会生涯スポーツ係（☎85-6147）

### 昨年の結果

- 第1位 鷹山チーム（2連覇）
- 第2位 鮎貝 //
- 第3位 東根 //
- 第4位 荒砥 //
- 第5位 十王 //
- 第6位 蚕桑A //
- 第7位 蚕桑B //

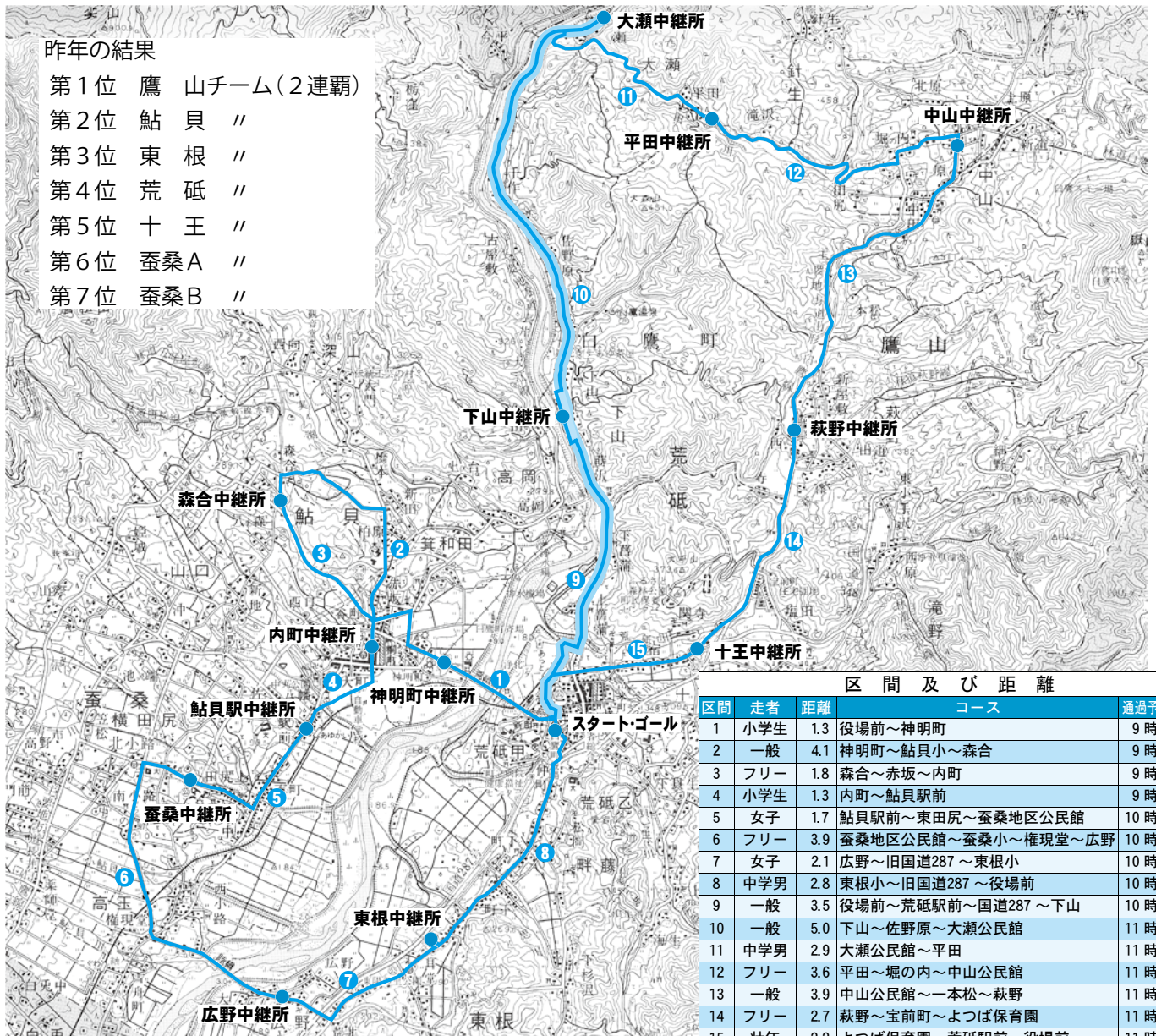

区間及び距離				
区間	走者	距離	コース	通過予想時刻
1	小学生	1.3	役場前～神明町	9時34分
2	一般	4.1	神明町～鮎貝小～森合	9時46分
3	フリー	1.8	森合～赤坂～内町	9時52分
4	小学生	1.3	内町～鮎貝駅前	9時56分
5	女子	1.7	鮎貝駅前～東田尻～蚕桑地区公民館	10時03分
6	フリー	3.9	蚕桑地区公民館～蚕桑小～権現堂～広野	10時15分
7	女子	2.1	広野～旧国道287～東根小	10時23分
8	中学男	2.8	東根小～旧国道287～役場前	10時34分
9	一般	3.5	役場前～荒砥駅前～国道287～下山	10時48分
10	一般	5.0	下山～佐野原～大瀬公民館	11時05分
11	中学男	2.9	大瀬公民館～平田	11時17分
12	フリー	3.6	平田～堀の内～中山公民館	11時31分
13	一般	3.9	中山公民館～一本松～萩野	11時43分
14	フリー	2.7	萩野～宝前町～よつば保育園	11時51分
15	壮年	2.2	よつば保育園～荒砥駅前～役場前	11時58分
計		42.8		



# 第13回山形県ジュニア駅伝競走大会・ 第35回蔵王坊平クロスカントリー大会

8月1日、上市市蔵王坊平クロスカントリーコースにおいて、第13回山形県ジュニア駅伝競走大会・第35回蔵王坊平クロスカントリー大会が開催されました。

大会当日は、小学生から一般までの数多くの選手にチームスタッフや応援者を加えると、5千人を超えるかたがたが集い、大きな声援が会場いっぱいにとどまるとなりました。そのような大舞台で、白鷹



町チームの全員が、2カ月間に及ぶ練習の成果を発揮し、最後までしっかりと走りきってくれました。学校、学年の垣根を越え、仲間といっしょにがんばる喜びを分かち合うことができたこの経験は、いつか必ず実を結ぶときがくるはずです。今後、さらに高い目標に向かって飛躍されることを心から期待します。

関係者の皆さん、応援してくださった皆さん、誠にありがとうございました。



## 女子チーム 54分34秒 (第18位)

区間	距離	氏名	学校	記録	区間順位
1	3.0km	広川 夕希	東中2年	12' 41	17位
2	1.9km	菊地 遥	東根小6年	8' 28	27位
3	2.8km	大滝 碧菜	西中2年	12' 57	27位
4	1.9km	青木 菜々	荒砥小5年	8' 21	22位
5	2.8km	高橋 彩花	東中3年	12' 07	13位

## 男子チーム 48分00秒 (第17位)

区間	距離	氏名	学校	記録	区間順位
1	3.0km	長谷部 諒	西中3年	10' 58	11位
2	1.9km	菅原 駿	東根小6年	7' 27	22位
3	2.8km	渡部 功将	西中3年	10' 57	21位
4	1.9km	加藤 燿	東根小6年	7' 45	23位
5	2.8km	鈴木 真	西中3年	10' 53	13位

ジュニア駅伝競走大会結果  
(34市町村参加)

クロスカントリー大会参加者  
●小学生男子 2000人  
(完走者 192人)

- 佐藤 拓末 (蚕桑小5年)
- 高橋 拓夢 (蚕桑小6年)
- 中山 孝士 (鮎貝小5年)
- 羽角 奏音 (鮎貝小5年)
- 本間 智希 (鮎貝小5年)
- 海老名大陸 (鮎貝小6年)
- 小嶋 拓斗 (鮎貝小6年)
- 押切 剛大 (荒砥小6年)
- 吉田 桐麻 (鷹山小6年)
- 新井 駿介 (東根小5年)
- 梅津 紘也 (東根小5年)
- 斉藤 上 (東根小6年)
- 中川 京香 (蚕桑小5年)
- 丸川真由子 (蚕桑小5年)
- 遠藤世梨奈 (蚕桑小6年)
- 伊藤 菜尋 (鮎貝小5年)
- 新野 菜見 (鮎貝小5年)
- 佐藤 月 (荒砥小4年)
- 阿部 理乃 (荒砥小4年)
- 横山れのん (荒砥小6年)
- 安部 美聡 (東根小5年)
- 衣袋 望央 (東根小5年)
- 梅津 優希 (東根小6年)

●中学生女子 3000人  
(完走者 166人)  
高橋 美咲 (西中1年)

## 第24回全日本シニアフットボール大会開催

全国から59歳以上のシニア選手で編成された48チームが参加して第24回全日本シニアソフトボール大会が置賜地域で開催されます。

地元の置賜から「南陽シニア」と「長井フラワーズ」が出場します。

ぜひ、ご声援ください。  
▼日程 10月1日(金)～4日(月)

※予備日 10月5日(火)  
○開会式 10月1日(金)午後4時  
南陽市民体育館

○閉会式 10月4日(月)  
決勝戦終了後  
白鷹町ソフトボール場

※試合開始は各球場午前9時  
▼試合会場 白鷹町ソフトボール場、南陽市向山公園、長井市宮野球場、高畠町中央公園

■問い合わせ 第24回全日本シニアソフトボール大会実行委員会事務局／山形県スポーツ会館内 (☎・FAX 023-625-4557) 午前9時～午後5時(毎週火・水曜日は休業日)

今年加盟店が増えました

## 秋の味覚「あゆ御膳」発表会



8月31日、パレス松風で9回目となるあゆ御膳の発表会が行われ約70人のかたが参加しました。今年の新作は「鮎の八幡巻」で、町の名産「岡の台ごんぼ」を鮎で巻いた料理。ごぼうと鮎それぞれの味を出すため、試行錯誤のうえ作られた一品で、参加したかたも「味がしっかりしていておいしい」と話していました。今年度は加盟店が新たに1店舗加わり、町内5店舗で10月いっぱい販売されます。ぜひご賞味ください。

## 自分たちの地域を知る 地域交流型ボランティア学習



8月19日、東中学校で、3年生による地域交流型ボランティア学習が行われました。この学習は、「イベント」「食」「保育」「福祉」の4つのグループに分かれて行われており、9月には施設などで実地学習を行い、文化祭で各グループが発表を行う予定です。この日「福祉グループ」は、役場健康福祉課長を招き、町内の福祉の現状について説明を受け、分からないところは質問などをして知識を深めていました。

町の伝統文化を披露

## 県民芸術祭開幕式（白鷹劇場）



9月5日、あゆ一むで第48回県民芸術祭の開幕式が行われました。町芸術文化協会発足40周年も記念された式典では、町の歴史や文化を映像にまとめたものや、白鷹太鼓などの実演も披露されました。最後に行われた花嫁行列では、公募で選ばれた実際のご夫婦が、深山和紙で作られた世界に一つしかない衣装に身をまとい、会場を訪れた皆さんから盛大な拍手で祝福され、感動の開幕式となりました。

## みんなで水路をきれいにしよう！ 諏訪堰施設めぐり



8月25日、諏訪堰土地改良区（高橋恭平理事長）主催の「諏訪堰施設めぐり」が東根小学校4年生26人を対象に実施されました。諏訪堰土地改良区の職員による諏訪堰の歴史と農業水利施設の説明の後、普段は入れない諏訪堰頭首工や揚排水機場の内部を見学しました。児童たちは身近に流れる『諏訪堰』の大切さを知り、「水路にゴミなどを捨てないようにみんなで気をつけたい」などと話していました。

第25回町民ソフトボール  
大会結果

白鷹町ソフトボール場  
8月3日～5日

### 【一般男子の部】

- 第1位 桜館エリーズ（鮎貝）
- 第2位 ミラクル（蚕桑）
- 第3位 チームシックスJr（十王）

### 【一般女子の部】

- 第1位 鮎貝レディース
- 第2位 蚕桑・鷹山プリティーズ
- 第3位 荒砥AKB48

### 【壮年の部】

- 第1位 西中ソフト部保護者会
- 第2位 白鷹エンゼルス
- 第3位 チームシックス（十王）

### 第33回白鷹町勤労者 ソフトボール大会

白鷹町ソフトボール場  
8月24日～26日

町内の職場14チームが参加し、熱戦を繰り広げ交流を深めました。

- 第1位 陽光学園
- 第2位 丸羽建設(株)
- 第3位 白鷹町役場





8月29日、荒砥小学校で「荒砥高校をサポートする町民大集会」が行われ、約800人のかたが参加しました。荒砥高校を今後も単独校として存続・支援していくための集会宣言が行われ、小池県議、安達置賜総合支庁長、和田置賜教育事務所長に宣言書が手渡されました。その後行われた、女優の渡辺えりさんの講演の中では、「私も応援したい、皆さんあきらめないことが大事ですよ」と力強いエールをいただきました。

あきらめないことが大事！  
荒砥高校をサポートする町民大集会



8月11日、瑞龍院で養蚕文化を伝える繭文字額修復のお披露目が行われ、約100人のかたが参加しました。額は明治36年に寄贈されたもので、穴が開くなど痛みが進んでいたことから、「桜の里づくり推進委員会」が東北芸術工科大学に働きかけて修復が実現しました。文字になっている繭は、当時のものをそのまま生かしたそうで、大変難しい作業だったということです。額は現在、本堂の中に飾られています。

当時のままを再現  
繭文字額が見事に復活



9月3日、東中学校で全校生を対象に認知症講座が行われました。認知症見守りネットワークのメンバーが2本の寸劇を演じ、認知症のかたへの接し方（良い例と悪い例）を披露しました。その後、吉川記念病院の吉川院長から認知症について講演いただき、老化による物忘れと認知症による物忘れの違いなどについて、分かりやすく丁寧に説明されました。中高生を対象にしたこの講座は、今回で3回目です。

認知症ってなんだろう？  
中学校認知症講座



8月15日、パワーセンターで成人式が行われ、168人の若者が新成人となりました。今年を対象者のうち147人が参加し、恩師や友人との再会を喜ぶ姿が印象的でした。新成人を代表して片倉拓朗さん（蚕桑）が「永遠の平和と繁栄を強く希求します」と誓いのことばを述べました。式典後、文化継承団体「獅伝」のメンバーにより、新成人を祝う獅子舞が披露され、会場を盛り上げてくれました。

大人の心構えしつかり  
平成22年度成人式開催

### 農業機械の転落・転倒

#### 転倒事故に注意！

8月29日、針生地区で農作業のかたがお亡くなりになる事故（運搬車の転落）が発生しました。

毎年、全国で農作業事故によって約400人もの命が失われており、そのうちの約3分の1は農業機械の転落・転倒が原因です。農業機械を操作する際は次の点に注意してください。

- ① 小型機械の転落・転倒  
走行時はクラッチを使わず、ハンドルを振って曲がりましょう。
- ② 片ブレーキによる急旋回  
作業が終わったら、圃場を出る前にブレーキを連結しましょう。
- ③ 圃場退出時の前輪浮上  
作業機を下げて、傾斜に対して直角の向きで退出しましょう。

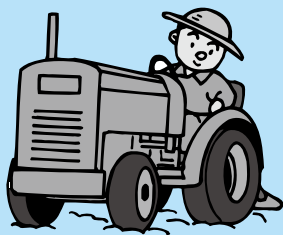

# あゆーむ通信

vol.12

もうすぐあゆーむも一周年。

たくさんのおりがとうをこめて。

## 開館一周年記念

### あゆーむ祭

10月3日(日) まつり  
午前10時～午後5時

・最上川小判展示  
10月2日～3日

あゆーむの開館一周年を記念した「あゆーむ祭」を開催します。ギャラリーは、前日(2日)より入場無料とし、梅津五郎通常展②のほか、最上川で発見された小判の展示や、梅津五郎作品の人気投票も実施します。(人気作品は、ポストカードにする予定。) 県内ミュージシャンの演奏や、大道芸人の公演も行います。

## 10月2日・3日 ギャラリー入場料無料!小判の展示も。

### 主な出演者のご紹介(予定)

#### ●宇山基道(ギター・歌)

大学2年生より、静岡県内のダンスホールやバーなどでアルバイトとしてギターを弾く。上京後、松山千春、鈴木康博(敬称略)などのライブサポートと平行して自らの作詞・作曲活動とライブ活動を始める。現在山形に移住。

#### ●加藤マチャアキ(歌)

プロスケーターとしてテレビ雑誌などで活躍。1991年S.M.A.Pとレギュラー共演。現在は司会、シヨライヴ、ローラースケートショ、イベントプロデュースを展開。

#### ●ポッキーマサ(大道芸)

米沢市出身。1994年、カナダ・バンクーバーへ。ピエロの養成学校を卒業。ホテル、病院児童施設などで活動する。帰国後リナワールドで4年間ピエロ・スパスキーの名で活躍。2000年モスクワ国立サーカス学校へ入校。ピエロの技・クラウニングを基礎から学ぶ。

#### ●金子俊郎(オカリナ)

長井市在住 など

### 倉田澄子チェロコンサート

▼いつ 10月17日(日)午後2時開演(1時30分開場)

▼どこで ホール

▼入場料 一般2500円  
高校生以下1000円  
(当日500円増し)

全席自由※未就学時の入場はご遠慮ください

▼演奏 倉田澄子(チェロ)

尾高惇忠(ピアノ)

▼主催・問い合わせ・チケット あゆーむ、教育委員会 ほか

(☎85,6146)

▼共催 白鷹音楽愛好会

演奏曲目はベートーヴェンやシヨパン、チャイコフスキーなどどれも名曲ばかりです。秋の屋下がり、深みあるチェロの音色とピアノの共演をどうぞお楽しみください。



▲倉田澄子さん

### 倉田澄子(チェロ)

堤清氏より手ほどきを受け、後に斉藤秀雄氏に師事。桐朋学園大学在学中に渡仏し、P・トルトゥリエ氏に師事。パリ国立高等音楽院のチェロ科と室内楽科を首席で卒業。帰国後はリサイタルを行うとともに、N響はじめ主要オーケストラと共演。2006年には朝日新聞社主催「倉田澄子チェロリサイタル」を開催。フランスモンペリエ国際音楽アカデミーなどにマスタークラス講師として招かれる。

現在は桐朋学園大学教授として国内外でコンクールの審査を務めるなど、後進の指導にも力を注いでいる。

### 「身近に潜むステキなもの」展「レビュー」

出展作品は、絵画・彫刻・手芸・ペーパークラフト・替え歌など多様であるとともに、作者一人ひとりの個性がはつきり表れたものばかりでした。

来場者からは、芸術は身近なところにもあるのだと気付いた、皆の意見で芸術かどうかが決めるのではなく、自分が良いと思うものに自信を持っていききたい、自分も作品を作ってみたくなった、など新たな発見があったというようなお言葉を多くいただきました。



▲ワークショップの様子

深山焼ミニ灯笼ワークショップ  
▼いつ 点灯・10月2日(土) 展示・10月3日(日)午前10時  
8月28日、文化伝承室におきまして、「深山焼きミニ灯笼ワークショップ」を開催しました。講師は、町内在住の金田利之さん(深山工房つち団子主宰)。短い募集期間にもかかわらず、町内から24人のかたにご参加いただきました。薄く平らにのびした粘土を瓶に巻いて成形する組と、ひも状にした粘土を、回転台を



# あゆ一む祭スケジュール

10月2日(土)  
9:00開館

10月3日(日)  
10:00開館

両日ともギャラリー入場料無料

**終日**

小判の展示／梅津五郎作品人気投票／梅津五郎通常展②

～19:00閉館

**夜**  
ミニ灯籠の点灯

**終日**

小判の展示／梅津五郎作品人気投票／梅津五郎通常展②

バクダンのふるまい／駄菓子／似顔絵／ミニ灯籠の展示  
販売 描きます(無料)

10:00～  
ミュージシャン  
の演奏

11:00～11:30  
大道芸の公演  
(ポッキーマサ)

ミュージシャン  
の演奏

12:15～13:00  
餅のふるまい  
(NPOあゆかい)

ミュージシャン  
の演奏

14:00～14:30  
大道芸の公演  
ポッキーマサ

ミュージシャン  
の演奏  
～15:30

～17:00閉館  
(ギャラリー含む)

※スケジュールは、予告無く変更させていただく場合がございます。

## 手作りカメラを楽しむ！ ワークショップ終了

8月28日文化伝承室におきまして、「手作りカメラを楽しむ！」ワークショップを開催しました。

講師は町内在住の竹田久次さん(元中学校理科教諭)。親子でご参加のかたたちや大人お一人でご参加のかたなど、合わせて12人の参加がありました。

今回作ったのは1リットルの牛乳パックとボール紙で箱を作り、内側を黒く塗ってレ



▲ワークショップの様子

ンズをはめただけの簡単な仕組みのものでしたが、完成したカメラから見える逆さまの景色に、子どもたちからは楽しそうな驚きの声があがっていました。

手作りカメラを通し、科学と芸術の両方に親しむことができました。

## 10月までの日程

### ギャラリー

7/3(土)～10/24(日) 梅津五郎通常展②

### ホール

9/18(土) 福田進一ギターリサイタル  
(置賜クラシックギター愛好会・センブレ)

9/19(日) 西中吹奏楽部演奏会  
(白鷹町立西中学校)

10/9(土)～10(日) ジョイフルコンサート  
(株式会社 長井理研)

10/11(月・祝) 本田武久テノールリサイタル  
(本田武久リサイタル2010実行委員会)

10/17(日) 倉田澄子チェロコンサート

10/24(日) HUI IA O KAHULA 松下まなみ教室 HOIKE  
(HUI IA O KAHULA 松下まなみ教室)

### その他

9/12(日)～26(日) 油絵サークル「夢」展覧会  
(油絵サークル「夢」)

10/3(日) 開館1周年記念あゆ一む祭

10/13(水) 指定管理者募集説明会  
(問合せ:白鷹町教育委員会 ☎85-6146)

10/30(土)～11/3(水・祝) 白鷹町芸術祭  
(白鷹町芸術文化協会)

## 10月までの休館日

9/13(月)・21(火)・27(月)

10/4(月)・12(火)・18(月)・25(月)

## 今月のピックアップ

▼どこで 交流回廊  
▼観覧料 無料  
▼主催・問合せ 油絵サークル「夢」(☎85-2223 佐藤)

▼いつ 9月12日(日)～26日(日)

▼(仮) 油絵サークル「夢」展覧会

(☎023-634-5582 和田)

▼問い合わせ・チケット

▼2010実行委員会

▼演奏 本田武久(テノール)、和田朝美(ピアノ)

▼入場料 一般2000円  
学生1000円

▼どこで ホール  
(1時30分開場)

▼いつ 10月11日(月・祝)  
午後2時開演

## 梅津五郎通常展②

▶いつ 7月3日(土)～10月24日(日)

▶どこで ギャラリー1

▶観覧料 一般/200円(10月3日は無料)  
高校生以下/無料







9月  
健康増進普及月間  
がん征圧月間

町では町民の健康な暮らしを目指して、白鷹町健康増進計画『元気ニコニコしらたか21』を推進しています。  
健康づくりは、一人ががんばるのではなく、みんなで楽しくやるから長続きもするし、健康づくりを支援する「環境づくり」が健康づくりの坂道をゆるやかにします。  
9月は健康増進普及月間、がん征圧月間です。  
「健康増進」・「がん征圧」についても、町民一人ひとりががんばるだけでなく、地域・企業・行政などみんなで楽しく実践し、支援するための環境をつくり、推進しましょう。「健康増進」・「がん征圧」の目標達成の過程は下記のようになります。生活習慣改善、検診などの充実で目標を達成しましょう。

## 健康づくり目標達成の過程

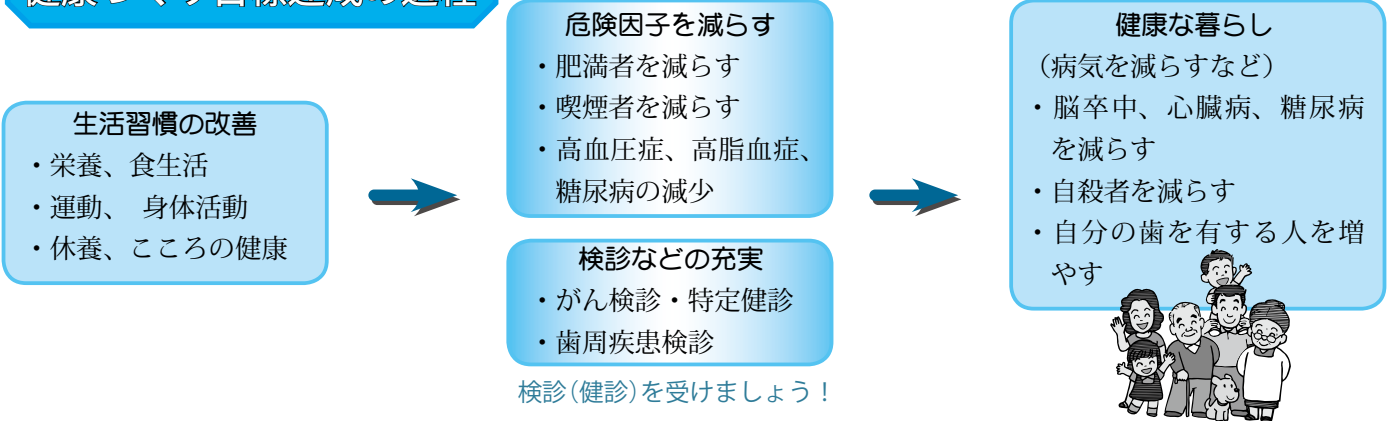

## 『食』の支援活動

「地域でがんばっています」「食育」の善のスタートです。  
6月10から11日、千葉県市川市から白鷹町へ中学生が教育旅行で来町しました。その教育旅行の中で、町民と千葉県の中学生が白鷹町の食文化を通して交流を深め、これからの次世代を担う子ども達へ素晴らしい食育が行われましたので、その様子をお知らせします。

○3人の女子生徒を受け入れた中山地区のTさんのお宅では、わらび採りや笹巻きづくり、バーベキューや山形名物「いも煮」で楽しく交流したそうです。

### ※参加した中学生の感想

一番思いに残ったのは、わらび採りです。ア리가たくさん付いていて、はじめは気持ちわるかったけど、慣れてくると気にならなくなりました。わらびの先っぽを取らないと食べられないことを教えてもらいました。笹巻きはコツをつかむまで大変だったけど、コツをつかんだら楽にできるようになりました。貴重な体験ができました。おいしいちゃん、おばあちゃんの家に行った気分でした。

主食・主菜・副菜を基本に

食事のバランスを



笹巻きづくりに挑戦!

1に運動、2に食事、  
しっかり禁煙、毎年健診  
～山形県健康づくり  
キャッチフレーズより～

子どもたちが、健康な食習慣を身につけるために大切な時期の食育活動は、学校給食です。

町では、学校給食共同調理場で子ども達へ町内産の安全、安心な食物を提供するために、「しらたかのFOODの日」を設定し、町内産だけの献立を実施しています。

季節に応じた旬のものを取り入れるため、町内産の生産時期に合わせて、季節感を味わってもらっています。

共同調理場では、町内の生産現場を視察したり、生産者の声を聞き研修を積み重ね、職員自ら白鷹産の食物使用に心がけ、子ども達、保護者へ生産者の顔が見える取り組みを行っています。

- ・食育で健やかな心身と地域をつくろう
- ・「いただきます」「ごちそうさま」のあいさつをしよう
- ・規則正しい食生活をしよう
- ・家族そろって楽しく食事をしよう
- ・やまがたの食を知ろう

山形県食育計画スローガン

“元気ニコニコしらたか21”を町民と行政が協働で推進しています！(元気ニコニコ推進会議)



開催日  
10月30日～31日

白鷹町産業フェア2010実行委員会  
(☎85-0055)

■問い合わせ

○両日とも 大抽選会

米粉めんの試食、なべまつりほか

俵上げ大会、堆肥無料配布、

○31日(日)

新そば ほか

無料ふるまい、もちつき大会、

○30日(土)

▼現在予定されているイベント

ください。

そして味わって、町の産業を体感して

ぜひ皆さんも見て、聞いて、触れて、

されます。

「白鷹町産業フェア2010」が開催

に会し、これからの町の産業を考える

工業、商業そして観光業などが一同

10月30日、31日、白鷹町の農林業や

白鷹町産業フェア2010



白鷹ソフト小村入居者募集!

ソフト小村は情報産業を営む事業者のほか、研究開発、起業、創出、新分野への進出など、地域産業の育成も支援する施設です。ぜひご活用ください。

▼所在地 鮎貝1520-1

▼内容 ビジネスオフィス(一戸建)計2棟

【内訳】

Aタイプ1棟(2階建約70坪) 使用料 57,000円/月

Bタイプ1棟(平屋約30坪) 使用料 30,000円/月

▼入居資格

- ①町内に事業所を有する、または有する予定の個人または法人
- ②情報産業を営んでいる、または行おうとしているかた
- ③国税及び地方税を完納しているかた

▼入居条件

- ①入居日 10月から(5年以内の使用が可能)
- ②経費 使用に伴う経費は実費負担していただきます。

▼募集期間 9月13日(月)～9月30日(木)

▼申込方法 提出書類などに必要事項を記入のうえ、町産業振興課へ提出してください。

※なお、提出方法は郵送または持参のみとします。

※提出書類など、詳細は町のホームページをご覧ください。

▼選考方法 白鷹ソフト小村使用許可選考委員会において選考します。

▼その他 施設の利用には一定の条件があります。詳しくはお問い合わせください。

■申込・問い合わせ

産業振興課商工振興係 (☎85-6136)



鮎貝小での活動の様子

8月29日、町内5つの小学校で長井白鷹建設組合(飯澤義一組合長)による学校施設修繕のボランティア活動が行われました。猛暑の中、砂場に木枠を取り付けたり、傘立てやロッカーの修理・玄関にスノコ板の作製設置などが行われました。大工さんなど20職種360人で構成される同組合では、子ども達が安心して学校で学べるよう、さまざまな職種の技術をいかした施設修繕のボランティア活動を毎年実施して

ボランティア活動

ありがとうございます  
(ボランティア活動・町への寄附)

おり、今年で14年目となります。

実施された学校(作業内容)

■鷹山小(教室サッシの修繕)

■荒砥小(プール金網の補修)

■東中(グラウンド砂場に木枠を取り付け・ロッカーの扉を新しく取り付け)

■鮎貝小(校庭の木柵を作製)

■西中(玄関にスノコ板を作製して設置)

町へのご寄附

○マックスバリユ東北

株式会社 様(秋田市)

マックスバリユ東北株式会社

(代表取締役社長 勝浦二郎)様より、現金4万463

円(有料レジ袋売上収益金)

をいただきました。町の環境

活動に有意義に活用させていただきます。

○影山長助 様(高玉)

影山様より絵画1点をいただきました。

学校教育の充実のため有意義に活用させていただきます。

影山様より絵画1点をいただきました。

学校教育の充実のため有意義に活用させていただきます。

影山様より絵画1点をいただきました。

学校教育の充実のため有意義に活用させていただきます。

影山様より絵画1点をいただきました。



白鷹町認知症高齢者  
見守りネットワーク



見守り  
支え合い

お年寄りが地域で安心・安全に暮らせるよう応援します

**介護ワンポイントアドバイス**  
地域包括支援センター Tel.86-0112

### 高齢者の気持ちを考えてみましょう

認知症のかたを介護している人の中には、さまざまな症状にも上手に対応している人がいます。介護者も要介護者も穏やかに生活するためには、その症状がどうして起こるのかを考えて接することが大切です。

### ◎頻繁な問いかけや要求は不安の裏返し

「今までできていたことがだんだんできなくなってくる」「さっきまで覚えていたことが思い出せなくなる」などの症状が出てくると、自分の中で何が起きているのかわから

ずに、恐怖と不安で気持ちを落ち着けることができなくなり、ますますその不安を解消したいと思つて、親しい人や身近な人に自分の不安を伝えようとします。

### ◎事実を認めないのは覚えていないから

「ご飯はまだですか?」「さつき食べたでしょう」など、本人が覚えていない事実を告げたとしても、本人はそれが事実であることを理解できません。介護者の言葉にうなずくことがあつたとしても、心の奥で首をかしげていることもあるかもしれません。自分の言葉を否定されると、不安感がより強くなつて症状が悪化してしまうことがあります。

### ◎落ち着いてほしいとき、はわからなくなつたとき、不安になつてくるとき

自宅に居るのに、夜になると「家に帰る」など外出したがる場合は、自分の居場所がわからなくて不安になつてい

るので、私たちでも、道を間違えて知らない場所にきてしまったときなどは不安な気持ちになりやすね。

↓ 部屋や廊下の明かりをつけておいたり、テレビの音を小さくしてつけておくなど、認知症のかたの不安を解消できるようにしておくことと治まりやすくなります。

トイレの場所がわからなくなつている場合には、トイレのドアに大きく「便所」など高齢者にもわかる名称で書いた紙を張つておいたり、ドアを開けておいたりしてここがトイレであることをわかりやすく示すと効果がある場合があります。

このように、その行動はなぜ起こるのかを考えて対応していくと、困つた行動を予防

できることがあります。相手の気持ちを考えて、その人のペースにあわせた対応をとることがとても大切なことです。

認知症は、誰もがなる可能性のある身近な病気です。自分が不安なときはどんな言葉をかけてほしいか、どんな接し方をしてほしいかなど考えながら対応すると、不思議と互いに穏やかに過ごせることが増えてきます。

介護者研修会を開催します

いつ 9月30日(木)  
午後1時30分～3時

▼どこで 健康福祉センター

▼内容 主任ケアマネジャーから認知症のことや上手な介護サービスの使い方を学びます。

(認知症の人と家族の会共催)

■研修会のお申込み、認知症に関するご相談は…

地域包括支援センター  
(☎86-0112)

## 8月の町長交際費

平成22年8月に支出された町長交際費についてお知らせします。

■問い合わせ  
総務課総務係 ☎85-6120

支出日	区分	支出額(円)	内容
8月16日	献酒	3,000	鮎貝地区交通安全祈願祭
8月17日	香典	10,000	
8月19日	御祝	5,000	朝日町「蔵のひろば」グランドオープン式典
8月19日	御祝	3,100	八乙女八幡神社例大祭
8月20日	御祝	3,200	十王夏祭り
8月20日	御祝	3,200	萩野夏祭り
8月26日	御祝	2,960	諏訪神社例大祭
8月30日	協賛	14,700	モンテディオ山形白鷹町応援デー
8月31日	香典	5,000	
	計	50,160	





「カエルも温泉に行くの？」(2歳児クラスでの会話)

(前日まで飼っていたおたまじゃくしが突然いなくなった小さいケースを見て)  
 保育士「あらーどうしていないの？」  
 A子「本当だ、どこにいったんだろ。」  
 B男「おやまにいったのかなあ」  
 C子「ピクニックかな〜。」  
 D男「あー、大きいお風呂にいったんでねーが。大きいお風呂は気持ちいいも〜。」  
 (前日、大きい温泉に行ってきたばかりでした。)

vol.4

くらしの豆知識

●悪質な催眠商法に注意!

「町内外」で被害が報告されています

【事案】

最近、日用雑貨やラジオを無料で配布するための商品引換券を配布して人を集め、温熱治療器などを高額な値段で販売する業者が町内外で報告されています。

最初は、ティッシュ箱やまな板などを路上で配布し、「次は包丁セットを配布したいが、包丁は刃物で危険なため、路上では配布できないので家を貸してください。」などと巧みに個人宅を借用しています。その後、個人宅内でラジオや扇風機等を配布してから、高額な温熱治療器を契約させる流れです。

無料で配布される生活雑貨をもらってしまい、高額な商品の購入を断りにくくしたり、会場の雰囲気の中で必要性をよく検討しないまま契約してしまうところが催眠商法の特徴です。

【対応】

会場がなければ業者は営業活動を行うことはできないので、安易に自宅や倉庫、庭先などを貸さないように注意してください。

契約した後でも商品が不要なら、契約から8日以内であれば、クーリング・オフ手続きにより解約が可能です。8日を経過していた場合でも、勧誘方法などに問題があれば、交渉を行い解約できる可能性があります。

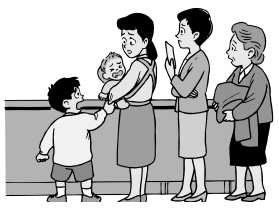

■問い合わせ

町民課くらし環境係  
☎ 85-6131

町報川柳 「カルテ」

高橋 白兔 選

- 佳作 定検でカルテの前で異状なし
- カルテとは患者に見せぬ医者のもの
- 腰曲げてカルテ片手に検査室
- 温暖化そんなカルテに病む地球
- 我が家のカルテを見れば金不足
- 近頃は電子カルテに記録する
- 病院のカルテに秘密隠される
- 手にカルテ矢印歩く大病院
- 四人部屋他人のカルテ見たくなる
- カルテ診る医者の顔色俺が見る
- 歳と共カルテの数が増えて行く
- カルテなど用の無い身が羨まし
- カルテ見た医者言葉にホッとす
- 読めもせぬカルテの中身気にかかる
- カルテなど知らず過ぎた幸せよ
- カルテ診る名医の仕草気にかかる
- 大手術十年前のカルテ持つ
- なんと読むカルテに潜む謎の文字
- カルテにも書けない話聞いてやり
- 明日の夢たち切るカルテ内緒事
- よく聞いてくれる主治医でカルテ知る
- 農カルテ昔増産今古々米
- 五客 カルテにも書けない老化忍び寄る
- カルテより主治医の言葉ありがとう
- 今までの生きたカルテは日記帳
- 我がカルテ笑えた日々を書き記す
- ドクターのカルテ横文字気にかかる
- カルテとは無縁八十路の気の病
- 地位 婚活のカルテを運ぶ青い鳥
- 天位 人生のカルテ罰なし賞もなし
- 軸 カルテにはゲームセットと書かせない
- 次回 「鈴」九月末まで。「隣」十月末日まで。
- はがきに三句 白鷹町荒砥乙四二八一二 高橋 白兔 宛

■おわび：前号「祈る」の秀句3「親祈る地に足つけた子になれと」は、梅津美千子さんの作品でした。訂正させていただきます。

## 白鷹学講座パート4

### 嗚呼 満蒙開拓団 ～羽田澄子出演作品 (映画上映会)～

あなたは満蒙開拓団の悲劇を知っていますか。  
戦争を知っている世代はもちろん、戦争を知らない世代にこそ、ぜひ見ていただきたい映画です。

▼いつ 9月26日(日)  
午前10時・午後2時・午後6時(3回上映)

※各回、上映30分前開場

▼どこで パワーセンター白鷹

▼定員 各回200人

▼前売券

大人 1,000円 高校生以下 300円

(当日券 大人 1,200円 高校生以下 400円)

▼前売券取り扱い 教育委員会、中央公民館、各地区公民館、パワーセンター白鷹

■問い合わせ 教育委員会生涯学習係 (☎85-6147)

## 白鷹学講座パート⑤れぽーと

最上川舟運文化と人々の祈り

～川下地区への誘い 8月28日

朝から暑い日ざしが照りつける中、総勢24人が最上川の流れとともに北上しながら、菖蒲・下山・佐野原・大瀬・平田を周遊し、川下地区の歴史と文化に触れました。

道先案内人を務めていただいたのは、今年3月に発足した「黒滝会」会員の奥山龍雄氏(下山)。

最上川舟運にまつわる伝説やつぶて石など自然の巨石、地域に伝わるに物語など、幼少のころから生まれ育ってきた地元ならではの話を聞きすることができました。



## 白鷹学講座パート5

### おすぎのシネマトーク&映画上映会

いつ 10月15日(金)

午後6時～(午後5時30分開場)

どこで パワーセンター白鷹

●定員200人

●前売券

大人 1,000円 高校生以下 300円

(当日券 大人 1,200円 高校生以下 400円)

●前売り券取り扱い

教育委員会、中央公民館、各地区公民館

パワーセンター白鷹

●内容 第1部:おすぎさんのトーク(午後6時～7時)

第2部:映画上映(午後7時10分～9時)

■問い合わせ 教育委員会生涯学習係 (☎85-6147)



いい映画、見なきゃダメよっ。

上映作品

「ヤング@ハート」

アメリカの小さな田舎町に“ヤング@ (アット)ハート”と呼ばれるコーラス隊が誕生しました。世界中を飛び回るこのシンガーたちの平均年齢は「80歳」。

歌うことは生きること、生きることが歌うことの彼らの姿に笑いと感動が生まれます。「元気なおじいちゃんとおばあちゃん」の真実の感動物語です。

(2007年/イギリス映画/108分)

平成22年度  
白鷹町社会教育振興大会

地域の皆さんにとって身近な交流・学習の場である公民館の役割について一緒に考えてみませんか。

▼いつ 10月2日(土)

午後1時15分～4時

▼どこで パワーセンター白鷹

▼テーマ「まちづくり、地域づくりにおける公民館の役割」  
▼参加対象者 どなたでも参加いただけます

▼内容

・大会行事

(午後1時15分～1時35分)

・社会教育功労者表彰式

(午後1時35分～2時5分)

・記念講演

(午後2時15分～3時45分)

演題「公民館からはじめるまちづくりのススめ」(仮)

講師 東北大学大学院教育学

研究科 准教授 石井山童平

氏

▼参加申込 教育委員会、中

央公民館、各地区公民館

■問い合わせ 教育委員会生

涯学習係 (☎85-6147)





## 保育園運動会へのご案内

来年度入園予定のお子さんは、ぜひご参加ください。

【各日程(カッコ内は雨天時)】

●こぐわ保育園

▽いつ 9月18日(土)

▽どこで 園庭(蚕桑袖パーク)

●あゆかい保育園

▽いつ 9月25日(土)

▽どこで 園庭(鮎貝小学校体育館)

●よつば保育園

▽いつ 9月25日(土)

▽どこで 園庭(山峡体育館)

●ひがしね保育園  
▽いつ 9月25日(土)  
▽どこで 園庭(東根小学校体育館)

●あらかと保育園

▽いつ 9月18日(土)

▽どこで 園庭(荒砥小学校体育館)

※競技内容は各園で違います  
が、簡単にできるものを予定しています。

■問い合わせ

○こぐわ(☎85-5409)

○あゆかい(☎85-2369)

○よつば(☎85-0084)

○ひがしね(☎85-5218)

○あらかと(☎85-3160)

## 物忘れ相談

認知症を正しく理解し、早期発見、早期治療に結び付けましょう。

▽いつ 10月1日(金)

午後2時～4時

▽どこで 健康福祉センター

▽対象 物忘れが気になるかたや、その家族

▽相談医 吉川順さん(吉川記念病院院長)

▽料金 無料

▽申込方法 予約制のため、

事前に電話などで連絡をいただき日程を調整します。  
※時間の都合上、1回3人程度

▼申込締切 9月24日(金)

■申込・問い合わせ 健康福祉課地域包括支援センター  
(☎86-0112)

## 中西悠子氏講演会開催

アテネオリンピック女子200メートルフライ銅メダリストの中西さんの講演会と模範泳法が行われます。

▽いつ 9月20日(月・祝)

午前9時～

▽どこで 長井市置賜生涯学習プラザ・舞いと音楽のホール

▼定員 300人

▼参加費 無料

▼内容

・講演会「夢をつかむために」(午前9時～10時)

・模範泳法(午前10時～11時)

■申込・問い合わせ 長井ス

イミングセンター(☎88-1632)

▼いつ 10月1日(金)

「雪サロン」

▼どこで 「湯るっとまつり」開催

午前10時～午後4時(展示)  
午後1時30分～3時30分(会議)

▼どこで 米沢市克雪プラザ(西部コミュニティセンター)

▼内容 「置賜地域に適した消融雪設備とは」をテーマに、山形大学大学院東山教授の融雪槽に係る研究成果の発表、消融雪設備事業者による商品の発表や展示、耐雪屋根住宅のパネル展示などを行います。

▼参加費 無料

▼その他 会議参加希望者は、9月22日(水)まで申し込みください。

■問い合わせ やまがたゆき

みらい推進機構(☎0237-4718614)

「湯るっと」は、置賜3市5町住民の「交流、健康、環境」を実践する施設として期待されています。

このたび、開業から1周年を記念して「湯るっとまつり」を開催します。ぜひご家族連れでお越しください。

▽いつ 9月26日(日)

午前9時～午後2時

▽どこで 「湯るっと」千代

## 「湯るっとまつり」開催

「湯るっと」は、置賜3市5町住民の「交流、健康、環境」を実践する施設として期待されています。

このたび、開業から1周年を記念して「湯るっとまつり」を開催します。ぜひご家族連れでお越しください。

▽いつ 9月26日(日)

午前9時～午後2時

▽どこで 「湯るっと」千代

## 広告

**■ガラス修理**  
アルミサッシ・木製建具・額縁・ペアガラス入替

**■サッシ修理**  
戸車交換・建付調整・玄関錠交換  
アミ戸修理・販売・張替

**出張修理いたします**

**Benivez**  
ヤマシチ商店 鮎貝内町 電話:85-3134  
営業時間 7:00-22:00(年中無休)

田クリーンセンター(高島町大字夏茂)

▼内容 施設の無料体験、リサイクル体験、楽しいゲーム、抽選会など

■問い合わせ 置賜広域行政事務組合総務課企画係  
(☎0238-2313246)

おわびと訂正

広報しらたか8月12日号に誤りがありました。

11ページ中、西中3年齋藤「了将」くんの名前は、正しくは「亨将」くんです。おわびして訂正いたします。



## 地上デジタル放送簡易チューナーを無償給付します

総務省では経済的な理由で地上デジタル放送が受信できない世帯に、簡易チューナーの無償給付などの支援を行います。(アナログテレビ1台分のみ)

このたび、申込受付期間が延長されたので、この機会にお早めにお申し込みください。  
▼支援対象 下記①②③のいずれかに該当しNHKの放送受信料が全額免除となつている世帯

## アメリカシロヒトリの駆除について

アメリカシロヒトリ(以下アメシロ)が大量発生しています。アメシロの駆除は樹木の所有者の責任で、早めを実施することが大切です。アメシロが隣家に移りトラブルを引き起こす場合があります。枝葉を切り落とすか、薬剤を散布(すでに虫が分散したときのみ)して駆除しましょう。

なお、農薬による健康被害のおそれもありますので、農薬の適正な使用と周辺に迷惑がかからないよう事前周知を行ったうえで実施してください。自ら駆除できない場合は、造園などの業者に直接依頼してください。

※放送受信料免除申請の手続きは、福祉係まで

①生活保護などの公的扶助を受けている世帯

②障がい者がいる世帯で、かつ世帯全員が市町村住民税非課税の世帯

③社会福祉事業施設に入所し、自らテレビを持ち込んでいる世帯

▼申込受付期間 平成22年12月28日まで(消印有効)

▼申込書送付先 総務省地域デジタルチューナー支援実施センターまで(手続きには、NHK受信料全額免除証明書が必要です。)

※その他詳細については、お問い合わせください。

■問い合わせ 健康福祉課福祉係(☎86-0111)

## 町提携の融資制度のごあんない

### 【ふるさと奨学ローン】

県内への就職促進のための教育ローンです。卒業後、県内に就職・就業した場合は、それ以降の利子に対して、元金200万円を限度に教育基金協会から年1.0%の利子補給を受けることができます。

▼用途 高校、短大、大学、各種専門学校等の学資金、住居・生活資金など。

▼融資限度額 最高1000万円

▼特別金利(固定金利、保証料0.5%含む)  
年2.70%~3.35%

特別金利 年1.8%(保証料含む)

※特別金利は9月30日(木)までに実行するものが対象となります。

▼融資期間 最長10年

※特約期間(在学期間中のうち、最長6年間)の返済期間を含みます。

### 【生活応援ローン】

町と労働金庫が協力して低利で融資する制度です。自動車購入、教育資金、医療費など、生活資金全般に利用できます。

▼対象者 会社や商店に1年以上勤め、労働組合がない、または職場に融資制度のないかた。

▼融資額 200万円以内

▼金利 年2.0%(固定金利・保証料別)

▼融資期間 7年以内

▼保証料 年0.3%(県労信協の保証)

※町の保証料補給制度があります。

※「白鷹町勤労者互助会会員」は、町より年1.0%の利子補給があります。

■申込・問い合わせ

東北労働金庫長井支店(☎84-1100)

産業振興課商工振興係(☎85-6136)

## 広告

## 高齢者見守りサービス

自宅で安心して暮らしたい、ご家族が遠方にある為何かあった時の事を考えると不安・・・。  
そのような方に担当スタッフが訪問し、安否確認等を行います。



- 定期巡回
- 状況確認
- 定期報告



料金(1回当たり) : 白鷹町にお住まいの方は600円です。

お問い合わせ : ☎ 医療法人杏山会 ライフサポート 杏の里 TEL 0238-87-8008





募集

### 「げんき弁当」コンクール」 作品募集!

- ▼いつ 11月13日(土)
- ▼どこで 健康福祉センター
- ▼テーマと部門
- 「親子で作るお弁当」
- 保育園児の部
- 小学生の部
- 中学生の部
- 「自分で作るお弁当」
- 高校生の部

- ▼内容 白鷹(置賜)産の米、野菜、果物、肉、魚などを5品以上使用し、1食500円以内の弁当
- ▼その他 参加賞があります
- ▼応募締切 11月2日(火)
- 問い合わせ 健康福祉課健康推進係 (☎86-0210)

### 山形県男女共同参画審議会 会委員募集

皆さんの意見を幅広く審議  
会に反映させるため、委員の  
公募されます。詳しくは県の  
ホームページをご覧ください。

### 臨時保育士・保育助手募集

途中入所児童が増加しています。それに対応するため臨時保育士・保育助手を募集します。

- ▼勤務地 町内の公立保育園
- ▼賃金 ①保育士(有資格) 時給825円  
②保育助手 時給750円
- ▼提出書類 白鷹町臨時職員登録申請書  
※役場総務課総務係(2階)に準備しています。  
※町ホームページからもダウンロードできます。
- ▼採用 9月20日より随時採用予定。(事前面接あり。)
- ▼雇用期間 採用から当該年度末まで。(ただし、入所児童数などにより翌年度も勤務をお願いすることもあります。)
- ※書類を提出されたかたは「白鷹町日々雇用職員登録名簿」に登録され、必要に応じて雇用します。(名簿登録者全員が雇用されるものではありません。)
- ▼書類提出先 総務課総務係 (☎85-6120)
- 問い合わせ  
健康福祉課子育て支援係 (☎86-0212)

- ▼募集人員 8人程度
- ▼応募資格 県内在住で男女共同参画の推進に意欲のあるかた
- ▼任期 2年
- ▼募集期間 9月17日(金)
- ▼応募方法 応募用紙に必要事項を記入し提出してください。
- 応募・問い合わせ 県青少年・男女共同参画課(☎023-630-2694)

### 森林ガイドのご案内

- 「紅葉の薬師森 滑川の大滝と温泉浴」
- ▼いつ 10月9日(土)
- ▼午前7時20分〜午後6時20分
- ▼行程 小国町〜姥湯温泉〜薬師森〜滑川温泉〜小国町
- ▼内容 薬師森トレッキング、自然観察
- ▼募集人員 18人(定員になり次第締め切り)
- ▼参加費 3000円
- ▼申込期間 9月27日(月)〜10月6日(水)
- ▼その他 登山に適した服装・装備をお願いします。
- 申込・問い合わせ 置賜森林管理署森林ふれあい係(☎0238-62-2246)

### 広告



全国建設労働組合連合会 組合員数 360名  
山形県建設労働組合連合会

### 建設工事に従事する新組合員募集中! 一人親方労災保険に加入できます!

山形県建設国民健康保険組合  
労働保険事務組合  
**長井白鷹建設組合**  
〒993-0051 長井市幸町7番14号  
TEL・FAX (0238) 88-5424

### 広告



### 看護師・准看護師募集

小児科 内科 精神科 神経内科 リハビリテーション科

医療法人 杏山会  
吉川記念病院

- 吉川記念病院では、看護師さん、准看護師さんを募集しています。
- 准看護師の資格をお持ちのかたで看護師を目指しているかたや看護学校及び准看護師学校へ入学希望のかた、当病院の修学資金制度を利用してみませんか。
- 准看護師の資格をお持ちのかたで、現在看護学校に通っているかたの学生アルバイトを募集しています。
- お問い合わせ: 吉川記念病院 人事担当まで  
TEL 87-8000

# みんなで広げる



文化継承団体 獅伝 (代表 古名順二さん)

- ◆ 結成はいつですか？  
○平成21年6月です。
- ◆ メンバー構成は？  
○小学生から30代まで、正会員準会員合わせて27人です。
- ◆ はじめたきっかけは？  
○白鷹町の獅子舞は皆さんご存じのとおり、祭礼以外ほとんど見ることができません。私たちは「こんなすばらしい文化をもっといっぱいの人に見せたいですね」という話から始まった団体です。
- ◆ 活動内容は？  
○成人式や福祉施設の慰問などで七五三の獅子舞を披露しています。
- ◆ 練習日は？  
○毎月第3月曜日、午後7時30分から就業センターで練習しています。
- ◆ どのような練習をしていますか？  
○踊っているところを撮影し、



成人式にて(8月15日)

お互いの癖を直したり、見せ方などを勉強しています。

◆最後にひと言(お知らせ)  
○獅子舞はとてもすばらしい文化です。私たちの先輩がこれまで守ってくれたように、この文化を後世に伝え、地域を盛り上げていきたいと思えます。私たちの活動は、ホームページからご覧いただけます。  
(<http://www.3hp-ez.com/hp/siden>)

■連絡先 古名(☎)85-10820

▼9月に入りましたが、毎日うだるような暑さが続きます。取材で一歩外に出て、さらに広報車に乗って、その熱気に倒れそうなくらいです。今、タオルはカメラに続く必需品になっています。

▼先月は、取材で保育園児や小学生と接する機会がありました。子どもたちの元気にびっくりさせられました。「暑さ」や「疲れ」など感じさせず元気一杯遊びまわる子どもたちを見てみると、「同じ生き物なんだからか？」と思ってしまうほどです。

▼今月は、鮎まつりや若鮎マラソン大会など外でのイベントが目白押しです。季節のうえでは秋ですが、こまめに水分補給をして、熱中症には十分気をつけましょう。  
(おおたき)

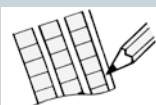

SELF  
JUDGE

編集後記

広報しらたかには再生紙を使用しています。

## 戸籍の窓

【8月1日～8月31日届出】

ご結婚おめでとう

氏名	住所
(石垣 守)	高島町
(守谷 麻実)	十王
(茂木 友博)	十王
(村上 智美)	長井市

こんにちは赤ちゃん



住所	父母の名	子の名
浅立	土屋 義麗	昭奈 珠
萩野	大嶋 真梨	あん 天
荒砥甲	梅木 拓ま	れん 蓮
荒砥乙	富樫 憲ひろ	いた 迪
下山	安部 智千	ゆう 結
山口	大瀧 一早	つき 月
中山	布施 直千	れん 蓮
高玉	高橋 賢由	ゆず 柚
		裕夏 一美 妃

### おくやみ

住所	氏名	年齢
萩野	安部 てる	94
荒砥乙	橋本 五郎	87
荒砥乙	新野 榮太郎	81
下山	安部 俊一	70
鮎貝	黒澤 市三郎	84
荒砥乙	相田 喜代志	66
荒砥甲	齋藤 幸治	73
鮎貝	芳賀 直志	86
十王	加藤 一枝	66
萩野	梅津 きち	90