

し ら た か

広報

統一地方選挙が行われます…②
国民年金のお知らせ…④
公営企業及び第三セクターの
財務状況をお知らせします…⑥
白鷹町町民・小中学校スキー大会の結果…⑨
古典桜の里“しらたか”へ…⑭
由佳のエジプト日記(その①)…⑮

3.14
MAR 2011
NO 1060



スノーモービル乗車体験 — スキー場まつり —

2月27日、町営スキー場で第29回白鷹スキー場祭りが開催されました。当日は天候に恵まれ、町内外から多くのお客さまが訪れ、リフトも長蛇の列となりました。スノーモービル乗車体験は、小学校低学年以下が対象でしたが、こちらにも長い列が…。乗車したとたん、子どもたちの顔は笑顔になっていました。

統一地方選挙が行われます

選挙権 無だにするなと 子どもの目
(平成22年度白鷹町明るい選挙啓発標語)

この標語は、平成22年度明るい選挙啓発標語募集で最優秀賞となりました小関麻誉さん(東中学校1年)の作品です。

4月10日(日)

山形県議会議員選挙

4月24日(日)

白鷹町議会議員選挙

選挙へ行こう!



●投票できるかたは

◇山形県議会議員選挙

平成22年12月31日以前から引き続き白鷹町の住民基本台帳に登録されているかたで、平成3年4月11日以前に生まれたかた(満20歳以上)です。

なお、平成23年1月1日以降に山形県内の市町村から白鷹町に転入されたかたは、以前の住所地で投票できる場合もありますので、前住所地の選挙管理委員会へお問い合わせください。

◇白鷹町議会議員選挙

平成23年1月18日以前から引き続き白鷹町の住民基本台帳に登録されているかたで、平成3年4月25日以前に生まれたかた(満20歳以上)です。

●投票時間は

投票日の投票時間は、午前7時から午後8時までです。

(ただし、黒鴨、針生投票区は午前7時から午後7時までです。)

●投票にあたっての注意事項

◇入場券について

入場券を忘れずに持参してください。もし紛失しても投票はできません。その場合は、投票所の受付に申し出てください。

なお、山形県議会議員選挙の入場券は3月17日現在の居住地で発行しますので、3月18日以降転居されたかたは、前居住地の投票所で投票してください。

また、白鷹町議会議員選挙の入場券は4月7日現在の居住地で発行しますので、4月8日以降転居されたかたは、前居住地の投票所で投票してください。

◇代理投票について

身体の都合などで字が書けない場合でも、投票所で申し出れば代理投票ができますので、棄権しないで投票してください。

●期日前投票について

◇期日前投票とは

選挙は、投票日に投票所において投票することを原則としていますが、期日前投票は、投票日前であっても、投票日と同じように投票を行うことができる（投票用紙を直接投票箱に入れることができる）制度のことです。

◇期日前投票ができるかた

投票日当日、次のような理由で不在になるかたは期日前投票ができます。

- ①冠婚葬祭など、やむを得ない用務に従事しなければならぬかた
- ②疾病、出産などで、投票日当日に投票できないことが予想されるかた
- ③自分の属する投票区の区域外において旅行中または滞在中のかた

◇期日前投票の場所と日時

①山形県議会議員選挙

●場所 中央公民館1階文化実習室

●日時 告示日の翌日（4月2日）から投票日の前日（4月9日）まで

②白鷹町議会議員選挙

●場所 中央公民館1階文化実習室

●日時 告示日の翌日（4月20日）から投票日の前日（4月23日）まで

※時間は午前8時30分から午後8時までです。

※土、日曜日でもできます。

※告示日の翌日などで入場券が届いていない場合でも期日前投票することができま
すので、期日前投票所の受付に申し出てください。

●不在者投票について

◇他の市町村に滞在されているかたは

業務に従事するため他の市町村に滞在されているかたは、滞在地の選挙管理委員会において不在者投票ができます。この場合、郵便で投票用紙を請求してから投票していただくことになるため、郵便の往復に日数がかかりますので、お早めに選挙管理委員会でご請求の手続きを行ってください。

◇病院等に入院されているかたは

白鷹町立病院や白光園などの施設に入院中のかたは、その場所（施設内）で不在者投票ができますので、それぞれの施設の職員に申し出てください。

●郵便等による不在者投票制度について

◇郵便等による不在者投票制度とは

身体障がい者のかたで両下肢等の障がいの程度が1級若しくは2級のかた、内臓機能の障がいの程度が1級若しくは3級のかた、免疫・肝臓の障がいの程度が1級から3級のかた、戦傷病者のかたで両下肢若しくは体幹の障がいの程度が特別項症から第2項症までのかた、内蔵機能の障がいの程度が特別項症から第3項症までのかた、または介護保険法上の要介護者で要介護5のかた（いずれも自書することが可能なかた）を対象とし、投票所へ行かなくても自宅で投票できるというものです。

※なお、自宅で「郵便等による不在者投票」をするためには、選挙管理委員会が発行する「郵便等投票証明書」が必要になりますので、希望されるかたはお早めに申請の手続きを行ってください。

◇郵便等による不在者投票の代理記載制度とは

郵便等による不在者投票の対象となつているかたのうち、身体障がい者のかたで上肢もしくは視覚の障害の程度が1級のかた、戦傷病者のかたで上肢もしくは視覚の障害の程度が特別項症から第2項症までのかたは、代理記載の方法により自宅で投票できます。

代理記載の方法による「郵便等による不在者投票」を希望されるかたは申請の手続きが必要となりますので、お早めに申請の手続きを行ってください。詳しくは、選挙管理委員会事務局へお問い合わせください。

お知らせ

白鷹町議会議員選挙立候補予定者説明会及び出納責任者事務説明会

- 日時 3月17日（木）午後1時30分～
- 場所 中央公民館3階大会議室
- その他 会場の都合上、1候補者につき3人までの出席とさせていただきます。

■問い合わせ 選挙管理委員会事務局（☎85-2111）

国民年金

vol.3

のお知らせ

はたち 二十歳になったら国民年金

日本に住むすべての人は、満20歳になったときから国民年金の被保険者となり、保険料を納める義務があります。

学生の皆さんのための

「学生納付特例申請」

学生については、保険料を納付することが困難な場合に、本人の申請により在学中の保険料の納付が猶予される「学生納付特例制度」が設けられています。

■対象となる学生は…

大学(大学院)・短大・高等学校・高等専門学校・専修学校・各種学校(修業年限が1年以上の課程)に在学する20歳以上の学生で、前年所得が118万円以下のかた。

*年度途中で20歳を迎え、納付特例を希望する学生の皆さんは、20歳の誕生日以降早めに申請してください。

■手続きは…

住所地の市区町村役場の国民年金担当窓口にて申請してください。

■ご持参いただくもの

・学生証または在学証明書
(コピー可)

・年金手帳(あれば)

・印鑑(本人が署名すれば不要)

☆学生納付特例期間中に障がいや死亡といった不慮の事態が発生した場合、障害基礎年金や遺族基礎年金を受け取ることができません。

☆学生納付特例期間は、老齢基礎年金の受給資格期間に含まれますが、年金額には反映されません。就職などで収入が得られるようになった場合は、将来受け取る年金額を増額するため、10年以内であれば保険料を納めることができる「追納制度」を利用されることをお勧めします。追納を希望される場合は、追納の申し出が必要です。

※納期限を過ぎていなくても、お手元にある納付書は使用しないでください。

★引き続き学生納付特例を希望されるかたへ

平成22年度において学生納付特例制度により保険料納付を猶予されているかたで、平成23年度も引き続き在学予定のかたへ、4月上旬以降に基礎年金番号などの印字されたハガキ形式の学生納付特例申請書が送付されます。同一の学校に在学する場合は、このハガキに必要最小限の記載事項を記入するだけで申請ができます。この場合は、在学証明書または学生証は不要です。

なお、平成22年度の学生納付特例の申請をされたかたで、まだ承認通知が届いていないかたについては、承認後にハガキが発送されます。平成23年度も引き続き学生納付特例を希望されるかたで、ハガキが届かない場合は、改めて学生納付特例の申請をしてください。この場合は在学証明書又は学生証が必要です。

また、平成23年度は学生納付特例制度を利用せず、保険料の納付を希望される場合は納付書を送付しますので、お手数ですが米沢年金事務所にご連絡ください。(米沢年金事務所 ☎0238-22-4220)

※今春卒業予定の皆さんへ：

学生納付特例の有効期間は3月末日までです。引き続き

第1号被保険者で保険料納付が困難な場合は、免除制度・若年者納付猶予制度をご利用ください。平成23年度の一般免除の受付開始は7月1日からとなりますので、4月から6月までの3カ月分は平成22年度的一般免除手続を行ってください。

(平成22年度の一般免除申請期間は平成23年7月末日まで)

平成23年3月～平成24年3月 『移動年金相談日』のごあんない (相談日)

平成23年	3月23日(水)		10月26日(水)
	4月27日(水)		11月24日(木)
	5月25日(水)		12月28日(水)
	6月22日(水)	平成24年	1月25日(水)
	7月27日(水)		2月22日(水)
	8月24日(水)		3月28日(水)
	9月28日(水)		

- 受付時間 午前9時30分～11時30分
午後1時～1時30分
- 開始時刻 午前10時～、午後1時～
- 会場 中央公民館第1・2研修室(2階)
- ※会場は都合により館内別室になる場合があります。ロビーの案内板をご確認ください。
- 内容 年金のことならなんでも
- 主催 米沢年金事務所

(☎0238-22-4220)

4月より保険料が引き下げになります

平成23年度の国民年金保険料は15,020円（年間180,240円）

国民年金の保険料は、平成17年度から平成29年度まで毎年度引き上げとなり、平成29年度以降は16,900円に固定されることとなっていますが、平成23年度の保険料は、消費者物価指数が基準年度（平成17年度）から0.4%減になったことにより、平成22年度の15,100円から80円引き下げられ、15,020円となります。

毎月の保険料は、日本年金機構から4月の上旬に送られてくる1年分の「納付書」によって、翌月の末日までに納めましょう。お支払いの窓口は、金融機関（ゆうちょ銀行を含む）またはコンビニエンスストアとなっています。また、ほとんどの金融機関で口座振替もできます。口座振替の申し込みには、基礎年金番号がわかるもの（年金手帳や納付書など）、金融機関届出印が必要です。

有利な前納割引制度 保険料は、1年度分または6カ月分など、定められた月数分について前納すると割引になります。

★現金払い前納と口座振替前納（1年度分、6カ月分）

	現金払い前納		口座振替前納	
	1年度分前納	6カ月分前納	1年度分前納	6カ月分前納
期 間	1年度 (4月～翌年3月)	○4月～9月 ○10月～翌年3月	1年度 (4月～翌年3月)	○4月～9月 ○10月～翌年3月
割引額	3,200円 (約1.8%の割引)	○半年で730円 ○年度通して行くと1,460円	3,780円 (約2.1%の割引)	○半年で1,020円 ○年度通して行くと2,040円
保険料	年間177,040円	年間178,780円 (半年で89,390円×2回)	年間176,460円	年間178,200円 (半年で89,100円×2回)
申込期限	—	—	2月末で締め切られました。	○4月～9月分は2月末で締め切られました。 ○10月～翌年3月分 …8月31日(水)
支払期限 ・ 口座振替日	5月2日(月)	○4月～9月分…5月2日(月) ○10月～翌年3月分 …10月31日(月)	5月2日(月)	○4月～9月分…5月2日(月) ○10月～翌年3月分 …10月31日(月)
支払方法 ・ 申込方法	<ul style="list-style-type: none"> 金融機関またはコンビニエンスストアにて、前納用の納付書を添えてお支払ください。 前納用の納付書は、4月上旬に郵送される納付案内書につづられています。 ※現金払いでの前納は、1年度や6カ月分だけではなく、任意の月分から年度末までの分を前納することも可能です。この場合は専用の納付書が必要となりますので、年金事務所までお問合せください。		<ul style="list-style-type: none"> 口座振替の申し込み先は、各金融機関、年金事務所です。 手続きには、基礎年金番号のわかるもの（年金手帳など）及び口座番号のわかるもの（預金通帳など）、金融機関への届出印が必要です。 	

※平成23年度の一部納付（一部免除）の保険料は、4分の3納付で11,270円、半額納付で7,510円、4分の1納付で3,760円となっていますが、この一部納付についても前納制度が設けられています。

★口座振替早割にすると年間600円の割引になります

月々の保険料を口座振替の早割（当月保険料を当月末引落し）で納付すると、年間600円（月額50円）の割引となります。口座振替の申し込みは、金融機関または年金事務所です。申し込みには、基礎年金番号がわかるもの（年金手帳や納付書など）及び口座番号のわかるもの（預金通帳など）、金融機関届出印が必要です。

年金を受給されているかへ 平成23年度の年金額は0.4%の引き下げになります。

現在支給されている年金については、法律上、直近の年金額引き下げの年（現在は平成17年の物価が基準）よりも物価が下がった場合は、これに応じて年金額を改定することとしています。

平成22年の物価は、基準となる平成17年の物価と比較してマイナス0.4%となったことから、平成23年度の年金額は0.4%の引き下げとなります。（4月分が支払われる6月の支払から額が変わります。）

平成23年度年金額

	平成22年度（月額）	平成23年度（月額）
国民年金【老齢基礎年金（満額）1人分】	66,008円	65,742円(266円引き下げ)
厚生年金（※） 【夫婦2人分の老齢基礎年金を含む標準的な年金額】	232,592円	231,650円(942円引き下げ)

（※）厚生年金は、夫が平均的収入（平均標準報酬36万円）で40年間就業し、妻がその期間全て専業主婦であった世帯の新規裁定の給付水準

国民年金に関するお問い合わせは **町民課戸籍年金係** (☎85-6129) まで

公営企業及び第三セクターの 財務状況をお知らせします

公営企業

白鷹町の地方公営企業の事業数は、地方公営企業法を適用していない事業も含めると、7事業あります。特に、水道事業、病院事業などの公営企業及びこれに準ずる事業である下水道事業について、財務・給与等の情報を公開します。

水道事業

水道事業は、道路改良工事などに伴う配水管の新設、布設替工事を行うとともに、安定給水確保のため各種工事を実施しました。健康で文化的な生活を支える基幹事業として、健全経営に配慮しながら給水サービスの向上に努めます。

1 事業の概要

項目	20年度	21年度	比較
給水人口	15,651人	15,452人	△199人
年間総給水量	1,570,158 m ³	1,552,585 m ³	△17,573 m ³
1日当たり平均給水量	4,302 m ³	4,254 m ³	△48 m ³

2 財務状況

◇貸借対照表

(単位：千円)

項目	19年度	20年度	21年度
総資産	3,484,081	3,394,112	3,371,312
負債	22,044	20,777	19,609
資本	3,462,037	3,373,335	3,351,703
累積欠損金(*1)	0	0	0

◇損益計算書

(単位：千円)

項目	19年度	20年度	21年度
総収入(*2)	347,521	327,951	321,704
経常損益	50,816	46,578	50,232
当期損益	50,502	46,511	50,217
減価償却前当期損益	167,395	165,025	169,785

3 一般会計等の関与

(単位：千円)

内訳	19年度	20年度	21年度	備考
出資金(*3)	690	734	1,021	簡易水道建設改良元金
負担金(*5)	16,932	19,192	13,844	消火栓設置費、公衆水呑み栓など
繰出し金(*6)	0	0	0	
うち基準内繰出	0	0	0	
うち基準外繰出	0	0	0	
合計	17,622	19,926	14,865	

7 経営改革の推進状況

取り組み内容	21年度までの実績
民間委託の導入	処理場の運転管理・保守点検、マンホールポンプ施設管理業務、使用料徴収事務
収益増加の取り組み	水洗化率の向上 下水道普及相談員を設置し、未加入世帯への戸別訪問、加入促進

4 企業債等の残高

(単位：千円)

区分	19年度	20年度	21年度
企業債(うち公的資金)	1,596,676 (1,596,676)	1,449,301 (1,449,301)	1,366,074 (1,366,074)

5 職員給与の状況(21年度決算)

(単位：千円、%)

人件費の状況	支出額(A)		人件費(B)		人件費率(B/A)
	271,487		29,114		
職員給与費の状況	職員数(A)	給料	手当	計(B)	1人当たり給与費(B/A)
	4人	14,015	7,535	21,550	

6 公共料金等の状況(21年度家庭用:1カ月当たり)

(単位：円、税含み)

基本料金	口径13mm	口径20mm	従量料金	1 m ³ ~50 m ³	51 m ³
	840	1,050		157.5	189

7 経営改革の推進状況

取り組み内容	21年度までの実績
民間委託の導入	浄水場の運転管理、定期メーター検針、料金調定業務、配水管漏水などの修理業務、水質検査業務、水道メーター開閉栓業務

【用語解説】

- *1：累積欠損金…各事業年度の営業活動の結果生じた欠損金が、多年度にわたって累積したもので、貸借対照表上の利益剰余金のマイナスとして表示されます。
- *2：総収入…売上高+営業外収益+特別利益
- *3：出資金…地方公営企業法第18条に基づき、地方公共団体の一般会計等から公営企業の特別会計に出資されたもので、公営企業の自己資本金となります。
- *4：補助金…一般会計等から公営企業の特別会計へ各種行政上の目的をもって交付される金銭的給付
- *5：負担金…一定の事業などについて、公営企業を含む特別の利益関係を有する者がその受益に応じて負担する金銭的給付、または財政政策上その経費の負担割合が定められている際に負担する金銭的給付
- *6：繰出し金…地方公営企業法第17条の2、第17条の3に基づき、一般会計等から公営企業の特別会計へ繰り出した金銭的給付。なお、「基準内繰出」とは、総務省通知に基づく繰出し額をいい、「基準外繰出」とは、その通知に基づかない繰出し金をいいます。

病院事業

病院事業は、地域医療の拠点として内科、外科は毎日、皮膚科は週1日、整形外科、婦人科は週2日の診療を行ってきました。主な事業としては、電子内視鏡システムの更新、人工呼吸器の購入、医師住宅用地の取得、トイレ増築工事などを実施しました。

医師確保の問題など、医療を取り巻く環境は大変厳しいものがありますが、今後とも公的病院としての使命を十分に認識し、患者サービスの充実並びに病院経営の健全化に努めます。

1 事業の概要

診療科目	内科、外科、整形外科、婦人科、皮膚科	病床数	70床
組織概要	病院事業管理者一院長一(診療部、医療技術部、看護部、事務局)		
その他	救急指定、人間ドック、健康診断		

2 事業状況

		19年度	20年度	21年度
患者数	入院	20,716人	20,256人	18,685人
	外来	51,951人	51,965人	49,621人
	計	72,667人	72,221人	68,306人
病床利用率		80.9%	79.3%	73.1%

3 財務状況

◇貸借対照表

(単位：千円)

項目	19年度	20年度	21年度
総資産	3,143,152	3,077,599	3,053,287
負債	65,314	57,079	74,789
資本	3,077,838	2,915,617	2,978,497
累積欠損金(*1)	97,201	94,213	95,361

◇損益計算書

(単位：千円)

項目	19年度	20年度	21年度
総収入(*2)	1,183,368	1,180,739	1,159,929
経常損益	466	2,988	△1,148
当期損益	466	2,988	△1,148
減価償却前当期損益	87,698	95,332	92,949

4 一般会計等の関与

(単位：千円)

内訳	19年度	20年度	21年度	備考
出資金(*3)	10,000	10,000	10,000	建設改良元金
補助金(*4)	11,431	11,560	9,513	研究研修費、共済組合追加費用
負担金(*5)	223,069	213,440	230,487	経営基盤強化、救急医療確保
繰出し金(*6)	0	0	0	
うち基準内繰出	0	0	0	
うち基準外繰出	0	0	0	
合計	244,500	235,000	240,000	

5 企業債等の残高

(単位：千円)

区分	19年度	20年度	21年度
企業債(うち公的資金)	1,523,314 (1,523,314)	1,450,383 (1,450,383)	1,375,789 (1,375,789)

6 職員給与の状況(21年度決算)

(単位：千円、%)

人件費の状況	支出額(A)		人件費(B)		人件費率(B/A)
	1,161,077		690,736		59.5
職員給与費の状況	職員数(A)	給料	手当	計(B)	1人当たり給与費(B/A)
	55人	246,189	169,974	416,163	7,566

7 経営改革の推進状況

取り組み内容	21年度までの実績
民間委託の導入	医療事務、警備夜間休日受付、清掃、機器保守点検、給食調理
収益増加の取り組み	嘱託徴収員の配置、人間ドックなど健診事業の充実
組織・体制の見直し	公営企業法全部適用(平成16年7月から)、在宅支援室の設置
その他	医療情報システム(電子カルテ・医事会計など)の整備拡張
経費節減などの効果	職員1人減、カルテの電子化による紙・X線写真現像費用などの節減

公共下水道事業

下水道事業は、快適な生活環境の整備と公共用水域の水質保全を図るため整備を行っています。平成20年度から区域拡大による流入水量の増加などにより、浄化管理センターの水処理施設増設工事を行っています。平成22年度末で完了します。今後も下水道事業の健全な経営のため、維持管理費の縮減と資本費の適正管理に努め、戸別訪問などによる水洗化率の向上に取り組みながら、計画的な整備に努めます。

1 事業の概要

	20年度	21年度	比較
水洗化人口	7,736人	7,836人	100人
水洗化率	81.5%	83.0%	1.5%
整備率	96.3%	96.4%	0.1%

2 経営状況

(単位：千円)

項目	19年度	20年度	21年度
収入(A)	1,164,616	1,123,647	1,038,074
うち下水道使用料	134,021	132,813	136,627
うち国庫補助金	40,000	84,500	220,200
うち地方債	558,200	496,100	300,700
うち一般会計繰入金	402,279	384,953	380,547
支出(B)	1,151,582	1,109,472	954,711
うち事業費	166,070	226,294	430,539
うち元利償還金	897,175	794,236	524,172
収支差引(A)-(B)	13,034	14,175	83,363

3 一般会計等の関与

(単位：千円)

内訳	19年度	20年度	21年度	備考
出資金	0	0	0	
補助金	0	0	0	
負担金	0	0	0	
繰出し金(*6)	402,279	384,953	375,547	
うち基準内繰出	231,016	248,930	296,734	
うち基準外繰出	171,263	136,023	78,813	
合計	402,279	384,953	375,547	

4 企業債等の残高

(単位：千円)

区分	19年度	20年度	21年度
企業債(うち公的資金)	4,090,605 (3,736,205)	3,906,327 (3,250,954)	3,774,221 (3,093,112)

5 職員給与の状況(21年度決算)

(単位：千円、%)

人件費の状況	支出額(A)		人件費(B)		人件費率(B/A)
	1,041,280		30,771		3.0
職員給与費の状況	職員数(A)	給料	手当	計(B)	1人当たり給与費(B/A)
	4人	15,291	7,559	22,850	5,713

6 公共料金等の状況(21年度家庭用：1カ月当たり)

(税含み)

基本料金	基本排除汚水量 10 m ³	従量料金	10 m ³ ~
	1,680円		168円/m ³

財団法人「白鷹町アルカディア財団」

1 第三セクターの概要

設立年度	昭和 62 年		
住 所	白鷹町大字十王 5687 番地 8		
事業内容	町民保養センター、勤労者総合福祉センター（産業センター）、情報センター、ふるさと森林公園の管理運営		
基本財産	1 億円	うち町の出 捐金 9500 万円 (95%)	主な出捐者（JA 山形おき たま、町商工会、森林組合）

2 財務状況

◇貸借対照表

(単位：千円)

項 目	19 年度	20 年度	21 年度
総資産	173,452	168,868	170,009
負債	107,319	104,339	102,659
(うち借入金)	(88,000)	(83,000)	(74,000)
資本	66,133	64,529	67,350
累積欠損金	33,865	35,469	32,650

◇損益計算書

(単位：千円)

項 目	19 年度	20 年度	21 年度
総収入	380,104	372,377	378,056
(うち町からの補助 金・委託金)	(45,623)	(43,357)	(48,560)
経常損益	110	△ 1,604	2,821
当期損益	110	△ 1,604	2,821
減価償却前当期損益	5,832	3,744	7,742

3 役職員の状況

項 目	役職員数	平均年齢	平均年収
役員（うち町からの 出向者・退職者）	14 人（3 人）	—	219 千円
職員（うち町からの 出向者・退職者）	22 人（0 人）	46 歳	3,324 千円

有限会社「ケイエスしらたか」

1 第三セクターの概要

設立年度	平成 16 年		
住 所	白鷹町大字荒砥甲 501 番地		
事業内容	病院業務支援、介護支援、行政事務補助支援		
基本財産	300 万円	うち町の出資金 300 万円 (100%)	

2 財務状況

◇貸借対照表

(単位：千円)

項 目	19 年度	20 年度	21 年度
総資産	8,089	5,589	7,715
負債	4,981	2,451	4,215
(うち借入金)	(0)	(0)	(0)
資本	3,000	3,000	3,500
累積欠損金	0	0	0

◇損益計算書

(単位：千円)

項 目	19 年度	20 年度	21 年度
総収入	67,497	54,923	62,836
(うち町からの補助 金・委託金)	(67,490)	(54,918)	(62,740)
経常損益	247	151	482
当期損益	4	29	363
減価償却前当期損益	4	29	363

3 役職員の状況

項 目	役職員数	平均年齢	平均年収
役員（うち町からの 出向者・退職者）	2 人（2 人）	—	0
職員（うち町からの 出向者・退職者）	23 人（0 人）	39 歳	2,683 千円

第三セクター

白鷹町の第三セクターは、財団法人「白鷹町アルカディア財団」、白鷹町土地開発公社、有限会社「ケイエスしらたか」となっています。本町の第三セクターは、町の施策と密接に連携しながら、地域づくりや公共施設の管理など公共サービスの提供主体として重要な役割を担ってきました。しかし、社会経済状況の変化に伴い、大変厳しい経営状況となっている第三セクターもあることから、その役割を再確認し、町の関与のあり方、経営形態の見直しなど検討を行うとともに、町民の皆さまに積極的に経営状況などの情報を公開していきます。

白鷹町土地開発公社

1 第三セクターの概要

設立年度	昭和 49 年		
住 所	白鷹町大字荒砥甲 833 番地		
事業内容	宅地造成、公有地等取得		
基本財産	500 万円	うち町の出資金 500 万円 (100%)	

2 財務状況

◇貸借対照表

(単位：千円)

項 目	19 年度	20 年度	21 年度
総資産	162,225	152,105	151,768
負債	29,843	24,805	24,774
(うち借入金)	(0)	(0)	(0)
資本	132,382	127,300	126,994
累積欠損金	0	0	0

◇損益計算書

(単位：千円)

項 目	19 年度	20 年度	21 年度
総収入	53,522	8,650	1,896
(うち町からの補助 金・委託金)	(2,000)	(2,000)	(0)
経常損益	1,984	△ 2,073	△ 306
当期損益	1,984	△ 5,082	△ 306
減価償却前当期損益	1,984	△ 5,082	△ 306

3 役職員の状況

項 目	役職員数	平均年齢	平均年収
役員（うち町からの 出向者・退職者）	14 人（3 人）	—	20 千円
職員（うち町からの 出向者・退職者）	0 人（0 人）	—	—

公営企業及び第三セクターの情報公開については、白鷹町ホームページの「行財政改革」コーナーにも掲載しています。

■問い合わせ
総務課総務係
☎85-6124

第39回白鷹町民

白鷹町小中学校スキー大会の結果



入賞された皆さん、おめでとうございます！

2月20日／白鷹町営スキー場

大 回 転

順位	氏名	所属	タイム
小学3年以下男子			
1	大沼 亮輔	鮎貝小3年	30"27
2	大滝 海斗	鷹山小3年	32"67
3	青木 良音	蚕桑小3年	33"52
4	安部 愛翔	東根小3年	33"92
5	大滝 覇功	荒砥小1年	33"99
6	今野正太郎	蚕桑小3年	34"80
小学3年以下女子			
1	海老名美来	鷹山小3年	31"55
2	芳賀彩優花	鮎貝小3年	34"09
3	高橋 佳蓮	荒砥小3年	34"89
4	新野 愛麻	蚕桑小3年	36"29
5	後藤 美桜	荒砥小2年	36"52
6	今野璃夏子	鷹山小3年	37"02
小学4年男子			
1	塚田 凜聖	荒砥小	39"89
2	高田真亜稀	鷹山小	40"34
3	加藤 晋敏	荒砥小	41"98
4	加藤 北斗	鷹山小	42"55
5	関 日向	荒砥小	42"87
6	竹田 弦	荒砥小	43"35
小学4年女子			
1	大滝 夏希	荒砥小	37"40
2	伊藤 堇	荒砥小	37"90
3	長澤 桃	蚕桑小	39"74
4	芳賀美優花	鮎貝小	41"96
5	吉田 遥香	荒砥小	42"79
6	樋口萌々架	鮎貝小	43"72
小学5年男子			
1	海老名春来	鷹山小	22"51
2	後藤 悠汰	荒砥小	22"56
3	海老名 快	鷹山小	22"81
4	山川 喜輝	鷹山小	24"07
5	新野 友介	蚕桑小	24"42
6	板垣 翔斐	蚕桑小	25"97
小学5年女子			
1	青木 菜々	荒砥小	36"12
2	村上 沙羅	東根小	42"01
3	田苗 雛子	蚕桑小	42"51
4	岡崎 沙耶	荒砥小	43"39
5	小林 果穂	蚕桑小	43"60
6	小林咲里菜	鷹山小	45"85
小学6年男子			
1	丸川 瑠	鷹山小	21"31
2	海老名大陸	鮎貝小	22"35
3	佐藤 陸	鮎貝小	24"10
4	橋本 理輝	荒砥小	24"85
5	山口 啓太	鮎貝小	25"43
6	伊藤 巧	東根小	25"59

小学6年女子

1	横山れのん	荒砥小	38"69
2	五十嵐千華	蚕桑小	43"79
3	海老名毬絵	鷹山小	44"05
4	丸川恵理花	蚕桑小	44"66
5	岩崎 好香	荒砥小	48"43
6	紺野 朋香	東根小	49"48

中学男子

1	丸川 丞	東中2年	20"66
2	海老名 涼	東中2年	22"41
3	小形 瞭真	東中1年	22"59

中学女子

1	伊藤 陽	東中1年	22"10
---	------	------	-------

壮年男子

1	大木 健一	中山	20"74
2	安部 進	下山	20"90
3	川村 宗一	菖蒲	20"91

成年男子

1	丸川 幸浩	萩野	20"51
2	小林 茂樹	横田尻	20"86
3	海老名智之	滝野	21"00

回 転

順位	氏名	所属	タイム
中学男子			
1	丸川 丞	東中2年	1'04"57
2	小形 瞭真	東中1年	1'07"93
3	黒澤 瞭介	東中2年	1'19"54
中学女子			
1	伊藤 陽	東中1年	1'06"65
壮年男子			
1	川村 宗一	菖蒲	1'07"64
2	今野 善則	横田尻	1'08"09
3	山口 浩幸	黒鴨	1'09"21
成年男子			
1	岡部 健史	山口	1'02"68
2	海老名智之	滝野	1'03"03
3	小林 茂樹	横田尻	1'03"46
クロスカントリー			
小学3年以下男子			
1	竹田 統哉	鷹山小3年	4'22
2	高橋 瑛祐	鷹山小3年	4'50
3	大滝 海斗	鷹山小3年	5'02
4	吉田 椋麻	鷹山小3年	5'09
5	橋本 悠人	鷹山小3年	7'09
6	鈴木 絃太	荒砥小3年	7'23

小学3年以下女子

1	今野璃夏子	鷹山小3年	4'24
2	吉田 愛果	鷹山小3年	5'04
3	海老名美来	鷹山小3年	5'11
4	國谷 莉那	鷹山小3年	5'16
5	新野 愛麻	蚕桑小3年	5'42
6	高橋 志歩	鷹山小3年	6'11

小学4年男子

1	加藤 北斗	鷹山小	4'02
2	関 日向	荒砥小	4'20
3	高田真亜稀	鷹山小	4'27
4	鈴木 祐也	鮎貝小	4'59
5	塚田 凜聖	荒砥小	5'26
6	今 躍作	鮎貝小	5'31

小学4年女子

1	梅津 芽依	鷹山小	4'12
2	大滝 夏希	荒砥小	4'52
3	紺野 日和	鷹山小	4'57
4	小林 世奈	荒砥小	5'13
5	沼澤 杏	鷹山小	5'14
6	鈴木ひな子	東根小	5'51

小学5年男子

1	海老名春来	鷹山小	5'52
2	今野 稔真	鷹山小	6'42
3	橋本 涉	荒砥小	6'56
3	山川 喜輝	鷹山小	6'56
5	海老名 快	鷹山小	7'05
6	新野 友介	蚕桑小	7'08

小学5年女子

1	村上 沙羅	東根小	6'31
2	小林咲里菜	鷹山小	6'48
3	丸川 紫月	鮎貝小	7'54
4	新野 菜見	鮎貝小	8'22
5	佐藤 美空	鷹山小	8'32
6	小林 果穂	蚕桑小	8'48

小学6年男子

1	齋藤 祐介	荒砥小	5'37
2	丸川 瑠	鷹山小	5'43
3	加藤 南斗	鷹山小	5'56
4	小嶋 拓斗	鮎貝小	5'57
5	押切 剛大	荒砥小	6'08
6	新野 右京	蚕桑小	6'16
6	海老名大陸	鮎貝小	6'16

小学6年女子

1	横山れのん	荒砥小	6'27
2	海老名毬絵	鷹山小	6'42
3	大嶋恵利歌	蚕桑小	7'46

※単位 1'23"45 = 1分23秒45

町内の園児へ 帽子の贈呈式



2月9日、あゆかい保育園で帽子の贈呈が行われました。贈呈したのは山形新興株式会社（竹田良一社長）。竹田社長が中国に材料の買い付けに行った際、園児に合うようなかわいい帽子を見つけ即購入し、町内5つの保育園の園児に520個が贈られました。この日は保育園を代表して、あゆかい保育園の園児に帽子が贈呈され、手渡された園児たちは早速かぶって大喜びで室内を走り回っていました。

地域みんなで冬を楽しむ 西田尻地区冬季レク大会



2月13日、西田尻公民館で、冬季レク大会が行われました。毎年この時期に地元体育部が主催するこの大会は今回が29回目。そりリレーや缶けり、縄ないリレーなど、子どもから大人まで楽しめるゲームが盛りだくさん準備され、小雪が舞うなか、会場は笑いや歓声に包まれていました。男女ペアになって行われた福笑いでは、ペアの声に集中して顔を書いていたが…。おもしろい顔ばかり出来上がっていました。

農産物を知る・見る・笑う 農産物フェスティバル



2月20日、産業センターで町認定農業者連絡協議会主催による「農産物フェスティバル」が行われ、町の安全安心な農産物や牛乳・乳製品、それを作る認定農業者などの紹介が行われました。また、『めし友グランプリ』で北海道・東北ブロック代表となった「佃煮だいこん」の菅美代子さんからは、出品までの経過や値段設定の難しさなどの裏話、町民の皆さんからの応援に対する感謝のことばなどがありました。

地域と密着した活動が認められ 消防団が消防庁長官表彰受賞



2月21日、日本消防会館ニッショーホール（東京・虎ノ門）で、平成22年度全国消防団等地域活動表彰が行われ、白鷹町消防団が消防庁長官表彰を受賞しました。この賞は地域と密着した活動を展開している消防団が選考されるもので、今回は全国で37団体が受賞し、県内でも5番目という大変名誉な受賞です。団員確保や住宅用火災警報器の取り付け周知活動をはじめ、これまでの地道な活動が認められたものです。

粕漬コンテスト最優秀賞受賞

鈴木みどりさん（下山）

2月20日、大沼テパート米沢店で第37回粕漬コンテストが開催され、鈴木みどりさんが伝統部門で最優秀賞を受賞されました。5年連続の出品となった鈴木さんは、旦那さんが作る味噌を使用した瓜の粕漬けを出品し、「風味・歯切れ・見た目の光沢」などの審査基準から最高賞に選考されました。

昭和50年から、置賜の野菜粕漬けの普及を目的に開催され、現在では全国で唯一行われているこのコンテストは、出品者の減少などから今回が最後のコンテストになりました。

まさに有終の美、このたびの受賞まことにめでとございます。



最上川にホタルを呼び戻そう 環境フォーラム



2月13日、あゆ一むで白鷹町美しい郷づくり推進会議主催による「環境フォーラム」が開催され、約80人のかたが参加しました。米沢中央高等学校副校長の佐藤五郎先生から「水環境とくらし」と題して、水質調査などから分かる現在の最上川の汚れの状況などを説明いただき、「水質向上のためには、地域のかたがたがフットパスなどをおして河川環境と親しむことが一番大切だ」と話されました。

あたたかい心を育む取り組み 東根小学校が施設に車いす寄贈



2月25日、東根小学校からふれあいの里（菅原純一施設長）に車いす2台が寄贈されました。車いすは、環境委員会が中心となり、地域のかたの協力もいただいてアルミ缶など約730^{キロ}（二酸化炭素に換算すると約4^{トン}に相当）集めて購入されました。菅原施設長は、「足腰の悪いお年寄りのために大切にに使わせていただきます」と話されていました。この取り組みは今年が3年目となります。

大相撲界の明るい未来へ

齋藤亨将くん 激励壮行式

2月25日、大相撲高田川部屋に入門する齋藤亨将くんの激励壮行式が西中学校で行われました。全校生徒が待つ中、緊張した表情で親方と入場。生徒会長金田くんの激励のこぼや全校生による応援を受け、決意のことばを述べる齋藤くんは、時折声を詰まらせながら、「正直さみしいですが、みんなの応援を胸に横綱目指してがんばります。」と話していました。



決意のことばを語る齋藤くん

そして、高田川親方からは、生徒に向け、「努力は裏切らない。何か一つ自分のできることを見つけて、それに邁進して欲しい。」という言葉がかけられ、齋藤くんに対しては、「優勝、大関・横綱、私が果



町内産つや姫60^{キロ}が贈られました

たせかつた高みを成し遂げてもらいたい。」と期待の言葉がかけられました。

同日、齋藤くんは親方と一緒に白鷹を離れ、新しい一歩を歩み始めました。

四股名は「白鷹山」！

齋藤くんの四股名が「白鷹山」に決定しました。愛する地元を忘れず、皆さんから応援していたきたいという気持ちから付けられたそうです。齋藤くんは現在、新弟子検査を無事終了し、親方の厳しい指導を受けながら懸命に稽古に打ち込んでいるということです。

初土俵はまだ未定ですが、みんなの応援を胸に頑張ってください。

読書感想画

山形県コンクール最優秀賞

金田綾乃さん（荒砥小学校3年）

1月20日、第22回読書感想画山形県コンクールが開催され、荒砥小学校3年の金田綾乃さんが、最優秀賞を受賞しました。金田さんは「おたすけ妖怪ねこまんさ」を読んで、話の場面の様子を想像し、先生にアドバイスをもらいながら描いたそうです。金田さんは、「とてもすごい賞をもらったのでとてもうれしかったです。」と喜びを語ってくれました。



第23期十王囲碁将棋名人戦

2月11日 十王地区公民館

※○数字は順位

- ① 高山正宏・三段（荒砥甲）
- ② 五十峯隆・五段（十王）
- ③ 島津紘恵・五段（南陽市）
- ④ 本田正義・五段（南陽市）
- ⑤ 平吹晴彦・五段（南陽市）
- ⑥ 柳澤馨・五段（米沢市）

あゆーむ通信

vol.18

春の訪れ、新しく芽吹くものは…

三味線と

胡弓の調べ

いつ 3月26日(土)

午後6時開演

(午後5時30分開場)

どこで ホール

入場料 全席自由

一般……………500円

高校生以下……………300円

(当日200円増し)

高橋 昭



津軽三味線 高橋兄弟

高橋 治



音里間 満生 (胡弓)

▼曲目

第一部 津軽三味線高橋兄弟

「津軽じよんがら節」

「津軽よされ節」ほか

第二部 音里間満生(胡弓)

「最上川舟唄」

「越中おわら節」

「蘇州夜曲」ほか

▼問い合わせ・チケット

あゆーむ、白鷹町教育委員会

会(☎85-6146)ほか

胡弓とは

胡弓は、中国の二胡や西洋のヴァイオリンに似た、日本の楽器です。その魅力は、どこか哀愁を帯びた独特な音色と、日本で唯一の擦弦楽器(さつげんがつき)としてのなんとも言えない表現力を持っていることです。

胡弓の誕生は、400年前に遡ります。江戸時代の文献には、いくつかの流派や名人の話が数多く見られ、もともと「三曲合奏」と言え、三弦・箏・胡弓の演奏スタイルのことでした。明治に入ると、演奏が難しい、音量が小さいという楽器の性格から、西洋楽器や尺八の普及にも押され、衰退していききました。そのため、今日では耳にすることも少ない楽器になりました。ぜひこの機会にあゆーむで鑑賞ください。

津軽三味線 高橋兄弟

長井市生まれ。平成12年に兄弟2本の津軽三味線で「長井あやめライブ」を開始。平成14年に「津軽三味線高橋兄弟」誕生、これまでに「釜の越ライブ」(白鷹町)、「南陽菊祭りライブ」(白鷹町)、「ホーテロ村ライブ」(寒河江市)、「幸手ボサノバライブ」(埼玉県)などを手掛ける。その他、平成19年より3年間に渡り「手打ちそば宝山」(南陽市小滝)にて兄が冬期間のみ三味線生演奏を実施するなど、各方面で活躍中。

音里間満生

山形市生まれ。三味線音里間流二代目。胡弓は加賀山流・加賀山昭氏(石川県)に師事。胡弓の魅力にとりつかれ、県内唯一の胡弓奏者として日本民謡・叙情歌・中国民謡・創作曲と幅広く手掛けており、民謡CDを発売するなど活躍の場を広めている。(財)日本民謡協会 三味線教授・山形県民謡振興会 三味線講師・日舞若柳流名取・山形県花笠指導員(理事)・書道墨華会師範

お知らせ

あゆーむの管理運営が指定管理者にかわります。

《指定管理者》

あゆーむ運営管理

共同企業体

株式会社シグマ
東北警備保障株式会社

(平成22年10月12日に指定管理者の募集を開始し、5団体の応募の中から、平成

22年11月25日に選定されました。)

施設使用料およびギャラリー通常展の料金は変更ありませんが、新たに購入した備品の使用料などの追加がございます。詳細はお問い合わせください。今まで以上に、皆さまに使いやすい施設となるよう努力して参ります。

企画展「梅津五郎と山形」

▼いつ 3月3日(木)

～5月8日(日)

▼どこで ギャラリー1室

▼観覧料 一般/200円

高校生以下/無料

梅津五郎は浅草から下落合に引越した昭和42年頃から、制作の取材のために日本各地に赴くようになりました。中でも郷里山形には度々訪れ、多くの風景を描きました。そうした作品の中には白鷹町の風景と思われる作品

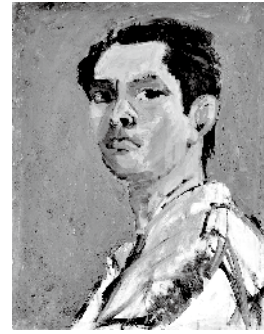

《自画像》1987

もあり、棚田や松林が温かい視点で描かれています。

本展覧会では梅津の代表作である蔵王の山々を描いたシリーズや月山などの山形の風景、そして白鷹町の風景を描いた作品を一堂に会して展示いたします。



《蒼曼月山遠望》1986

今月のピックアップ

白鷹町少年少女合唱団

第一回定期演奏会

▼いつ 3月27日(日)

午後1時30分開演

(午後1時開場)

▼どこで ホール

▼入場料 無料(但し入場整理券が必要)

▼主催 白鷹町少年少女合唱団・白鷹町少年少女合唱団運営委員会

▼問い合わせ 町教育委員会

文化振興係(☎85-6146)

▼問い合わせ 町教育委員会

文化振興係(☎85-6146)

▼問い合わせ 町教育委員会

文化振興係(☎85-6146)

▼問い合わせ 町教育委員会

文化振興係(☎85-6146)

▼問い合わせ 町教育委員会

文化振興係(☎85-6146)

▼問い合わせ 町教育委員会

文化振興係(☎85-6146)

▼問い合わせ 町教育委員会

文化振興係(☎85-6146)

▼問い合わせ 町教育委員会

文化振興係(☎85-6146)

▼問い合わせ 町教育委員会

文化振興係(☎85-6146)

▼問い合わせ 町教育委員会

文化振興係(☎85-6146)

▼問い合わせ 町教育委員会

文化振興係(☎85-6146)

崎元讓ハーモニカリサイタル

▼いつ 4月3日(日)

午後2時開演

(午後1時30分開場)

▼どこで ホール

▼演奏

崎元讓(ハーモニカ)

菅田富士江(ピアノ)

▼曲目 ヘンデル「アリアとロンド」、モーツァルト「二調のメヌエット」ほか

▼入場料 会員無料(非会員

一般2500円、高校生以下

1000円詳細は白鷹音楽愛好会までお問合せください。

▼主催・問い合わせ 白鷹音楽愛好会(☎85-4450梅津)

白鷹音楽愛好会 通算第

6回演奏会

▼主催・問い合わせ 白鷹音楽愛好会(☎85-4450梅津)

白鷹音楽愛好会 通算第

6回演奏会

4月までの日程

ギャラリー

3/3(木)～5/8(日)企画展「梅津五郎と山形」

ホール

3/26(土) 三味線と胡弓の調べ

3/27(日) 少年少女合唱団

第一回定期演奏会

4/3(日) 崎元讓ハーモニカリサイタル

4/29(金・祝) 侃鶯会民踊コンクール

文化伝承室

1月中旬～3月 電動ろくろで焼き物を作る

3/25(金)～27(日) 宮城興業展示即売会

4月までの休館日

3/7(月)・14(月)・22(火)・28(月)

4/4(月)・11(月)・18(月)・25(月)

冬季間の開館時間について

恐れ入りますが、冬季間(1～3月)は夜間のご予約がない場合、ギャラリーを含む全館午後5時で閉館させていただきます。



白鷹町文化交流センター AYU:M (あゆーむ) 開館時間/午前9時～午後7時(1月～3月は午後5時まで)
TEL. 85-9071 FAX. 85-9072 E-mail. shirataka@ayu-m.jp URL. http://www.ayu-m.jp/

※夜間のご予約がある場合は、午後10時まで開館します。(ギャラリーを除く)

ござっとうごえ

古典桜の里“しらたか”へ

豪雪に見舞われたこの冬、
雪に耐え、古典桜たちは、
今年もきつときれいな花を咲
かせてくれることでしょう。
桜の開花とともに町内外か
らたくさんのお客さまが訪れ
ます。
皆さんも「おもてなしの心」
でお客さまをお迎えください。

駅からハイキング

花ウォーク「白鷹古典桜コース」(全長約10km)

- ◇いつ 4月23日(土) 午前10時～午後3時30分
- ◇コース 蚕桑駅～釜の越桜～薬師桜～喜三郎桜～
笠松ロマン館～十二の桜～山口奨学校～
スポーツ公園の桜～鮎貝駅

(お帰りは風つて桜回廊号への乗車が可能です。)

- ◇参加料 200円(ガイド料)しらたか旅先案内人がガイドします。
- ◇定員 100人
- ◇締切 4月15日(金)まで
- ◇注意点
- 昼食、飲料水、雨具、タオルなどは各自でご用意ください。
- イベント中は損害保険に加入していますが、応急手当以外の責任は負いません。
- 申込・問い合わせ 町産業振興課 (☎85-6126)



山交バス

「置賜さくら回廊号」

- ◇運行日 4月9日(土)～29日(金)
- ◇コース 烏帽子山千本桜～久保桜～あゆ茶屋～十二の桜～薬師・釜の越桜～白免しだれ桜～草岡大明神桜
- ◇料金 大人3,500円、子ども3,000円(昼食付)
- 申込・問い合わせ
山交バス観光課 (☎023-647-5173)



白鷹町観光協会おすすめ!!

「最上川の春風に吹かれて隠れ蕎麦屋の里・白鷹を歩く」

- (所要時間4時間)
- ◇出発日 4月15日(金)～5月1日(日)
- ※水曜日は出発除外日となります。
- ◇コース 荒砥駅～最上川堤防散策～隠れ蕎麦屋(昼食)～どりいむ農園直売所～清水屋酒店～御楯稻荷神社～荒砥駅
- ◇料金 概ね2,200円

「白鷹古典桜の里そぞろ歩き」(所要時間4時間)

- ◇出発日 4月15日(金)～5月1日(日)
- ◇コース 四季の郷駅～割烹ひさご(昼食：春の郷土食ランチ)～山口奨学校～十二の桜～薬師桜～釜の越桜～蚕桑駅
- ◇料金 概ね2,000円

- ★両コースとも一部タクシーにて移動。しらたか旅先案内人がガイドします。
- ★料金は各自現地払いをお願いします。
- ★2人以上、1週間前までにお申し込みください。
- 申込・問い合わせ 白鷹町観光協会 (☎86-0086)

びゅうばす

「置賜さくら回廊号」

- ◇運行日 4月16日(土)～5月1日(日)
- ◇コース 赤湯駅～久保桜～最上川堤防千本桜～草岡大明神桜～薬師・釜の越桜～十二の桜～烏帽子山千本桜
- ◇料金 大人4,800円、子ども4,300円(昼食付)

ガイドと散策

「2つのローカル線とレトロバスで行く“まぼろしの左荒線街道”」(所要時間4時間5分)

- ◇出発日 5月21日(土)～6月12日(日)の毎週金・土・日
- ◇コース 左沢駅～左沢まちなみ散策～朝日町ワイン城(見学・試飲)～最上川フットパス散策～棚田とヒメサユリ鑑賞～カフェ蔵(昼食)～黒滝開削とつぶて石～白鷹町内菓子店～丈六地藏～荒砥駅
- ◇料金 4,400円(大人・子ども同額) ※申込は2人以上。

■お近くのびゅうプラザにお申し込みください。
(詳しくは、JR主要駅、びゅうプラザの専用パンフレットをご覧ください。)



花・食・歴史
やまがた花回廊

今年のやまがた花回廊 ところが違う!

- ①期間延長 … 7月10日まで(紅花の時期)
- ②エリア拡大… 置賜・村山全域へ



高玉芝居定期公演

2月11日、さくらの里文化伝承館で、町無形文化財である「高玉芝居」の定期公演が行われました。約230人のお客さまが見守るなか、最初に7人の舞踊が行われ、扇子や傘などを使い、優雅に力強く踊りが披露されました。

そして、今回の芝居の演目は「渡守親恋時雨」。熟練の技と迫真の演技、そして時折アドリブなども織り交ぜられた芝居はまさに無形文化財。会場内は、目の肥えた芝居ファンからも拍手や喝采、笑いで溢れていました。

今回の定期公演は7回目となり、蚕桑地区公民館の運営委員のかたがたが裏方として



芝居の一場面

協力し、さらに地元のもちやそば、漬物などの販売も行われていました。

鈴木座長が退任



(左) 児玉敏 新座長

芝居の幕間、鈴木座長が登場すると、「今回で座長を降りる」という報告がされました。鈴木座長は、13年間という長い期間その座を務められ、高玉芝居の発展にご尽力されました。退任のあいさつの後は詰めかけたお客さまからねぎらいの拍手、そして、これから新座長となる児玉さんに激励の拍手が送られました。高玉芝居のさらなる活躍をご期待いたします。
鈴木座長、長い間お疲れさまでした。

由佳のヒスパニア日記

2019

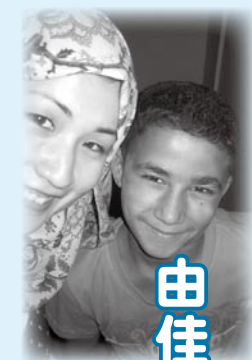

エジプトに赴任し、約一年が経ちました。こちらでの生活を少し紹介したいと思いません。

電車で遠出した時の話です。私の後ろの席に、男の子とそのおばあさんが座っていました。電車が出発し約30分、その男の子が飽きてしまい、電車の通路を歩いたり、ぐずってきてしまいました。そして

ら、男の人ばかりだったのですが、周りのみんながあやし始めました。私も紙飛行機を作ったりと、みんなで遊びながら、あやしなから帰ってきました。約12時間の旅だったのですが、同じ時間を共有し、とても楽しい時間でした。こちらでは、知っている人知らない人に限らず、子どもにはキスをし、愛情を強く注ぎます。怒ることにもそうです。日本であれば、小さい子であれば周りを気にして車で移動したり、電車に乗らないように気を配ったりという行

平成22年1月から、海外青年協力隊員として活動されている芳賀由佳さん(荒砥出身)。任地での様子を、芳賀さんの執筆によりご紹介します。(全4回予定)

動を先に考えるかと思っています。おばあさんも気を遣っていました。しかし、それ以上に周りの人の他人への愛情や優しさの深さを感じ、マナーや決まりごとではなく、いろいろなことがあることを日々感じます。

また、街中では大人のケンカが多く見られますが、多くの人が仲介に入ります。当人たちは自分の主張をし、仲介の人は話を聞いたり、なだめます。怒りがおさまらなく、手が出るような場合は、仲介の人がなだめようと抱きしめたり、キスをしたりという場面が多く見られます。奥ゆかしさを美德とする日本とはまた違いますが、話すことを大切にしている文化、ストレートな感情表現は、エジプトの良さ、エジプト人の強さだと思います。私も相手を理解したり、理解してもらったりすることが、解決策が生まれる第一歩だと考え、立場が上の人に対してもなるべく自分の気持ち

は全て言うようにしています。

初めは、道が分かっているのに、心配だからと私について来てくれたりするエジプト人に対し、お節介と思ってしまう事もありましたが、人に対して興味を示す、人との時間を大切にしているエジプト人の優しさがあったからこそ、さみしさを感じずにこうやって充実した日々を過ごせていると思います。以前よりも、現地の人と接する機会が増え、知り合いも増えました。活動で考えさせられることは大変多いですが、活動に限らず、このような日常の中でのひとコマひとコマに隠れたエジプトの良さや文化の違いなどを大切にしながら生活していきたいです。

芳賀由佳

※芳賀さんは、反政府デモの影響により、現在は日本に一時帰国されています。(3月7日現在)

写真提供：芳賀由佳さん

元気ニコニコ
しらたか21

3月

- ・自殺対策強化月間
- ・女性の健康週間
- ・世界結核デー（24日）

白鷹町健康増進計画「元気ニコニコしらたか21」の目指す健康な暮らしのために、各種健康診査・検診を受けましょう。

平成23年度各種健康診査・検診については、健康福祉課健康推進係、人間ドック・レディース検診については白鷹町立病院へお問い合わせください。

平成20年度から健康診査が変わり、市町村が実施していた基本健診から各種健康保険組合が実施する「特定健康診査(特定健診)」になりました。特定健診については急増している内臓脂肪症候群(メタボリックシンドローム)に着目した健診です。健診で内臓脂肪症候群と判定されたかたは、特定保健指導(6カ月間、医師などに相談しながら生活習慣改善に取り組む健康教室)に参加することになります。

白鷹町の死因や医療費(国民健康保険)で一番多い病気はがん(悪性新生物)です。身近な病気、「がん」を予防するために各種がん検診を受けましょう。

がん検診については結果により、精密検査が必要となります。精密検査の必要なかたは必ず受けましょう。

がん検診受診率50%超を推進しています!

疾病の早期発見、早期治療、健康づくりのために、**精密検査は必ず受けましょう!**

区分	健診・検診種別	内容	対象者
各種健康診査・がん検診等実施予定	健康診査		19～39歳
	特定健診	血圧・検尿・計測・血液検査・聴打診ほか	40～74歳
	後期高齢者健診		75歳以上
	肺がん検診	胸部間接撮影	40～64歳
	胃がん検診	バリウムによるX線撮影	40歳以上
	大腸がん検診	便の潜血反応検査	
	前立腺がん検診	血液検査	
	乳がん検診	医師による視触診とマンモグラフィー	40歳以上偶数年
	子宮がん検診	医師による視診、内診、頸部細胞診	20歳以上
	結核検診	胸部間接撮影	65歳以上
肝炎ウイルス検査	血液検査	40歳、未受診者	
白鷹町立病院	人間ドック	1日コース	19歳以上
		2日コース	
	健康診査		19～39歳
	特定健診	血圧・検尿・計測・血液検査・聴打診ほか	40～74歳
	後期高齢者健診		75歳以上
	レディース検診	Aコース(乳がん検診など)	40歳以上偶数年
	Bコース(子宮がん検診など)	20歳以上	

元気ニコニコ推進会議は町民と行政と協働で白鷹町健康増進計画「元気ニコニコしらたか21」を推進しています。健康づくりに関心のあるかたはどなたでも加入できる会です。自分、家族、地域を元気にしたいと考えているかた、ぜひ、ご参加ください。

■問い合わせ 事務局(健康福祉課健康推進係) ☎86-0210

区分	H15 計画策定時	H24 目標値	H20	進捗状況
健診で糖尿病医療の人を減らす	14.9%	20.0%	H20 特定健診開始 内臓脂肪症候群割合 14.6%	
胃がん検診で精密検査受診率を上げる	70.9%	100.0%	63.5%	未達成

平成20年総合検診(同日検診)・人間ドック がん検診受診状況

区分	胃がん	大腸がん	子宮がん	乳がん
受診者数(人)	1,950	2,283	906	638
対象者数(人)	5,530	5,930	4,273	1,832
受診率(%)	34.9%	38.5%	23.6%	38.2%
要精検者数(人)	330	140	8	26
要精検率(%)	16.9%	6.1%	0.9%	4.1%

白鷹町健康増進計画
「元気ニコニコしらたか21」進捗状況
「健康検査・検診事業」について

「元気ニコニコしらたか21」を町民と行政が協働で推進しています!(元気ニコニコ推進会議)

白鷹町認知症高齢者
見守りネットワーク

**見守り
支え合い**

お年寄りが地域で安心・安全に暮らせるよう応援します

介護ワンポイントアドバイス
地域包括支援センター Tel.86-0112

地域で認知症高齢者とその家族を支える「見守り・支え合い」

町では、「年齢を重ねても、住みなれた地域で、顔なじみの関係を保ちながら、安心・安全に生活し、認知症になっても、地域の一人として暮らし続けたい」「認知症の家族を抱えても、地域や周囲に理解してもらい、安心して生活したい」という願いが実現できる地域づくりのために、「白鷹町認知症高齢者見守りネットワーク協議会」をつくり、町民と行政とが一緒になって認知症予防の啓発や認知症高齢者を支える地域づくりのために活動しています。

・「支え合い」ステッカーについてはこのページでも何度か紹介してきました。もっと認知症のことを気軽に話せるためにはどうしたら良いかなど、「見守り・支え合い」ステッカー掲示協力機関の皆様よりお伺いしたご意見を抜粋してご紹介します。

平成22年度「見守り・支え合い」ステッカー掲示協力機関アンケートの結果

① 地域のかたから見守りの依頼や相談を受けたことはありませんか

ある (38件)
ない (143件)

②-① **①**で「ある」と答えたかたにお伺いします。どんな相談、依頼でしたか。

- ◇家族がぼけてきたのでどうしたらいいか?
- ◇時々立ち寄って元気を確認してほしいという依頼。
- ◇介護についてイライラすることが多くある。
- ◇気づかないうちに外に出て

いることがあり困ったこと。すぐ忘れるので、大事なことは家の人を通して連絡してください、ということ。

②-② 相談、依頼を受けて困ったことはありましたか。

◇徘徊するかたの見守り、声かけの依頼を受けたが時間が合わずなかなかできなかつた。

◇高齢者本人が認知症ではないと思つて、専門医の受診を勧めても受け入れない。

③ 地域のかたが気軽に見守り依頼できるためには、どんなことが必要だと思いますか。

- ◇平日頃のコミュニケーションが大事で、依頼する側とされる側との壁がなくなるのが大切。
- ◇周りの人たちが正しい認知症の知識を学ぶ必要性と家族の人のオープンな考え方が会合があるたび意識して認知症のことを話すこと。みんなの意識も変わり話しやすくなると思う。

◇日頃の近所づきあいを大切に、いざという時は「お互いさま」の気持ち。

◇町民が笑顔であいさつをかわすことが大切。

◇どのようなことが認知症の症状なのかを知る場として、一般の人でも参加できる認知症講座などの開催。

この他にも、相談を受ける側ができること、地域づくりなど広い視点からたくさんのご意見をいただきました。いただいたご意見は、今後の活動に活かし、「見守り・支え合い」の輪を広げていく糧とさせていただきます。協力機関の皆さま、ありがとうございます。

『認知症の人と家族の会』定例会

▼いつ 3月24日(木)
午後1時30分

▼どこで 健康福祉センター
▼申込・問い合わせ
地域包括支援センター
(☎86-0112)

人権擁護委員の委嘱について

4月1日より人権擁護委員として、新たに新野美佐子さんが、再任として丸川敬浩さんが法務大臣から委嘱されます。委嘱期間は3年間です。いじめ・虐待・体罰・差別等のない社会をめざし、人権擁護のための啓発活動や相談活動に取り組んでいます。

- ▼町の人権擁護委員(6人)
- ・湯澤信弘さん (山口)
 - ・芳賀健治郎さん (鮎貝)
 - ・蒲生成子さん (荒砥)
 - ・丸川敬浩さん (十王) 再
 - ・戸借清策さん (中山)
 - ・新野美佐子さん (広野) 新
- 人権相談などは毎月おしらせ版に掲載しておりますのでご覧ください。

■問い合わせ 健康福祉課福祉係 (☎86-0111)



学校での「人権教室」の様子

第6回桜回廊お茶席



▼いつ 4月16日(土)

〜26日(火)

午前9時〜午後4時

▼どこで 荒砥駅資料館内

▼内容

①お茶席(お茶とようかん、またはコーヒーとお菓子)

②売店(山菜・花・手づくり品など、スタッフ持ちよりもの)

③コンニャク



お茶席ボランティア

スタッフを募集します

第6回桜回廊お茶席開催期間中、スタッフとしてお手伝いいただけるかたを募集します。

▼服装 上下白黒の洋服、または「紬の里しらたか」をP

Rするため、紬かお召しの着物。

※エプロンをご持参ください。

※昼食はこちらで準備します。

■連絡先・問い合わせ

荒砥駅前資料館ボランティア会(代表新野 ☎85-13663 または ☎85-5581)

荒砥駅前交流施設資料館

展示のご案内

「桜&膳びな展」

平成23年3月〜5月



※同時開催

娘たちの晴れ着展

(明治・大正・昭和の時代)

皆さまのご来場をお待ちしております。

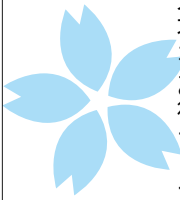

4月1日

「白鷹町土地改良区」

が新しくスタートします。

諏訪堰・鮎貝堰・白鷹土地改良区が合併(新設合併認可申請中)することとなり、合併後は新たな事務所で行います。

新事務所

▼住所 荒砥甲724-1

※略図でご確認ください。

▼電話番号

これまでの各土地改良区の電話番号でつながります。

代表 ☎85-2572(旧白鷹)

☎85-5204(旧諏訪堰)

☎85-0174(旧鮎貝堰)

▼ファックス 85-2725

略図

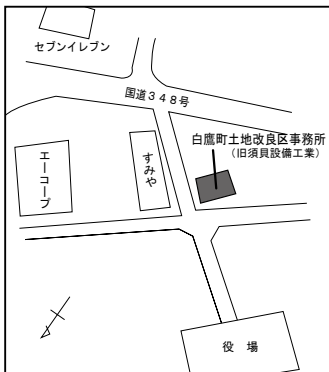

くりえいと工房の再生品提供について

千代田クリーンセンターく

りえいと工房では、循環型社

会形成のため、粗大ごみとし

て搬入された自転車や家具を

修理再生し、展示及び提供を

行っています。置賜在住のか

たであればごなたでも応募で

きますので、ぜひお越しくだ

さい。

▼提供品 自転車10台、家具

類5点(1回開催あたり予定

数)

▼応募方法 備え付けの申込

用紙による

▼時間 日曜・祝祭日を除く

午前9時から午後4時まで

▼料金 無料

■第1回(4・5月期)

・展示期間 4月5日(火)

〜5月7日(土)

・公開抽選 5月10日(火)

午前10時

・引取期限 5月21日(土)

■第2回(6・7月期)

・展示期間 6月2日(木)

〜7月2日(土)

・公開抽選 7月5日(火)

午前10時

・引取期限 7月16日(土)

■第3回(8・9月期)

・展示期間 8月3日(水)

〜9月3日(土)

・公開抽選 9月6日(火)

午前10時

・引取期限 9月17日(土)

■第4回(10・11・12月期)

・展示期間 10月13日(木)

〜12月3日(土)

・公開抽選 12月6日(火)

午前10時

・引取期限 12月17日(土)

※1回の展示で置賜在住のか

たで1世帯につき自転車・

家具それぞれ1つまで申し

込みができます。1世帯で

複数申し込みがあった場合

は無効となります。

※1点に複数申し込みがあつ

た場合は抽選となります。

※応募する際は身分証明書

(運転免許証・健康保険証な

ど)が必要になります。

※当選された場合、次回以降

年度内の応募はできません。

■問い合わせ 千代田クリー

ンセンター施設第2係(☎0

238-5714004)



「かみなり」

A子 「男の子たちがまた押入れでふざけてるー」
 布団を出してメチャメチャに
 A子 「こらあー！男の子！」
 保育士 「ほらほらAちゃんのかみなりが落ちたぞ！」
 B男 「先生早く！ほくのヘソかくしてちょうだい！」
 B男はおおあわて…

「バレンタイン」

3歳のU子 「U子は誰さチョコやっかなー」とつばやきながらウキウキ
 保育士 「U子ちゃんは誰にあげたいの？」
 U子 「ん… Rくん(憧れの男の子)」
 B太 「Rくん一杯もらったがいらねど」
 U子 「…」
 保育士 「チョコは一杯もらっていいんだよ」
 Rくんはにこにこ顔(家に帰ってからチョコをもらったそうです)

vol.10

くらしの豆知識

○こんな勧誘にご注意…

「水源地の権利を売ります！買います！」

【事例】

見知らぬ業者Aからダイレクトメールが届き、数日後に別の業者Bから『水源地の権利に関するパンフレットは届きましたか？A社の当該権利を高く買い取ります。環境保護のためになるので、是非購入して欲しい。』と電話があった。信用して購入してもいいのだろうか。
 (70歳代女性)

◎アドバイス

購入を勧める業者とは別の業者が「高値で買い取る」と勧誘し、消費者の投資欲をあ



※写真はイメージです。

おる「劇場型」の投資トラブルです。

最近新聞報道のあった事例では、あたかも小国町が行う事業であるかのような説明をしていました。しかしそのような計画は存在しませんでした。

セールストークも「配当が付く」「大手飲料メーカーが関与している」「日本の水源を中国から守るため」など、さまざまです。

この手の勧誘は、きっぱりと断りましょう。

■問い合わせ窓口

町民課くらし環境係
 ☎ 85-6131

町報川柳 「声」 高橋 白兔 選

佳作	声掛けて謝って居る人違い	荒砥乙	土谷 灯一
〃	老い一人温もりの声待っている	大 瀬	五十公野春巳
〃	美声持ち一生稼げる果報者	荒砥甲	鈴木きみ子
〃	耳明けに大声張って神頼み	鮎 貝	横 沢 直太
〃	七草に七人目の曾孫呱呱の声	横田尻	金 田 れん
〃	同郷に声掛けられて訛でる	山口	渡部喜美子
〃	屋根の上声掛け合って雪下ろし	西高玉	金 田 コト
〃	事故防止朝の一声命綱	荒砥乙	大 滝 栄子
〃	怖いのは声を出さないクレマー	鮎 貝	植 木 英夫
〃	声変わり父の知らない窓がある	十 王	守 谷 三郎
〃	春日和貴方の声が聞こえそう	畔 藤	菅 原 敦子
〃	競り親の声かすれても値上がらず	貝 生	保 科 努
秀句	電話口母の優しい声がある	高 岡	須 貝 仲次
〃	昭和の子鶴の一声大家族	佐野原	五十嵐とし
〃	声かけて励まし合って八十路越え	高 岡	安 部 柳子
〃	亡き父の心の声が八十路まで	佐野原	五十嵐あきよ
〃	産声に安堵の涙滲み出る	山 口	石川与次衛門
〃	歓声に後押しされて優勝し	十 王	鈴 木 しげ
〃	初競りのひと声マグロ釣り上げる	畔 藤	堀 内 芳夫
〃	声出さず目で物を言う事もある	世田谷	遠 藤 八重
〃	合格と喜ぶ声の電話来る	荒砥甲	井澤英佐子
〃	おはようと朝の声掛け地域の和	滝 野	海老名さち
五客	覚えのある声がいきなり生きてるか	十 王	川 部 隆雄
〃	あの声だ真っ直ぐ帰る孫がいる	荒砥甲	丸 山 正志
〃	人生は喜怒哀楽の声がある	畔 藤	梅 津 いと
〃	故郷の声聞きたくて汽車に乗る	高 玉	片 山 時美
〃	かあさんの最期の声はありがとう	浅 立	梅津美千子
天位	産声が歓喜の波を連れて来る	高 岡	長岡みち子
人位	万感を声に出せない胸の中	浅 立	高 橋 とみ
地位	無口でも一家束ねる父の声	荒砥甲	横 山 陽子
軸	妥協した男の声だ瘦せている		白 兔
次回	「道」三月末まで、「故郷」四月末日まで。	高橋 白兔 宛	

春休み

新しいお友だちをゲット!

ちゅーおー交民館まつり

▼いつ 3月20日(日) 午前10時～午後3時

▼どこで 中央公民館

いま話題の『だかし屋』から『だべりんぐ喫茶コーナー』まで、子どもから大人まで自由に参加し交流できる「おまつり」です。だから「交」民館なんです!!

イベント内容

【ロビー】

★なつ菓子商店 & 山鉄グッズ販売

山鉄社長の「なつ菓子商店」が、中央公民館に上陸！
いろいろなお菓子をとりそろえ、みなさんをお待ちしています。※「おこづかい」をもってきてね。

★バルーン・アート&オリジナルストラップづくり

高校生ボランティアサークル「あさがお」のおにいさんおねえさんがお手伝い！
まつりの記念品にいかが？

★囲碁・将棋サロン

初心者には町内の名人が教えてくれます。

★ヤマラク売店

(株)ヤマラクフーズさんから牛乳プレゼント！
※小学生以下限定（先着100人）

- 主催 白鷹町中央公民館、白鷹町図書館、白鷹町教育委員会
- 共催 白鷹町婦人会、山形鉄道株式会社
- 協力 白鷹囲碁愛好会、将棋連盟白鷹町支部、高山義則氏ボランティアサークルあさがお
- 協賛 (株)ヤマラクフーズ

【文化実習室】

★だべりんぐ喫茶コーナー

コーヒーと麦茶を、婦人会のみなさんの手作り特製お菓子でお楽しみいただけます。
また、午前10時30分から大人気DVD「綾小路きみまろ 爆笑！エキサイトライブ3」を上映します。

【いこいの間】

★大型紙芝居&ビデオ上映会

■上演時間・作品

10:00～11:30	大型紙芝居「丈六地藏」ほか
13:05～13:35	こぎつねのおくりもの(VTR)
13:40～14:30	まんが日本昔ばなし(VTR)

【第1・2研修室】

★よっちゃんの科学教室 ～「音」であそぶ～

ストローなどを使って「音」であそびます。
当日は午前と午後の2回の教室です。

○午前 11:30～12:00 ●午後 13:40～14:10

2月の町長交際費

平成23年2月に支出された町長交際費についてお知らせします。

■問い合わせ

総務課総務係 ☎85-6120

支出日	区分	支出額(円)	内容
2月4日	御祝	3,000	十王雪まつり
2月4日	御祝	5,000	長井白鷹建設組合創立20周年祝賀会
2月4日	御祝	5,000	消防ポンプ自動車入庫式並びに祝賀会
2月7日	贈答品	4,700	企業誘致活動時土産
2月7日	贈答品	22,575	町重要事業要望
2月7日	御祝	3,100	あゆ茶屋をめぐり見る会
2月9日	御祝	10,000	齋藤亨将君激励会
2月13日	御祝	50,000	高橋恭平氏旭日単光章受章叙勲祝賀会
2月16日	御祝	10,000	山形大学都市・地域学研究所設立10周年記念式典及び祝賀会
2月22日	御祝	5,000	日本・韓国国際美術交流展祝賀会
2月24日	御祝	10,000	職員結婚祝
2月25日	御祝	3,000	消防ポンプ自動車入庫式並びに祝賀会
2月25日	御祝	4,200	仙台しらたか会会長梅津義宣氏最終講義御祝
	計	135,575	

軽自動車の手続き



●軽自動車の廃車・名義変更について

軽自動車税は、4月1日現在で所有している軽自動車など（原動機付自転車、軽自動車、小型特殊自動車及び二輪の小型自動車）に対して、その所有者に課税されます。そのため、平成23年3月末までに廃車・名義変更の手続きをすると、平成23年度軽自動車税は課税されません。今後使用する予定のない軽自動車などの廃車、名義変更手続きは3月中にお済ませください。

●車両の種類と手続き場所

▼原動機付自転車（125CC以下のバイク）
及び小型特殊自動車（農耕用を含む）

…町役場税務出納課（4番受付）

税務出納課町民税係（☎85-6132）

▼軽二輪（126～250CC未満のバイク）及び
軽三輪及び軽四輪

…最寄りの軽自動車協会

（長井の西置賜自動車会館など）

西置賜自動車会館（☎84-1327）

▼二輪の小型自動車（250CC以上のバイク）
及び旧大型特殊（農耕用）

…最寄りの運輸局・運輸支局

（山形市の東北運輸局山形運輸支局など）

山形運輸支局（☎023-686-4711）

西置賜自動車会館（☎84-1327）

※持参するものなど詳しくは、お問い合わせください。

●軽自動車税の減免について

身体などに障がいのあるかたの軽自動車税の減免は毎年申請が必要です。23年度の申請期間は、納付書発送後から5月24日（納期限の7日前）までです。

※障がいの種類や等級により該当にならない場合もありますので、詳しくは税務出納課町民税係までお問い合わせください。

申請の際にお持ちいただくもの

- ①身体障害者手帳
- ②免許証
- ③軽自動車税の納付書
- ④印鑑

問い合わせ
税務出納課 町民税係
☎85-6132

水道事業からのお知らせ

転出、転入の季節です！

水道使用に関する届出をお忘れなく！

次のような場合は、建設水道課水道係に届出が必要になります。

- 引越などにより水道を使い始めるとき、または止めるとき
- 水道の所有者、使用者が変わるとき
- 納入通知書等の送付先が変わるとき
- 長期間にわたって水道を使用しないとき（使用中止及び使用再開）

■問い合わせ

建設水道課水道係（☎85-6137）

テレビについて大切なお知らせ

2011年7月までに今までのテレビ放送（地上アナログ放送）は終了します。

それまでに、あなたのテレビを「地上デジタル放送」（地デジ）対応にかえていただく必要があります。皆さまのご理解とご協力をお願いいたします。

○地デジを見るには？

- ①新しくテレビを買いかえる人は
→「地上デジタルテレビ」と指定して買しましょう。
- ②今までのテレビを引き続き使いたい人は
→お手持ちのテレビに「地上デジタルチューナー」をつけましょう。

■地デジに関する問い合わせ

総務省地上デジタルテレビジョン放送受信相談センター（☎0570-07-0101）



移動年金相談のご案内

- ▼いつ 3月23日(水)
- ▼どこで 中央公民館第一・二研修室
- ※会場は変更になる場合があります。ロビーの案内板で確認してください。
- ▼開始時間(受付時間) 午前10時～ 午前9時30分～11時30分(午後1時～)
- ▼内容 年金に関すること
- 問い合わせ 町民課戸籍年金係(☎85-6129)

長井ダム竣工式

長井ダムは、昭和59年に国の直轄事業に位置づけられ建設が進められてきました。平成21年にはダム及びその周辺の安全性を確認し、このたび竣工することとなりました。

- ▼いつ 3月20日(日) 午前11時～12時30分
- ▼どこで 長井ダム管理庁舎
- ▼その他 当日、野川まなび館にて、長井ダムパネル展を開催します。

※一般のかたは、式典の見学はできませんが、式典終了後一般開放されますのでぜひお越しください。

- 問い合わせ 東北地方整備局長井ダム工事事務所(☎88-5181)

風つこ桜回廊号(トロッコ列車)がやってくる!!

- ▼運行日 4月16日(土)、17日(日) 23日(土)、24日(日)
- 「風つこ桜回廊1号」

JR米坂線・フラワー長井線 運転区間

- (米沢～今泉～長井)
- 「風つこ桜回廊2号」

運転区間 フラワー長井線(長井～赤湯)

- 「風つこ桜回廊3号」

運転区間 フラワー長井線(赤湯～荒砥)

- 「風つこ桜回廊4号」

運転区間 フラワー長井線(荒砥～今泉)

※運転区間の運賃などは通常と同じです。

- ▼どこで 長井ダム管理庁舎
- ▼その他 当日、野川まなび館にて、長井ダムパネル展を開催します。
- ※一般のかたは、式典の見学はできませんが、式典終了後一般開放されますのでぜひお越しください。
- 問い合わせ 山形鉄道営業部(☎88-2002)

債務整理無料相談会

クレジットやキャッシングでお困りのかた、お気軽にご相談ください。

- ▼いつ 3月19日(土) 午後1時～4時
- ▼どこで ろうきん長井支店

※相談希望のかたは、2日前まで電話で予約ください。

- 予約・問い合わせ ろうきん長井支店(☎84-1100)

**「おいたま相続センター」
無料相談会**

相続手続、遺産分割、遺言、もめごとの相談に対応します。相続税に関係ないかた、大歓迎です。

- ▼いつ 4月8日(金) 午前9時～午後5時
- ▼どこで おいたま相続センター(米沢市中央6丁目1番174号)

※事前申込が必要です。

- 申込・問い合わせ おいたま相続センター芳賀(ツチダマネジメントオフィス内/☎0238-21-2377)

不動産無料相談のお知らせ

- ▼いつ 毎週水曜日・金曜日 午後1時～3時
- ▼どこで 山形県不動産会館(山形市松波1-10-1)

※予約制になっておりますので、事前にお電話でご予約ください。

- 問い合わせ 社団法人山形県宅地建物取引業協会(☎023-623-7502)

募集

県営住宅入居者募集

- ▼所在地 荒砥乙1482-1

- ▼募集戸数 一般用1戸

- ▼間取り 3DK(6+6+4・5+DK)

- ▼家賃 月額1万2600円～2万4800円

- ▼敷金 家賃の3カ月分

▼入居資格 入居世帯の収入が公営住宅法で規定する基準以下で、県営住宅に同居する親族を有する住宅困窮者。

- ▼入居時期 5月下旬
- ▼募集期間 4月18日(月)～22日(金)

- ▼申込先 置賜総合支庁西庁舎1階総合案内窓口

※その他詳しくはお問い合わせください。

- 問い合わせ 県営住宅指定管理者(株)西王不動産 置賜事務所(☎0238-24-2332)

白鷹町更生保護女性会 員募集

非行や罪を犯した人たちが、再び社会の一員として立ち直ることを助ける団体が全国各地に組織されています。

白鷹町更生保護女性会は、現在会員36人で、保護司と一緒に社会を明るくする運動や研修会、独自事業として街頭キャラバン、ミニ集会などを行っています。

本会の趣旨に賛同される女性のかた(賛助会員は男性も可)のご入会をお願いします。

▼会費

・会員 年2000円

・賛助会員 年一口1000円(一口以上)

▼問い合わせ 町更生保護女性会会長/稲葉幹子(☎85-4040)

■連絡取扱先 健康福祉課福祉係(☎86-0111)

「国税専門官採用試験」

仙台国税局では、税務のスペシャリストとして活躍する税務職員を募集しています。

▼受験資格

①昭和57年4月2日から平成

2年4月1日生まれのかた
②平成2年4月2日以降生まれのかたで大学を卒業したかた及び平成24年3月までに大学を卒業する見込みのあるかた

▼申込受付期間 4月1日(金)～14日(木)

▼申込書の請求先 長井税務署、仙台国税局人事第二課または人事院東北事務局

▼長井税務署総務課(☎84-1810)、仙台国税局人事第二課(☎023-263-1111)

AIRY中級日本語教室 受講生募集

日本語を学びたい在県外国人のかたを募集します。

▼対象 中級レベル(初級レベル150～200時間程度修了)のかた

▼クラス

○昼間クラス(総合的に中級日本語を学ぶ内容)
毎週火・木曜日

午前10時30分～12時30分

○夜間クラス(日本語能力試験レベルN3合格を目指す内容)

毎週火・木曜日

午後6時30分～8時

開設期間 4月5日(火)～7月21日(木)

※各クラス計30回

▼どこで 山形県国際交流センター研修室

(霞城セントラル2階)

▼定員 各クラス20人程度

▼受講料 5000円(このほか、テキスト代がかかります)。

▼受講者の決定 簡単なテストをして決定します。

※受験日は事務局が指定します。

■問い合わせ 財団法人山形県国際交流協会(☎023-647-2560)

社交ダンス教室生徒募集

社交ダンス初心者教室を開催します。初めてのかたも男性もお気軽にご参加ください。

▼開始時期 4月11日(月)午後7時30分

▼練習日 毎週月曜日午後7時30分～9時30分

▼どこで 伊佐沢公民館

▼募集人員(対象) 20人(65歳までの男女)

▼申込締切 4月10日(日)

▼申込・問い合わせ

渡部(☎090-7562-2174)

白鷹ソフト小村入居者募集!

ソフト小村は情報産業を営む事業者のほか、研究開発、起業、新事業の創出、新分野への進出など、地域産業の育成も支援する施設です。ぜひ活用ください。

▼所在地 鮎貝1520-1

▼内容

①2階建約70坪 1棟
使用料 5万7000円/月

②平屋約30坪 1棟
使用料 3万円/月

▼入居可能日 4月から(5年以内の使用が可能)

▼選考方法 白鷹ソフト小村使用許可選考委員会において選考します。

※入居資格や条件等、詳しくはお問い合わせください。

▼申込・問い合わせ 産業振興課商工振興係

(☎85-6136)

山形県立農業大学校 「研修生」募集

新規就農、新たな作物導入や加工直売について実践的に

学ぶ研修です。

▼コース 新規就農支援研修、農業ビジネス支援研修

▼研修期間 約1年間(平成23年4月～24年3月)

▼募集人員

○新規就農希望者35人

○新たな事業展開・加工を目指す農業者30人

▼研修先 農業関係試験研究機関、先進農業経営者など

▼受講料 無料

▼問い合わせ 山形県立農業大学校研修部(☎0233-22-8794)

■ガラス修理

アルミサッシ・木製建具・額縁・ペアガラス入替

■サッシ修理

戸車交換・建付調整・玄関錠交換
アミ戸修理・販売・張替



1も1もの時の携帯登録

出張修理いたします



ヤマシチ商店

鮎貝内町 電話:85-3134

営業時間 7:00-22:00(年中無休)

戸籍の窓

【2月1日～2月28日届出】

ご結婚おめでとう

氏名 住所
 (長谷部 幸 樹 高 玉
 岩 崎 絵 理 青森県
 (佐 藤 孝 幸 畔 藤
 渡 部 冴 香 山 口

こんにちは赤ちゃん

住所	父母の名	子の名
荒砥乙	長谷部 優和 玲央菜	に 虹
浅 立	高橋 孝冬 二美	りょう せい 諒 成
中 山	大滝 和幸 彩	ゆい いろ 友 彩
黒 鴨	原田 宏みお 一奈	おう かも 桜 果
浅 立	村上 利紀 俊一郎	はやて 颯 宗汰 郎
萩 野	守谷 俊晶 清愛	そう たろう 心 陽 伍 生
荒砥乙	和田 優 真優	いづ き 生

お く や み

住所	氏 名	年齢
荒砥甲	竹 田 静 子	78
荒砥乙	和 田 と も	90
荒砥甲	橋 本 貞 雄	81
山 口	高 石 昭 吾	79
畔 藤	横 山 ナツエ	85
山 口	石 井 は る	93
荒砥乙	鈴 木 と し 子	78
高 玉	片 山 彰 祐	74
滝 野	鈴 木 久 子	82
十 王	堀 江 春 藏	95
高 玉	高 橋 咲 子	80
荒砥甲	小 川 作右衛門	104
荒砥甲	向 田 永 助	84
荒砥乙	大 友 幸 子	55
高 岡	齋 藤 昭 夫	83
荒砥甲	多 田 良 子	89

みんなで広げる 輪 通 信

VOL.15



白鷹町スキー連盟 (代表 新野吉彦 さん)

◆結成は？
 ○昭和51年で、今年35年目を迎える老舗団体です。

◆メンバー構成は？
 ○20代から70代まで、40人で活動しています。

◆はじめたきっかけは？
 ○みんなスキーが好きーだから。単なるスキーバカ(笑)。

◆活動内容は？
 ○スキー大会やバツジテスト、会員の各種研修に加え、白鷹スキー場の草刈りなど、環境ボランティアにも努めています。また、全日本スキー選手権大会県予選に出場、2人が決勝に進出しました。

◆練習日は？
 ○毎週木曜ナイターで練習しています。

◆どんな練習をしているの？
 ○毎回テーマを決めて上達に向けた練習をしています。



みんなでスラローム (町営スキー場)

◆楽しいところ・魅力は？
 ○新雪やコブを乗りこなしたりと、上達が感じられるときは楽しさ倍増です。

◆最後に一言(お知らせ)
 ○シーズンはまもなく終了しますが、残された期間を存分に楽しみます！みなさんも一緒に楽しみましょう。

■連絡先 大木 (町教育委員 会内) / ☎85-6147

▼3月は、「旅立ち、別れ」の時期。卒業・就職・転勤などで、友人や恩師、仲間とのさまざまな別れがあるのではないのでしょうか？

▼相撲界へ進路を決めた齋藤くん。同級生よりひと足先に社会に出ることから、壮行式では「すこしさみしい」と正直な気持ちを話していました。八百長問題などから、多くのマスコミに取り上げられ、大きなプレッシャーがあると思いますが、まずは自分のためにがんばって欲しいと思います。高田川部屋のプログに、齋藤くんの自己紹介文が掲載されていました。応援のコメントもできますので、皆さんもチエツしてみてください。

▼この春、新天地へ進まれる皆さんのご活躍、期待しております。(おめたき)

SELF JUDGE
 編集後記

戸籍の窓にのせたくないかたは、届出のときに戸籍年金係にお申し出ください。

広報しらたかは再生紙を使用しています。