

SHIRATAKA
PUBLIC
RELATIONS

しらたか 広報 たか

古典桜の季節がやってきます②
国民年金のお知らせ④
しらたか塾フォーラム⑩
第40回町民スキー大会の結果⑪
ご存知ですか？介護中マーク⑮
マイスカイ中山まもなくオープン⑯

3.12
MAR 2012
NO 1084



お宝はどこだ!? — スキー場まつり —

2月26日、町営スキー場で第30回白鷹スキー場まつりが開催されました。今年は30回を記念して、白鷹太鼓鷹翔会やよさこい白鷹櫻鷹会の踊りなどが披露され、お祭りをより一層盛り上げていました。雪中宝さがしでは、当たり番号の入ったペットボトルを探し求め、子どもたちは一生懸命雪を掘り起こしていました。

厳しい冬を乗り越え 古典桜の季節がやってきます

平成二十三年三月十一日、
私たちは未曾有の大震災を体験しまし
た。
あれから一年。
復興に向け一歩一歩着実に進む今、
東北は、まさに心と全部が観光博覧会場
になります。
私たちも、自慢の「古典桜」で全国か
らのお客様をお出迎えします。
雪が解け、木々が芽吹き、
今年も「古典桜」はきれいな花を咲か
せます。
景色で、笑顔で、語りぐさで、そして自
慢の味で
おもてなししましょう。

花・食・歴史

やまがた花回廊

対象エリア…置賜・村山地域
開催期間 …4月1日～7月16日まで

ここはいつでも花日和。やまがた花回廊キャンペーンも6年目を迎えました。
みなさんぜひお楽しみください。



駅からハイキング

花ウォーク「白鷹古典桜コース」(全長約10km)

- ◇いつ 4月21日(土) 午前10時～午後3時30分
- ◇コース 蚕桑駅～釜の越桜～薬師桜～桜美館(昼食)～十二の桜～山口奨学桜～スポーツ公園の桜～鮎貝駅
- ◇参加料 200円(ガイド料) しらたか旅先案内人がガイドします。
- ◇定員 100人
- ◇締切 4月18日(水)まで
- ◇注意点
 - 昼食、飲料水、雨具、タオルなどは各自でご用意ください。
 - イベント中は損害保険に加入していますが、応急手当以外の責任は負いません。
- 申込・問い合わせ 町産業振興課 (☎85-6126)

白鷹町観光協会おすすめ!!

「最上川の川風に吹かれて、しらたか遠歩」

- (所要時間4時間)
- ◇出発日 4月16日(月)～4月30日(月)
- ◇コース 荒砥駅～最上川堤防散策～どりいむ農園直売所～清水屋酒店～荒砥城跡・御楯稲荷神社・種まき桜～やまり菓子舗～荒砥駅資料館
- ◇料金 ガイド料 200円

「白鷹古典桜の里そぞろ歩き」(所要時間4時間)

- ◇出発日 4月17日(火)～4月30日(月)
- ◇コース 四季の郷駅～あゆむ(しらたかの桜展鑑賞)～山口奨学桜～十二の桜～薬師桜～釜の越桜～蚕桑駅
- ◇料金 ガイド料 200円

- ★両コースともしらたか旅先案内人がガイドします。
- ★ガイド料以外の料金は各自現地払いをお願いします。
- ★2人以上、1週間前までにお申し込みください。
- 申込・問い合わせ 白鷹町観光協会 (☎86-0086)

山交バス

「置賜さくら回廊号」

- ◇運行日 4月14日(土)～30日(月)
- ◇コース 烏帽子山千本桜～久保桜～あゆ茶屋～十二の桜～薬師・釜の越桜～白兔しだれ桜～草岡大明神桜
- ◇料金 大人3,500円、子ども3,000円(昼食付)
- 申込・問い合わせ 山交バス株式会社 (☎023-647-5173)

釜の越桜



山口奨学桜



薬師桜



子守堂の桜



桜マップ

みなさんご存じだと思いますが、桜マップでそれぞれの桜の位置を再度ご確認ください。お客さまに聞かれたときは丁寧に教えていただけると幸いです。

NO	桜の名前	(樹齢、天然記念物指定)
①	釜の越桜	(約800年、町指定)
②	薬師桜	(約1200年、県指定)
③	十二の桜	(約400年)
④	山口奨学桜	(約100年)
⑤	子守堂の桜	(約1000年、町指定)
⑥	スポーツ公園の桜並木	(約270年)
⑦	後庵桜	(約680年、町指定)
⑧	赤坂の薬師桜	(約970年、町指定)
⑨	八乙女種まき桜	(約500年、町指定)
⑩	称名寺の桜	(約330年)
⑪	原のしだれ桜	(約500年、町指定)
⑫	殿入桜	(約680年、町指定)

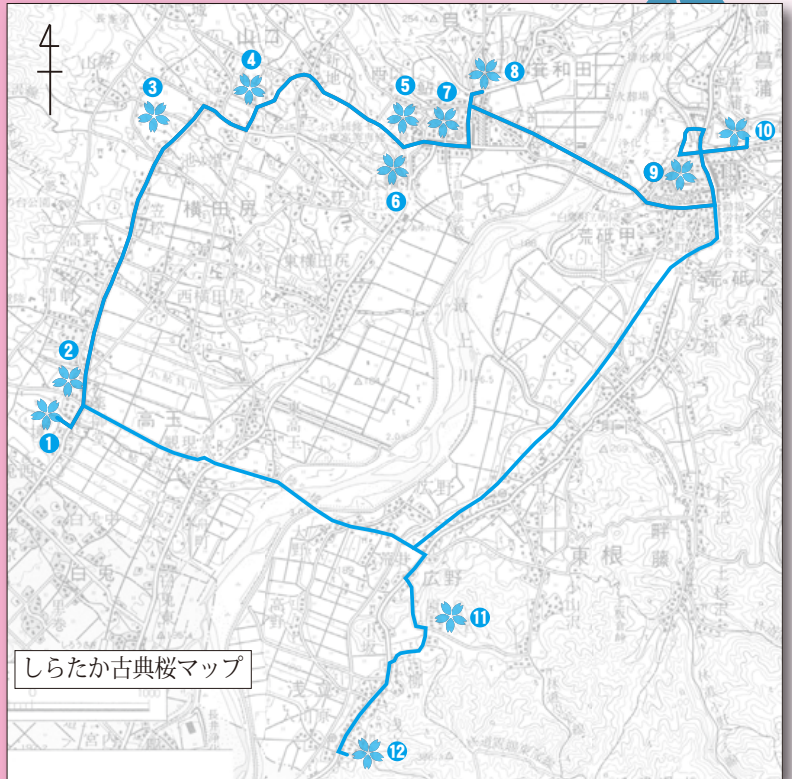

しらたか古典桜マップ

フラワー長井線を行く

『風っこ桜回廊号』

今年もトロッコ列車がやってくる！

◇出発日 4月14日(土)、15日(日)、21日(土)、22日(日)

▼1号 運転区間
米沢～今泉～長井～荒砥(午後1時着)

▼2号 運転区間
荒砥(午後1時45分発)～長井～赤湯

▼3号 運転区間
赤湯～宮内～今泉

※停車駅や時刻など、詳しくはお問い合わせください。

◇運賃 通常と同じです。

※土日祝日フリーキップがおすすめです。

(大人1人・子ども2人で1,000円)

■問い合わせ 山形鉄道株式会社 (☎ 84 - 1529)



こころ、むすぶ。

東北観光博

東北ぜんぶが博覧会場だ。

●先行開催中…1月30日～3月17日(米沢～おきたま他7ゾーン)

○開催期間 …3月18日～平成25年3月31日(全28ゾーン)

びゅうばす

『置賜さくら回廊号』

◇運行日 4月14日(土)～4月30日(月)

◇コース 赤湯駅～久保桜～最上川堤防千本桜～
草岡大明神桜～薬師・釜の越桜～十二の桜～
烏帽子山千本桜

◇料金 大人4,800円、子ども4,300円(昼食付)

■問い合わせ お近くのびゅうプラザにお申込みください。

桜の下で伝統芸能
今年の『高玉芝居』は青空の下

毎年ご好評をいただいている町指定無形文化財「高玉芝居」の上演ですが、今年は青空の下開催します。

「高玉芝居」のほか、畔藤田植え踊りなどが披露されます。

▼いつ 4月22日(日)

○畔藤田植え踊り
午前11時～11時30分

○高玉芝居
午後1時～3時

※詳しくは4月号でお知らせします。

(2月11日に行われた高玉芝居定期公演会「次郎長外伝く森の石松閣魔堂の涙雨」の一場面)



国民年金のお知らせ

国民年金の手続きは忘れずに！

国民年金制度では、国内に居住する20歳以上60歳未満までのすべてのかたに加入が義務付けられています。国民年金の加入種別は、次の3種類に分かれており、届け出は加入時だけでなく、種別が変わったときにも必要です。

種別変更の届け出を忘れると、年金が受け取れないこともあります。手続きはその都度忘れずに行いましょう。

■相談・問い合わせ 米沢年金事務所(☎0238-22-4220) または町民課戸籍年金係(☎85-6129)

○国民年金の加入種別

第1号被保険者	農業など自営業のかたやその配偶者、20歳以上の学生のかたなどが対象となります。加入や種別変更の手続きは、町民課戸籍年金係で行ってください。
第2号被保険者	会社や官公庁にお勤めのかたなど、厚生年金や共済組合に加入しているかたが対象となります。加入手続きは、勤務先で行います。
第3号被保険者	第2号被保険者に扶養されている配偶者のかたが対象となります。届け出は配偶者の勤務先を通じて行います。

※第1号被保険者から変わったときは、町民課戸籍年金係への届出が必要です。

○種別変更となるケース(例)

第1号被保険者となるケース	第2号被保険者が退職されると第1号被保険者(第3号被保険者になる場合を除く。)となります。 また、そのかたに扶養されていた第3号被保険者がいる場合、そのかたも第1号被保険者になります。
第2号被保険者となるケース	第1号被保険者または第3号被保険者が、会社などに就職して厚生年金などに加入すると第2号被保険者になります。
第3号被保険者となるケース	第2号被保険者のかたが会社を退職した後、厚生年金などに加入している配偶者の被扶養者になる場合は、第3号被保険者になります。配偶者の勤務先の認定により、第1号被保険者から第3号被保険者になる場合もあります。

日本年金機構 米沢年金事務所 平成24年度「移動年金相談日」



- ▼受付時間 午前9時30分～昼12時30分
 - ▼開始時間 午前10時～
 - ▼会場 中央公民館1階 文化実習室
- ※都合により館内別室に変更となる場合がありますので、ロビー案内板でご確認ください。

▼開催日

4月25日(水)	8月29日(水)	12月19日(水)
5月30日(水)	9月26日(水)	1月30日(水)
6月27日(水)	10月24日(水)	2月27日(水)
7月25日(水)	11月28日(水)	3月27日(水)

■相談・問い合わせ 米沢年金事務所(☎0238-22-4220)

町民意見の公募(パブリックコメント)に寄せられたご意見と考え方

広報しらたか及び町ホームページで実施したパブリックコメントに対し、貴重なご意見をいただきましたので、その内容とご意見に対する考え方をおしらせします。

○白鷹町生涯学習振興計画(案)

▼意見

◎地区公民館のコミュニティセンター化について

他の市町村で地区公民館がコミュニティセンターとなっているところもありますが、その実態は貸館的施設となっていたり、地域づくりの拠点と位置づけながら、白鷹町のように町職員を引き上げ、嘱託職員化しているのがほとんどです。ぜひ、町職員を地区公民館に配置し、嘱託職員と連携のもと、社会教育の充実と地域づくりの拠点としての役割を果たしてほしい。

▼考え方

コミュニティセンターは、隣近所など同じ地域で生活する社会「コミュニティ」が、より良好な関係を築き、保ち続けることを期待して設置する施設です。

○白鷹町第6次高齢者保健福祉計画及び第5期介護保険事業計画(案)

▼意見①

◎介護保険料改定について

介護保険料を値上げしないための方策として、県に積み立てられている介護保険財政安定化基金の全額取り崩しと町の介護給付準備基金の全額取り崩しをすべきと思います。

▼考え方

県介護保険財政安定化基金は、国・県・市町村が負担して積み立てている基金で、介護保険法(以下、法)改正により、平成24年度に限り本来の目的に支障をきたさない範囲で取り崩し、介護保険料の上昇を抑えるために使うことができますようにになりました。町では約1141万円を見込んで計画しています。

また、町の介護給付費準備基金は、介護保険事業計画期間である3年間の保険料を平準化するために積み立てる基金です。第5期計画では、3500万円を取り崩し、県

▼意見③

◎地域包括ケアシステムについて

計画策定にあたり、老人一人暮らしなどに限らず、同居世帯の老人に対するケアもお願いします。県内で発生する介護関連の事件などは同居世帯といわれています。そうならないようシステムの中でケアしてください。

▼考え方

介護サービスや地域支援事業によるサービスは、介護が必要な高齢者とその介護をするかたのために、高齢者のみの世帯に限らず、同居世帯にも広く提供します。介護疲れによる虐待などを防ぐため、総合的な相談に対応できるように配慮していきたいと思えます。

担当：健康福祉課介護保険係
(☎8610213)

※この内容は、町ホームページにも掲載しています。

高額な外来診療を受けるかたへ

4月1日から、高額な外来診療を受けたとき、限度額適用認定証を提示すれば、ひと月の医療機関等の窓口での支払が一定の金額にとどめられます。

これまでは、高額な外来診療を受けたとき、ひと月の窓口負担が自己負担額以上になった場合でも、いったんその額をお支払いいただき、後で医療保険者から高額療養費としてお返ししていましたが、4月1日からは、現在の入院と同様、医療機関等に限度額適用認定証等を提示すれば、限度額を超える分を支払う必要がなくなります。また、保険薬局、指定訪問看護事業者についても同様の取り扱いを受けることができるようになります。

限度額認定証等は、加入する医療保険者に事前に申請し、交付を受ける必要があります。

ただし、3月31日以前に交付を受けた限度額認定証等は、経過措置を設けていますので記載されている有効期限まで使用できます。

【国民健康保険・後期高齢者医療制度加入者】

高額な外来診療受診者	事前の手続き	病院・薬局などで
・70歳未満のかた ・70歳以上の非課税世帯のかた	町民課(役場1階2番受付)に「認定証」(限度額適用認定証)の交付申請をしてください。 ▲申請に必要なもの 保険証・印鑑	「認定証」を窓口に表示してください
・70歳以上75歳未満で、非課税世帯ではないかた	必要ありません	「高齢受給者証」を窓口に表示してください
・75歳以上(※)で、非課税世帯ではないかた	必要ありません	「後期高齢者医療被保険者証」を窓口に表示してください

(※)65歳から74歳の障害認定を受けているかたを含みます

●「認定証」を提示しない場合は、従来どおりの手続きになります。

→高額療養費の支給申請をしていただき、支払った窓口負担と限度額の差額が、白鷹町国民健康保険または山形県後期高齢医療広域連合から支給されます。

■国民健康保険・後期高齢者医療制度の問い合わせ 町民課国保医療係 (☎85-6130)

協会けんぽ山形支部からのお知らせ

平成24年度の健康保険料率が変わります

全国健康保険協会(協会けんぽ)山形支部の健康保険料率が、平成24年3月分(4月納付分)より現行の9・45%から9・96%に改定されます。

厳しい経済情勢の中ではありますが、加入者のみなさまの医療・健康・生活を支えるため、ご負担についてご理解くださいますようお願いいたします。

▼主な要因	高齢化などで増え続ける医療費と、不況により低迷する賃金、高齢者医療制度などへの拠出金負担によるもの
▼負担額の目安	月収24万円の場合で月額612円、月収40万円の場合だと1045円の増(※保険料は労使折半ですので、事業主のかたも同額の負担増となります。)
▼その他	介護保険料率も現行の1・51%から1・55%に改定され、40～64歳までのかたの健康保険料率は、合わせて11・51%になります。

■問い合わせ 全国健康保険協会山形支部企画総務グループ (☎023-629-7226)

春休み

新しいお友だちをゲット!

ちゅーおー交民館まつり

▼いつ 3月24日(土) 午前10時～午後3時

▼どこで 中央公民館

子どもから大人まで自由に参加し交流できる「おまつり」です。だから「交」民館なんです!!

イベント内容

【ロビー】

★なつ菓子商店 & 山鉄グッズ販売

山形鉄道野村社長の「なつ菓子商店」が、中央公民館に上陸! いろんなお菓子をとりそろえ、みなさんをお待ちしています。※「おこづかい」をもってきてね。

★囲碁・将棋サロン

初心者には町内の名人が教えてくれます。

★売店

軽食もあります。ぜひご利用ください。

★長井盆地西縁断層帯パネル展

【文化実習室】

★だべりんぐ喫茶コーナー

婦人会のみなさんの手作り特製ミルクレープでお楽しみください。コーヒーや麦茶、お好みの味にできるみるくパーもあるよ! 大人気最新作DVD「綾小路きみまろ 爆笑! エキサイトライブ4」も上映します。

【第1・2研修室】

★サイエンするぞー 「音」であ・そ・ぶ!

ストローなどを使って「音」であそびます。

当日は午前と午後の2回の教室です。

○午前 11:30～12:00 ●午後 12:30～13:00

【いこいの間】

★紙芝居&大型絵本読み聞かせ&16ミリフィルム上映会

数々のコンクールで入選を果たした紙芝居フレンズの紙芝居は必見! 大型絵本読み聞かせで、小さいお子さんのハートはくぎづけに! 昔なつかしの16ミリ映写も是非ご覧ください。

■上演時間・作品

10:20～10:35	紙芝居「こぐわの名医～村人を救った毛ダニ医者～」
10:35～10:50	紙芝居「蚕桑村の誕生」
11:00～11:15	大型絵本「へんしんトンネル」
11:15～11:30	大型絵本「ちか100かいだてのいえ」
13:00～13:25	16ミリ映写「忍たま乱太郎パート9」
13:35～13:55	16ミリ映写「ボクの犬小屋日記」
14:05～14:30	16ミリ映写「ちびまる子ちゃん」

税務出納課町民税係よりお知らせ

軽自動車の手続き



●軽自動車の廃車・名義変更について

軽自動車税は、4月1日現在で所有している軽自動車(原動機付自転車、軽自動車、小型特殊自動車及び二輪の小型自動車)などに対して、その所有者に課税されます。そのため、平成24年3月末までに廃車・名義変更の手続きをすると、平成24年度軽自動車税は課税されません。今後使用する予定のない軽自動車などの廃車、名義変更手続きは3月中にお済ませください。

●軽自動車税の減免について

身体などに障がいのあるかたの軽自動車税の減免は毎年申請が必要です。24年度の申請期間は、納付書発送後から5月24日(納期限の7日前)までです。

※障がいの種類や等級により該当にならない場合もありますので、詳しくは税務出納課町民税係までお問い合わせください。

申請の際にお持ちいただくもの

- ①身体障害者手帳
- ②免許証
- ③軽自動車税の納付書
- ④印鑑

問い合わせ
 税務出納課 町民税係
 ☎85-6132

地元の子どもたちを招待 どりいむ農園雪まつり



2月11日、どりいむ農園で雪まつりが行われました。町下地区の保育園児や小学生が招待され、駐車場などに高く積み上げられた雪山で楽しく遊んでいました。また、縦約2㍎・横約1㍎に固められた雪を削って雪灯ろう作りを体験。保護者のかたも含め約50人が参加し、2時間ほどかけて5体の立派な灯ろうが作られました。辺りが暗くなると、どりいむ農園周辺は灯ろうのやさしい光に包まれていました。

開発途上国のために三校合同エコ活動 ペットボトルキャップを贈呈



2月17日、東西中学校と荒砥高校の生徒たちが集めたペットボトルキャップの贈呈式が山形銀行荒砥支店で行われました。3校は合同エコ活動を行い、地域のかたがたの協力もあり約13万個のキャップを収集。山形銀行は、平成21年から開発途上国の子どもたちにポリオワクチンを送ることができる「エコキャップ推進運動」に取り組んでおり、今回贈呈されたキャップは、ワクチン約163人分になるということです。

この日だけは雪を満喫！ 西田尻地区冬季レクリエーション大会



2月12日、西田尻公民館の広場で、第30回西田尻地区冬季レクリエーション大会が開催されました。時折吹雪きが舞う中で大会となりましたが、西田尻体育部会長（鈴木誠さん）の「今日一日は、やっかいな存在である雪と楽しもう」という言葉のとおり、地区のみなさんは寒さも忘れ、笑い声が絶えない大会となりました。当日は約200人が参加し、蚕桑10町内が優勝を飾りました。（写真は二人三脚雪積みリレー）

わたしが、あなたができること 認知症講演会を開催



2月19日、健康福祉センターで認知症講演会が行われました。「認知症の人と家族の会」山形県支部世話人代表の山名康子氏に、認知症のかたを介護するときの気持ちの持ち方や、制度の有効な活用についてお話をいただきました。自分も介護をしているという講師のお話しに、参加者のかたは「実体験を交えた話でわかりやすかった」「自分もなりうると考えないといけない」など、認知症について理解を深めていました。

法務大臣表彰を受賞

千葉君子さん（荒砥乙）

千葉さんは、これまで18年間という長い期間、保護司として活動されてきました。その間、保護観察を受けている少年や大人の指導、刑務所や少年院に入っている人の帰住先の環境調整、犯罪予防活動を精力的に行ってこられました。

これまでの功績に対して、この度法務大臣表彰を受賞されました。

このたびの受賞、誠にありがとうございます。



将来的には町で農業を！

鮎貝出身の農大生が農林水産大臣賞受賞



鈴木泰人さん
・鮎貝出身の27歳
・休日は読書などでリフレッシュ

2月21日～23日、全国農業
 大学校等プロジェクト発表会
 が開催され、東日本ブロック
 代表として出場した山形県立
 農業大学校2年の鈴木泰人さ
 ん（鮎貝出身）が、「夏秋どり
 いちご新規栽培者のための新
 システム及び長期安定生産技
 術の開発」と題した発表で最
 優秀賞（農林水産大臣賞）を
 受賞しました。

鈴木さんは、身近な材料な
 どを使っていちごの水位を適
 正に保ち、長期間安定栽培を
 可能にするシステムを開発。
 さらに、余剰水の利用と肥料
 費を削減させたことで所得の
 向上も実現したという事例を
 発表しました。

鈴木さんは、大学卒業の際、
 自分がやりたいことで地域の
 ためにもなることと考えた

鈴木泰人さん

き「農業」が浮かび、農大に
 進むことを決意したそうです。
 野菜コース（夏秋どりいち
 ご）を専攻したのは「土地も
 なく農家の生まれでない自分
 でも取り組みやすく、面積当
 たりの所得も多いから」とい
 う理由からだそうです。

今回開発したシステムは、
 収量増加や実用化といった面
 で課題が多いため、4月から
 は山形大学農学部に入籍し、
 さらに研究を続けるそうです。
 将来的には白鷹で農業をし
 たいと笑顔で語ってくれた鈴
 木さん。今後の活躍にも期待
 したいと思います。

山形県立農業大学校

- ・昭和30年、県立農業試験場経営伝
 習農場として設立。昭和58年、新
 しい農業大学校として発足（修業
 年限は2年）。
- ・学科など…野菜・花きなど5つの
 経営学科があり、実践農業に役立
 つ各種資格の取得が可能。
- ・現在、白鷹出身の在学学生は4人

山形エクセレントデザイン受賞

山形新興株式会社

県のものづくり産業の競争
 力強化を図ることを目的とし
 た『山形エクセレントデザイ
 ン2011』が実施され、山
 形新興株式会社（竹田良一社
 長）の「バリアフリー型可変
 側溝」がエクセレントデザイ
 ン賞を受賞（平成15年度の奨
 励賞に続き2回目）。2月17
 日、山形市で表彰式が行われ、
 吉村知事より賞状が手渡され
 ました。

受賞した製品は、従来の側
 溝フタ面をなくすことにより
 舗装面が広くなり、段差も無
 く、通行しやすいバリアフリ
 ーに配慮した構造となってい
 ます。

竹田社長は「これまで側溝

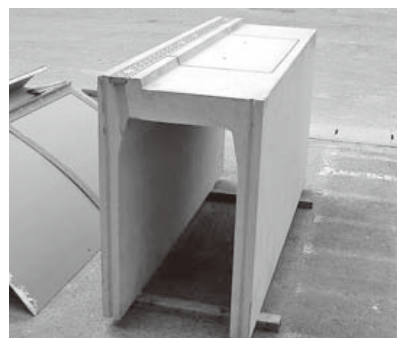

受賞した「バリアフリー型可変側溝」

のフタの上を歩くということ
 に抵抗があった。この側溝が
 普及することによって、足の
 不自由な方やお年寄りのか
 たも安心して歩道を歩くこと
 ができると思う」と話されま
 した。今後さらにより良い製
 品を作り出していきたいと思
 います。

第24期十王囲碁名人戦

2月11日 十王地区公民館
 ※○数字は順位

- ①五十峯隆・六段（十王）
- ②加地正幸・四段（高島町）
- ③竹田嘉正・五段（荒砥乙）
- ④平吹晴彦・六段（南陽市）
- ⑤高山正宏・四段（荒砥甲）
- ⑥菅間博美・三段（荒砥乙）

白鷹学ればと⑤
 おすぎのシネマトーク

3月2日

現在、福岡県博多市を活動
 拠点にしているおすぎさん。
 当日は朝6時からの収録を終
 え、名古屋から白鷹に駆けつ
 けていただきました。

思わず「へえ〜」といつて
 しまう芸能ネタの後は、専門
 の映画の話へ。

先日アカデミー賞の話題
 を中心に受賞作品や俳優、ま
 た、おススメの映画まで、独
 自の『おすぎ節』で大変わか
 りやすくお話しいただきました。

おすぎさんのおススメ映画
 は「しゃべれどもしゃべれど
 も」。国分太一演ずる落語家
 を中心に展開していく作品は、
 この企画初の邦画で大変楽し
 い映画でした。



しらたか応援団(仮)

しらたか塾 フォーラム

※同時開催 平成23年度しらたか夢未来発掘事業～事業報告会～

しらたか応援団(仮)の平成23年度最終事業「しらたか塾フォーラム」を開催します。町内で活躍されている団体のかたがたや、町が大好きなかたを対象に活動事例発表や講演を行います。

このフォーラムに参加することで、みなさんが活動の中で抱えているさまざまな問題を解決する糸口が必ず見つかります。

みんなで学び交流しましょう！

▼いつ 3月20日(火・祝日)

午後1時開会(12時30分受付開始)

▼どこで 産業センター

▼当日スケジュール(予定)

○午後1時～開会式

1時30分～ 応援団ロゴマーク表彰式

1時45分～ 町内各種団体活動事例発表

2時45分～ しらたか夢未来発掘事業 事業報告会

3時30分～ 講演 ～講師 町長～

4時30分～ 閉会式

■問い合わせ ホームページまたは info@o-endan.org まで
(後日こちらからご連絡します。)



小学4年男子

1	大滝 海斗	鷹山	5'41
2	竹田 統哉	鷹山	5'45
3	高田 響	鷹山	6'41
4	橋本 悠人	鷹山	6'49
5	新野 健太	東根	7'09
6	迎田 蓮珠	鮎貝	7'42

小学4年女子

1	吉田 愛果	鷹山	5'42
2	今野璃夏子	鷹山	5'50
3	國谷 莉那	鷹山	6'07
4	海老名美来	鷹山	6'17
5	芳賀彩優花	鮎貝	6'54
6	小林 咲葉	蚕桑	7'00

小学5年男子

1	加藤 北斗	鷹山	6'14
2	関 日向	荒砥	6'55
3	山本 築	荒砥	7'01
3	塚田 凜聖	荒砥	7'08
5	高田真亜稀	鷹山	7'24
6	茨木 天真	荒砥	7'26

小学5年女子

1	梅津 芽依	鷹山	7'54
2	紺野 日和	鷹山	8'00
3	佐藤 春香	鮎貝	8'06
4	沼澤 杏	鷹山	8'09
5	大滝 夏希	荒砥	8'21
6	齋藤 遥香	東根	8'56

小学6年男子

1	海老名春来	鷹山	6'13
2	橋本 涉	荒砥	6'40
3	今野 稔真	鷹山	6'51
3	小形 滉貴	東根	6'51
5	山川 喜輝	鷹山	6'54
6	鈴木 優太	荒砥	6'56

小学6年女子

1	村上 沙羅	東根	7'09
2	小林咲里菜	鷹山	7'57
3	佐藤 美空	鷹山	8'21
4	新野 菜見	鮎貝	8'31
5	丸川真由子	蚕桑	9'14
6	児玉 茜	蚕桑	9'42



町内のみなさんへ

しらたか応援団(仮)では、平成23年度しらたか夢未来発掘事業の採択事業である「応援団育成塾」を遂行中です。

「応援団育成塾」とは、町民がひとつになり町を盛り上げ、未来を担う子どもたちが「白鷹町は楽しい良い町だよ」と言ってくれるような笑顔輝く町にするため、さまざまな事業を通して町を見つめ、再確認し、時には反省することにより真のしらたか応援団員を育成していくというものです。

※詳しくはしらたか応援団(仮)ホームページをご覧ください。

<http://o-endan.org/>

平成23年度しらたか夢未来発掘事業

～事業報告会～ を同時開催します！

今年度はじめての取り組みとなる「しらたか夢未来発掘事業」では、「しらたか若者コミュニティーネットワーク」と「しらたか応援団(仮)」の2事業が採択され、それぞれが町の次代を担う人材の育成となる助成事業に取り組んでいるところです。

その2グループの今年度の取り組みについての「事業報告会」を「しらたか塾フォーラム」とあわせて開催しますので、みなさんぜひご覧ください。

第40回白鷹町民白鷹町小中学校スキー大会の結果

2月19日／白鷹町営スキー場

※タイム 1'23"45 = 1分23秒45



大回転

順位 氏名 所属 タイム

小学1年男子

1	紺野 稜真	鷹山	41"96
2	土屋 泉碧	東根	43"14
3	高木 広幸	蚕桑	47"14
4	衣袋 元基	東根	47"48
5	長谷部 漣	蚕桑	47"71
6	金田 琢夢	東根	48"38

小学1年女子

1	國谷 美裕	鷹山	43"53
2	菅 唯子	鮎貝	44"22
3	大滝 愛羅	鷹山	44"24
4	今 思乃	鮎貝	46"14
5	竹田 滯	鷹山	48"20
6	中村 咲楽	鮎貝	51"05

小学2年男子

1	大滝 覇功	荒砥	30"13
2	海老名 巧太	荒砥	36"04
3	布施 結人	荒砥	38"75
4	紺野 淳志	東根	40"66
5	松岡 准平	荒砥	40"70
6	紺野 晴彦	鷹山	42"13

小学2年女子

1	丸川 和紗	蚕桑	36"92
2	今野 美空	蚕桑	39"47
3	國谷 茉央	鷹山	40"89
4	高橋 春野	荒砥	43"80
5	廣居 千尋	鮎貝	43"94
6	海老名 芽依	鷹山	44"23

小学3年男子

1	横澤 健人	鮎貝	37"35
2	穂積 空	鷹山	38"93
3	竹田 悠馬	鷹山	40"55
4	佐竹 裕太	荒砥	40"83
5	樋口 凱	蚕桑	41"22
6	小林 勝汰	蚕桑	41"44

小学3年女子

1	後藤 美桜	荒砥	33"40
2	今野 愛香	蚕桑	36"11
3	伊藤 梨紗	鮎貝	36"88
4	横澤あかり	鮎貝	37"12
5	紺野 莉咲子	荒砥	37"54
6	菅 杏子	鮎貝	39"06



小学4年男子

1	大沼 亮輔	鮎貝	39"50
2	青木 良音	蚕桑	43"55
3	大滝 海斗	鷹山	43"69
4	紺野 拓真	東根	46"45
5	新野 光輝	蚕桑	46"91
6	渡部 廉	荒砥	47"52

小学4年女子

1	海老名 美来	鷹山	41"64
2	芳賀 彩優花	鮎貝	48"74
3	鈴木 里彩	荒砥	49"20
4	高橋 佳蓮	荒砥	49"26
5	鈴木 涼己	蚕桑	51"24
6	梅津 麗音	荒砥	51"30

小学5年男子

1	塚田 凜聖	荒砥	25"24
2	高田 真亜稀	鷹山	26"33
3	今 躍作	鮎貝	26"84
4	加藤 北斗	鷹山	27"74
5	加藤 晋敏	荒砥	27"86
6	関 日向	荒砥	29"09

小学5年女子

1	大滝 夏希	荒砥	38"88
2	長澤 桃	蚕桑	39"36
3	伊藤 堇	荒砥	39"97
4	吉田 遥香	荒砥	44"87
5	芳賀 美優花	鮎貝	46"21
6	樋口 萌々架	鮎貝	47"07

小学6年男子

1	海老名 春来	鷹山	22"91
2	後藤 悠汰	荒砥	22"95
3	海老名 快	鷹山	23"03
4	新野 友介	蚕桑	26"10
5	山川 喜輝	鷹山	26"68
6	板垣 翔斐	蚕桑	28"35

小学6年女子

1	青木 菜々	荒砥	37"80
2	田苗 雛子	蚕桑	43"59
3	岡崎 沙耶	荒砥	45"12
4	竹田 汐里	鷹山	45"33
5	丸川 真由子	蚕桑	47"94
6	栗原 萌乃香	荒砥	48"78

中学男子

1	丸川 瑠	東中1年	23"31
2	丸川 丞	東中3年	24"02
3	小形 瞭真	東中2年	24"75

中学女子

1	伊藤 陽	東中2年	23"84
---	------	------	-------

一般男子

1	鈴木 武範	滝野	19"87
2	高橋 浩	高玉	20"34
3	海老名 智之	滝野	20"49

一般女子

1	山口 彩夏	黒鴨	23"06
---	-------	----	-------

シニア男子

1	丸川 幸浩	萩野	19"63
2	吉田 秀和	下山	20"54
3	今野 善則	横田尻	20"84

回転

順位 氏名 所属 タイム

中学男子

1	小形 瞭真	東中2年	1'08"44
2	海老名 涼	東中3年	1'08"78
3	安達 健斗	東中2年	1'17"45

中学女子

1	伊藤 陽	東中2年	1'06"26
---	------	------	---------

一般男子

1	海老名 智之	滝野	1'00"71
2	小林 茂樹	横田尻	1'01"15
3	岡部 健史	山口	1'02"29

一般女子

1	山口 彩夏	黒鴨	1'17"11
---	-------	----	---------

シニア男子

1	山口 浩幸	黒鴨	1'04"87
2	丸川 幸浩	萩野	1'07"22
3	安部 進	下山	1'07"93

クロスカントリー

順位 氏名 所属 タイム

小学3年以下男子

1	竹田 悠馬	鷹山3年	6'23
2	穂積 空	鷹山3年	6'44
3	樋口 凱	蚕桑3年	7'35
4	藤守 京真	東根3年	8'38
5	大類 真太郎	鷹山2年	9'51

小学3年以下女子

1	國谷 茉央	鷹山2年	7'15
2	鈴木 紫音	鷹山2年	8'05
3	高橋 はづき	鷹山2年	9'27
4	海老名 芽依	鷹山2年	9'35
5	土屋 ねねか	鷹山2年	11'02
6	海谷 香輪	鷹山2年	11'03

0～2歳児のいる家庭に指定ごみ袋を配布します

置賜3市5町のごみ処理などの事務は、置賜広域行政事務組合（置広）が共同で行っていますが、平成24年度から新たに「子育て支援事業」を行います。



子育て支援事業

▼支援内容	0～2歳までのお子さんのいる家庭に、紙おむつ処理のためごみ袋を配布します。
▼対象世帯	置賜地域在住で0歳から2歳(H22. 4. 2以降生まれ)までのお子さんがいる家庭(申請不要。) ※置賜地域外から転入された家庭も対象となります。
▼配布物	指定可燃ごみ袋(大) ※注) 不燃ごみ袋及び資源袋に交換はできません。
▼配布枚数	お子さん一人あたり年間30枚(分割しての受け取りはできません。)
▼配布方法	7月以降に引換券を郵送します。 ※新生児及び転入者は3カ月ごと集約してから郵送します。 ※配布は各市町で行いますので、お手元に届かない場合は町民課くらし環境係(☎85-6131)にご連絡ください。
▼引換方法	引換券配布日より3カ月以内に子育て支援事業登録店で引き換えてください。 ※有効期限がありますので早めの引き換えをお願いします。 ※期限切れや紛失等による再配布は行いません。 ※子育て支援事業登録店リストは引換券配布時の封筒に同封します。 また、登録店はポスターなどにより分かりやすくします。
▼その他	詳しい内容は、置賜広域行政事務組合のホームページ(http://www.okikou.or.jp/)にも掲載しています。

■問い合わせ 置賜広域行政事務組合総務課施設係 (☎0238-23-3246) または 町民課くらし環境係 (☎85-6131)

くりえいと工房の再生品提供について

千代田クリンセンターく りえいと工房では、循環型社 会形成のため、粗大ごみとし て搬入された自転車や家具を 修理再生し、展示及び提供を 行っています。置賜在住のか たであればどなたでも応募で きますので、ぜひお越しくだ さい。	▼提供品 自転車10台、家具 類5点(1回開催あたり予定 数)	▼応募方法 備え付けの申込 用紙による	▼時間 日曜・祝祭日を除く 午前9時から午後4時まで	▼料金 無料	■第1回(4・5月期) ・展示期間 4月4日(水) ・公開抽選 5月5日(土) 午前10時 ・公開抽選 5月8日(火) 午前10時	■第2回(6・7月期) ・引取期限 5月19日(土) ・展示期間 6月6日(水) ・公開抽選 7月7日(土) 午前10時 ・公開抽選 7月10日(火) 午前10時	■第3回(8・9月期) ・展示期間 8月2日(木) ・公開抽選 9月1日(土) 午前10時 ・公開抽選 9月4日(火) 午前10時	■第4回(10・11・12月期) ・引取期限 9月15日(土) ・展示期間 10月17日(水) ・公開抽選 12月1日(土) 午前10時 ・公開抽選 12月4日(火) 午前10時	・引取期限 12月15日(土) ※1回の展示で1世帯につき 自転車・家具それぞれ1つ まで申し込みができます。 1世帯で複数申し込みがあ った場合は無効となります。 ※1点に複数申し込みがあっ た場合は抽選となります。 ※応募する際は身分証明書 (運転免許証・健康保険証な ど)が必要になります。 ※当選された場合、次回以降 年度内の応募はできません。 (自転車に当選した場合でも 家具には応募できません。)	■問い合わせ 千代田クリ ンセンター施設第2係(☎0 238-5714004)
---	---------------------------------------	------------------------	-------------------------------	--------	--	---	--	---	--	---



「大好きなおじいちゃん、おばあちゃん」

園児たちにとっておじいちゃん、おばあちゃんは大きな存在、大好きな存在です。あるときはお父さんやお母さんの代役、あるときは遊び仲間、あるときは保育士や看護師さんになってくれる大切な存在です。

- 乳しぼり じいちゃんじょうず おおきい手
- おばあちゃんの ふくにはいって カンガルー
- おばあちゃん ままごとしたら おかあさん

犬の飼い主のみなさんへ

①狂犬病予防接種のお知らせ

狂犬病予防法により、飼い犬には毎年1回の狂犬病予防接種が義務づけられています。飼い主の責任として必ず予防接種を受けましょう。

[持ち物]

注射料3100円

狂犬病予防注射通知のはがき

[日程]

今年は日曜日でも実施しますので、平日お越しいただけないかたは、日曜日にお越しください。

月 日	会 場	時間
4月19日 (木)	東根地区公民館前	午前9時30分～10時30分
	役場裏	10時50分～12時00分
	十王地区公民館前	午後1時15分～1時45分
	鷹山地区公民館前	2時00分～2時20分
	中山林業センター前	2時40分～3時00分
4月20日 (金)	針生公民館前	3時10分～3時15分
	蚕桑地区公民館前	午前10時00分～11時00分
	ハーモニープラザ前	11時20分～12時00分
	鮎貝自彊会駐車場	午後1時30分～2時00分
4月22日 (日)	黒鴨いきいきセンター前	2時20分～2時30分
	役場裏	午前10時00分～11時30分

※狂犬病予防注射は1頭1針で実施しています。

※どの会場でも受けることができます。



[ご注意]

- ①接種時は犬に逃げられないように、首輪をきちんと付けてください。また、犬をしっかりと押さえることのできる飼い主が連れてきてください。
- ②登録していない犬は、この会場では予防接種を受けられません。犬を新しく飼われた場合や、飼い主が変わったり、飼い主の住所が変わったときなどは、印鑑と登録手数料(新規登録は3000円)をお持ちのうえ、事前に町民課くらし環境係に申請してください。
- ③ほかのワクチンなどの接種日が近くて心配な場合は、事前にかかりつけの獣医師にご相談ください。
- ④会場にお越しになる際はビニール袋などをお持ちいただき、飼い犬のフンなどは必ず飼い主が処理して下さるようお願いいたします。

②散歩時のマナーを守りましょう

散歩時のフンの後始末も大切な飼い主の責任です。町内においてフンの不始末についての苦情が寄せられています。特に、公共施設や店舗の駐車場、公園などで見受けられます。他人に不愉快な思いをさせるだけでなく、景観を損なうことにもつながります。散歩の際はビニール袋などを携帯し、フンは必ず持ち帰りましょう。皆さまのご協力をお願いいたします。

■問い合わせ 町民課くらし環境係 ☎85-6131

2月の町長交際費

平成24年2月に支出された町長交際費についてお知らせします。

■問い合わせ 総務課総務係 ☎85-6120

支出日	区 分	支出額(円)	内 容
2月2日	御祝	3,000	十王雪まつり
2月3日	香典	20,000	
2月6日	御祝	3,100	あゆ茶屋をめぐり見る会新年会

支出日	区 分	支出額(円)	内 容
2月7日	御祝	3,000	川下を語る会
2月7日	御祝	3,000	長井白鷹建設組合新年会
2月14日	香典	5,000	
2月15日	贈答品	4,200	町重要事業要望
2月15日	献花	15,000	
2月20日	香典	10,000	
2月22日	香典	10,000	
2月22日	御祝	5,000	白鷹きらやか会新年懇談会
2月23日	香典	5,000	
	計	86,300	

企画展「謎の深山焼

暮らしの十王焼

.. 江戸から昭和の焼物」

同時開催：梅津五郎通常展 [6]

いつ 3月1日(木)

～ 4月8日(日)

▼どこで ギャラリー1

▼観覧料 一般200円

高校生以下無料

(梅津五郎通常展[6]と共通)

白鷹町でかつて作られていた

た深山焼と十王焼。

深山焼は江戸時代後期に生産された焼物で、置賜地方ではほとんど作られていない、装飾の強い皿・碗・土瓶を生産していた特殊な窯です。なぜか短期間で窯を閉じたために遺された完品はなく、発掘調査で出土した陶片があるのみです。現在はこれらの陶片のイメージを元に再興がなされ、新たな作品が生まれています。

一方、十王焼は江戸時代後期から昭和27年まで日用雑器中心に作られたもので、以前は「瀬戸山」と呼ばれていま

▼対象 小学生以上
十王焼の代名詞ともいえるすり鉢。その雰囲気似た小型版(直径12cm程度)を制作します。実際にゴマをすったりするのに使えます。

●梅津五郎通常展 [6]

いつ 3月1日(木)

～ 4月8日(日)

▼どこで ギャラリー2

▼観覧料 一般200円

高校生以下無料

(謎の深山焼 暮らしの十王焼と共通)



▲《北国の春雪》1979

●講演会

「深山焼と十王焼について」

いつ 3月18日(日)

午後2時～3時30分

▼講師 高橋拓さん

(東洋陶磁学会会員)

▼料金 無料。ただし当日の観覧券が必要。申込不要。

●陶芸ワークショップ

十王焼風の

ミニすり鉢を作ろう!

いつ 3月24日(土)

午後2時～3時30分

分

▼講師 金田利之さん

(深山工房つち団子)

白鷹町文化交流センターAYU:M

TEL. 85-9071 FAX. 85-9072
E-mail. shirataka@ayu-m.jp
URL. http://www.ayu-m.jp/

開館時間

午前9時～午後5時※夜間のご予約がある場合は午後10時まで(ギャラリーを除く)。

4月までの休館日

3/12(月)・19(月)・26(月)
4/2(月)・9(月)・16(月)・23(月)

4月から
夜7時閉館
になります。

くらしの101

知識

裁判所に訴訟を起す?

架空請求はとにかく無視!

▼事例

「以前契約した訪問販売及び寝具販売業者に対して未納料もしくは契約不履行があり当該会社が裁判所に訴訟を起した」といった内容のほがきが届いた。

全く身に覚えがないが「このまま連絡せずに放置すると裁判所に出廷することになり、給料や財産が差し押さえられることもある」などと書いてある。覚えがない場合は早急に連絡するよう赤字で書かれているが連絡すべきだろうか。(80歳代 女性)

■アドバイス

「絶対に連絡してはいけません!」

はがきや電子メールなど身に覚えがない請求をする、いわゆる「架空請求」です。

「訴訟を起した」「給料や財産を差し押さえる」など、過去に未払いがあったのかと勘違いさせる言葉を並べ、不安にさせる手口です。

「早急に連絡してください」などと書かれていても、絶対に連絡してはいけません。連絡したところ、「訴訟取り下げのために必要」などとさまざまな理由をつけられ数十万円を請求されたケースもありますので気をつけましょう。

■問い合わせ

町民生活センター
(☎ 85-6131)

町民課くらし環境係

白鷹町認知症高齢者見守りネットワーク

見守り 支え合い

お年寄りが地域で安心・安全に暮らせるよう応援します

介護ワンポイントアドバイス
地域包括支援センター Tel.86-0112

認知症の家族と笑顔で暮らす
⑪ 介護をしていることを地域に伝えよう

認知症の家族を介護していると、言ったことをわかってもらうために大きな声を出してしまったり、認知症のかたが大きな物音をたててしまったりして、隣近所にどう思われているか気になることがあります。

そんなとき、近くに理解者がいることは介護者、認知症のかた本人にとって大きな力になります。認知症の家族を介護していることを隣近所に話してみましよう。

話しにくい場合は、このス

テッカーを掲示しているところに相談してみましよう。



この『見守り・支え合い』

ステッカーは、「白鷹町認知症高齢者見守りネットワーク協議会」が依頼して、認知症に理解のあるかた、秘密を守って認知症の相談にのってくださるかたに掲示いただいているものです。

認知症の介護は、誰かに話すことができるだけでぐっと負担が軽くなります。介護をしていることを隠さず、打ち明けてみましよう。

『介護中』マーク（下段で紹介）は、外出中の認知症のかたのトイレに異性の介護者が付き添うときなど、認知症介護の負担軽減にも有効です。お気軽にご相談ください。

■相談窓口・問い合わせ
地域包括支援センター
(☎ 86-0112)

ご存知ですか？

『介護中』マーク



このマークを身につけているかたは『介護中』です。あなたがかたの見守りをお願いします。

- こんなときに使用します
- 介護を受けているかたと一緒にトイレに入るとき
- 介護者が異性の要介護者の下着などを購入するとき
- 要介護者には見えない認知症等のかたと手をつないで歩いているとき

町では、『介護中』マークの普及・啓発を行っています。

※ご希望のかたに『介護中』マークを配布いたします（身につけるホルダーは自己負担でお願いします）。

詳細はお問い合わせください。

■問い合わせ 地域包括支援センター (☎ 86-0112)

町報川柳 「雪」 高橋 白兔 選

佳作	熱い風呂小窓を開けて雪入れる	武蔵野	池田武子
〃	節電で重ね着老いて雪ダルマ	荒砥乙	土谷灯一
〃	初雪を喜ぶ孫に苦笑い	荒砥乙	大滝栄子
〃	雪だるま私をじつとにらんでる	山口	児玉保子
〃	降り積もる雪に不思議な力あり	浅立	梅津美千子
〃	今更に脱出出来ぬ雪に住む	高岡	長岡みち子
〃	宿命の雪と闘い暖と談	大瀬	五十公野春巳
〃	かた雪を渡る子供の姿なし	浅立	梅津よし子
〃	雪舞って体力勝負の冬来る	藤沢市	大西順三
〃	淡雪や湯煙りの中消えてゆく	世田谷	糸 マサ
〃	初恋を想い出しているぼたん雪	十王	川部隆雄
〃	雪おろし妻の喚起の命綱	山口	石川与次衛門
〃	成人の晴れ着姿に雪が舞う	滝野	海老名きち
〃	初雪に新しい靴はいて見る	畔藤	梅津いと
〃	風に堪えて耐えて木々の芽春を待つ	佐野原	五十嵐あきよ
〃	太陽が冬眠してる雪の国	十王	守谷三郎
〃	下駄すたれ二の字二の字も語り草	世田谷	遠藤八重
〃	しんしんと音もたてずに積もる雪	佐野原	五十嵐とし
〃	ざらめ雪心浮き立ち春を待つ	荒砥甲	井澤英佐子
〃	今夜行くとメールを呉れた雪女	鮎貝	植木英夫
〃	風雪に耐えた八十路のど根性	横田尻	金田れん
〃	大雪にセシウムだけは降らないで	十王	鈴木しげ
〃	ふる雪に耐えて春待つ野辺の花	高玉	片山時美
五客	受験の子雪蹴散らしてサクラ咲く	山口	渡部喜美子
〃	アベックの足跡絵になる雪の画布	荒砥甲	横山陽子
〃	残雪の下からそつとふきのとう	高玉	高橋朝子
〃	雪国に生まれて雪に泣かされる	高玉	金田コト
〃	初日の出新雪の中歩く夢	世田谷	保高悦子
〃	人位 この頃はどこへ行ったか雪だるま	貝生	保科 努
〃	地位 春を待つ雪を耐え抜く根の強さ	浅立	高橋とみ
〃	天位 雪女春を迎えに行つたきり	白兔	
軸			

次回「絆」 三月二十五日まで。「笛」 四月二十五日まで。
はがきに三句 白鷹町荒砥乙四二八一二 高橋 白兔 宛

※町報川柳2月号「掌」の選者は、安部美笑さんではなく、正くは一杯さんです。お詫びして訂正いたします。

「緊急速報メール」で 災害情報を発信します

「緊急速報メール」は、町内の au・ソフトバンクの携帯に対して、避難勧告や指示、洪水・土砂などの警戒区域情報を一斉に配信するものです。登録は不要で、無料でサービスが受けられます。(一部古い機種は受信できません)

※町では、au が3月2日から、ソフトバンクが2月29日から配信できるようになっています。
※NTTドコモについては、既に「エリアメールサービス」として平成23年9月から利用を開始しています。

▼配信範囲 町内全域

▼配信情報 緊急性の高い情報

※3月15日午前9時頃に訓練として一斉配信します。

■担当 総務課防災管財係 (☎85-6122)

特別養護老人ホーム及びショートステイ

マイスカイ中山 まもなくオープン!

特別養護老人ホーム及びショートステイ「マイスカイ中山」に入所・利用を希望されるかたの受付・相談をお受けしています。料金や利用条件など、詳しくはお問い合わせください。

▼定員

○小規模特別養護老人ホーム 29人

○ショートステイ 11人

■問い合わせ マイスカイ中山 (☎85-6636)

完成内覧会開催のお知らせ

オープンに先立ち、完成内覧会を開催します。自然の中にゆったりとたたずむ施設をご覧ください。

▼いつ 3月29日(木) 午前10時~午後4時

▼どこで マイスカイ中山(元中山小学校)

中学校統合事業の専用ページを開設

中学校の統合については、平成27年4月開校を目指し、準備委員会を設立し新中学校のあり方や整備方針などを検討しています。

白鷹町に唯一の中学校となりますので、皆さまのご意見を十分に反映させていきたいと考えています。

町ホームページに専用ページを開設しますので、ご質問やご意見をお願いします。

お寄せいただいたご意見などは準備委員会での協議の際に提示させていただきます。

また、回答や会議記録などはホームページ上に公開しますのでご覧ください。

※事業の状況は、今後広報などでもお知らせする予定です。

■問い合わせ 中学校統合準備委員会事務局/教育委員会
学校教育係

(☎85-6144・FAX 85-2183)



平成24年度文書配付計画

月	日	月	日
平成24年 4月	12日(木)	23日(月)	
5月	14日(月)	22日(火)	
6月	12日(火)	21日(木)	
7月	12日(木)	23日(月)	
8月	13日(月)	22日(水)	
9月	12日(水)	24日(月)	
10月	11日(木)	22日(月)	
11月	12日(月)	21日(水)	
12月	12日(水)	25日(火)	
平成25年 1月	15日(火)	22日(火)	
2月	12日(火)	21日(木)	
3月	12日(火)	21日(木)	



J1昇格へ

運動・連携・連結

モンテディオ山形を応援しよう!



©2006 S.Y.21

■ホームゲームスケジュール(3月12日~4月12日)

日程	時間	対戦相手
3月17日(土)	午後1時~	大分トリニータ
3月20日(火・祝)	午後1時~	ヴァンフォーレ甲府
4月1日(日)	午後1時~	水戸ホーリーホック

※文書配付は毎月12日・22日を基本としますが、その日及び翌日が休日などの場合は、その前後に配付します。

【臨時配付の予定】

●白鷹町長選挙の選挙公報などの配付…10月中旬頃

●山形県知事選挙の選挙公報などの配付

…平成25年1月上旬頃

●町県民税申告相談関係書類の配付

…平成25年1月31日(木)

※任期満了以外による選挙が執行される場合には、選挙公報など臨時に配付をお願いする場合があります。

■文書配付に関する問い合わせ 総務課総務係 (☎85-6120)

情報 あらかると Information!

インフォメーション

役場は ☎85-2111



白鷹町少年少女合唱団 第1回定期演奏会

昨年開催を予定していましたが、東日本大震災で延期となりました。初めての定期演奏会です。これまでの活動の成果をご覧ください。

▼いつ 3月25日(日)
午後1時30分開演
(午後1時開場)

▼どこで あゆーむ
▼入場料 無料(ただし整理券が必要です。)

▼整理券取扱 あゆーむ、各地区公民館、中央公民館、教育委員会ほか

▼主な曲目 「歌え バンバン」、「ひよっこりひようつたん島」ほか

○平成24年度団員募集
保育園年長児から中学生まで入団できます。男性も大歓迎です。お気軽にお問い合わせください。

■問い合わせ 事務局/教育委員会内 (☎85-6146)

パソコン教室のご案内

▼内容/コース
○インターネット利活用術
ヤフー・グーグル・スマートフォン・SNS(コミュニティサイト)などの利用方法を紹介します。

楽しく、便利にインターネットを活用しましょう。

▼いつ 3月21日(水)・23日(金)の午後2時~4時までの計4時間

▼どこで 町総合情報センター(産業センター内奥)
▼料金 無料

▼定員 10人
■申込・問い合わせ 町総合情報センター担当/小松・齋藤 (☎86-0001)

平成24年度白鷹学講座 パート① 田勢康弘講演会

▼いつ 4月21日(土)
午後7時

▼どこで パワーセンター白鷹
※その他詳細については、広報しらかか4月12日号でお知らせします。

■問い合わせ 教育委員会生涯学習係 (☎85-6147)

おしらせ

薪ストーブ等を使用して発生した灰について

県内で生産・流通している薪については、県が取りまとめた放射性物質検査結果で安全が確認されていますが、薪ストーブ等を使用した際に発生する焼却灰については、放射性物質の濃度が高くなる可

能性を否定できないことから、山菜のアク抜き等での利用や肥料として農地・庭へ散布するなど、薪の焼却灰の自家利用はせずに、可燃ごみとして処理していただきますようお願いいたします。

可燃ごみに出される際は、少量ずつほかの可燃ごみと一緒に混ぜて指定袋に入れてください。

■問い合わせ 町民課暮らし環境係 (☎85-6131)

■薪の放射性物質検査について
県農林水産部農山漁村計画課まで (☎023-63012494)

列車運賃無料扱いを終了します

山形鉄道株式会社は、東日本大震災の影響により避難されているかたへの支援として、被災者証をお持ちのかたの列車運賃を無料扱いとしていましたが、今年度をもって終了させていただきます。

▼終了期日
平成24年3月31日(土)
■問い合わせ 山形鉄道株式会社 (☎88-2002)

水道事業からのお知らせ

転出、転入の季節です!

水道使用に関する届出をお忘れなく!

次のような場合は、建設水道課水道係に届出が必要になります。

- 引越などにより水道を使い始めるとき、または止めるとき
- 水道の所有者、使用者が変わるとき
- 納入通知書等の送付先が変わるとき
- 長期間にわたって水道を使用しないとき(使用中止及び使用再開)

【注意】

急な連絡では対応できない場合があります。早めの連絡にご協力ください。

■問い合わせ

建設水道課水道係 (☎85-6137)

NTT東日本の電話帳を発行します

NTT東日本では、4月中旬に順次新しい山形県版の電話帳を各家庭や事業所へお届けします。現在お使いの電話帳は、おとどけの際に回収しますので配達員へお渡しください。

回収した電話帳は、地球環境保護や資源の有効活用のため、新しい電話帳の原材料となります。

なお、不在等で配達員に電話帳を渡せなかった場合は、「タウンページセンター」までご連絡いただければ、後日回収に伺います。

■問い合わせ

タウンページセンター（フリーダイヤル ☎ 0120-1506-1309）

※平日午前9時～午後5時

国際交流団体の活動を応援します

財団法人山形県国際交流協会では、県内の民間団体が行う地域の国際化を推進する国際交流事業に対し助成を行っています。

▼申請額 20万円（1団体あたり上限）

※申請後に審査します。

▼事業期間 4月1日～平成25年3月31日

▼申込期限 6月15日（金）

※4月から6月末にかけて実施予定の事業については3月31日（土）まで提出してください。

▼その他 渡航費のみの申請や対象が会員のみなど波及効果が低い事業と判断する経費は対象になりません。

※対象団体や対象となる事業など、詳しくはお問い合わせください。

■問い合わせ 財団法人山形県国際交流協会（☎ 023-647-2560）

応援します、未来の主役たち！

「ふなもと奨学ローン」

県内への就職促進のための教育ローンです。卒業後、県内に就職・就業した場合は、それ以降の利子に対して、元金200万円を限度に教育基金協会から年1・0割の利子補給を受けることができます。

▼用途 高校、短大、大学、各種専門学校等の学資金、住居・生活資金など

▼融資限度額 最高1000万円

▼融資金利（固定金利・保証料別） 年2・20割～2・85割

※在学期間中の返済額を軽減する「仕送りサポート返済」をご利用いただけます。在学期間中（最長6年間）は特別金利（年1・3割）と最小限の返済額で返済するプランです。

※4月末まで申し込みを受け付け、5月末まで実行する融資が対象です。

▼返済期間 最長10年

※特約期間（在学期間のうち、最長6年間）の返済期間を含みます。

▼保証料 年0・5割（3月末まで）

※4月以降の保証料率は労働金庫へお問い合わせください。

■申込・問い合わせ 山形県教育基金協会（☎ 023-635-0101）

東北労働金庫長井支店（☎ 84-1100） 産業振興課商工振興係（☎ 85-6136）

子育て支援住宅「みらい」

入居者募集

募集期間

3/12(月)～
3/19(月)

▼募集戸数

町内のかた1戸

▼入居申し込みの流れ

①募集期間

3月12日(月)～3月19日(月)
午前9時～午後5時（土日祝日を除く）、源泉徴収票、住民票謄本、入居予定者全員の所得課税証明書、市町村民税納税証明書をご準備ください。

②入居者の決定

3月下旬
申込者多数の場合は、抽選により決定します。

③入居可能日

4月上旬

■家賃 2LDK 78㎡（1戸）

2子までを扶養するかた 35,000円
3子以上を扶養するかた 30,000円

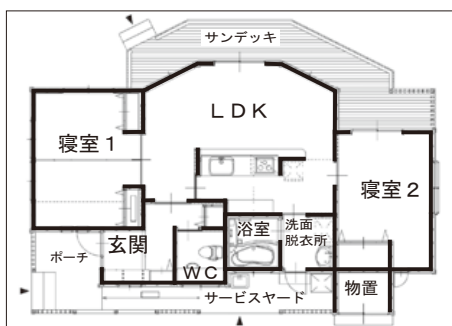

▼入居者の資格（次の①～④のすべてに該当するかた）

- ①子を持つ夫婦世帯で、お子さんが現在小学校就学前であること（1人以上）。
- ②公営住宅法で定める基準に準じ、世帯の月額所得の合計が313,000円を超えないこと。
- ③自ら居住するために住宅を必要としていること。
- ④市町村民税を滞納していないこと。

▼期限付入居

一番下のお子さんが小学校を卒業する年の3月31日まで入居できます。

■申込・問い合わせ 建設水道課管理係（☎85-6140）

▼所在地 鮎貝仮換地25街区(子育て支援住宅5号)

働くかたをバックアップ 「生活応援ローン」

町と労働金庫が協力して低利で融資する働くかたを応援する制度です。

▼使いみち 自動車購入、テレビ・除雪機などの物品購入、教育資金、医療費、出産費、冠婚葬祭費など生活全般の資金として利用できます。

▼対象者 会社や商店に1年以上お勤めで、次のいずれかに該当するかた

①労働組合がない、または職場に融資制度のないかた
②白鷹町勤労者互助会会員のかた

▼融資金額 200万円以内

▼金利 年2.0割(固定金利・保証料別)

※「白鷹町勤労者互助会会員」は町より年1.0割の利子補給があります。
▼保証料 年0.3割(3月末まで)

※4月以降の保証料率は労働金庫へお問い合わせください。

■申込・問い合わせ

東北労働金庫長井支店 (☎8411100) 産業振興課商工振興係 (☎8516136)



事業展開のオフィスとしてご活用ください

「白鷹ソフト小村」入居者を募集します

ソフト小村は情報産業を営む事業者のほか、研究開発、起業、新事業の創出、新分野への進出など、地域産業の育成も支援する施設です。館内をご案内いたしますので、まずは問い合わせください。

▼所在地 鮎貝1520-1
▼物件 ビジネスオフィス(1戸建)計2棟
▼Aタイプ(2階建約70坪)

▼使用料 5万7000円/月
▼入居資格

①町内に事業所を有するまたは有する予定の個人または法人
②情報産業を営んでいるかた、または行う予定のかた

③国税及び地方税を完納しているかた

▼入居条件

①入居日 4月以降(入居後5年以内の使用が可能です)

②経費 使用に伴う経費は実費負担していただきます。

▼募集期間

3月12日(月)～30日(金)

▼申込方法 提出書類などに必要な事項を記入のうえ、町産業振興課へ提出してください。

※提出書類など、詳細は町ホームページをご覧ください。

▼選考方法 白鷹ソフト小村使用許可選考委員会において選考します。

■申込・問い合わせ 産業振興課商工振興係 (☎8516136)

県立農業大学校「研修生」を募集します

新規就農、新たな作物導入、加工直売などについて実践的に学ぶ研修です。

▼コース 新規就農支援研修、農業ビジネス支援研修

▼研修期間 1年間(平成24年4月～25年3月)

▼募集人員 新規就農希望者50人、新たな事業展開・加工を目指す農業者30人

▼研修先 農業関係試験研究機関、先進農業経営者、農業大学校など

▼受講料 無料

▼問い合わせ 山形県立農業大学校研修部 (☎0233-2218794)

E-mail:kenshu@nodai.ac.jp

桜を題材にした作品を募集します

あゆーむで開催される企画展示「しらたか古典桜の里inあゆーむ」で展示する作品を募集します。桜に関するものならどんな作品でも構いません。

▼展示名 サクラ・桜・さくら展

▼展示期間 4月17日(火)～4月29日(日)

▼どこで あゆーむ

▼募集作品 桜を題材にした手芸・写真・押し花・絵画など

▼応募締切 3月30日(金)

▼応募方法 お電話にてご応募ください。

▼主催 白鷹の桜を愛する会

▼応募・問い合わせ 展示部門担当/新野 (☎8513663)

広告

発作外来及び整形外科診療のご案内 看護師・准看護師募集



小児科 内科 精神科 神経内科 整形外科
リハビリテーション科



医療法人 杏山会
吉川記念病院

- 発作外来(てんかん、偏頭痛等) 第1土曜日午前と午後(要予約)
 - 整形外科外来 毎週火曜日午前9時から午後2時まで
 - 吉川記念病院では、看護師さん、准看護師さんを募集しています。
 - 准看護師の資格をお持ちの方で看護師を目指している方や看護学校及び准看護師学校へ入学希望の方、当病院の修学資金制度を利用してみませんか。
- ※お問い合わせ:吉川記念病院事務長まで 電話87-8000

戸籍の窓

【2月1日～2月29日届出】

ご結婚おめでとう

氏名	住所
(加藤 嘉智)	鮎貝
(宮林 妙)	鮎貝
(福永 邦幸)	東根市
(高橋 祐子)	山口
(姫浦 健二)	長井市
(原田 幸枝)	箕和田
(新納 和也)	荒砥甲
(大木 飛香)	畔藤
(笹原 寛)	高玉
(森 有希恵)	米沢市

こんにちは赤ちゃん

住所	父母の名	子の名
十王	高橋 良二 マリア	力 リキカ
下山	奥山 光 雅子	悠 ユウ
荒砥乙	衣袋 雅 さやか	紗 サ
荒砥乙	陳皮 延 天	然 ゼン
鮎貝	横山 博 美	羽 ウ
山口	中川 弘 希	貴 キ
荒砥乙	布施 亨 古都乃	愛 アイ

◎お詫びと訂正

広報2月13日号の「こんにちは赤ちゃん」菅原優真ちゃんのよみかたは「ゆうま」ではなく、正しくは「ゆま」です。お詫びして訂正いたします。

お く や み

住所	氏名	年齢
荒砥甲	高橋 信一	73
鮎貝	東 弘子	54
滝野	鈴木 啓次	90
浅立	鈴木 庄藏	85
山口	中川 茂	91
畔藤	小松 隆光	38
鮎貝	芳賀 澄子	84
十王	五十峯 猛	68
横田尻	丸川 辰子	83
横田尻	横澤 彌太郎	82
滝野	齋藤 よね	76
浅立	鈴木 ちよ	87
横田尻	芳賀 由	78
荒砥甲	菅 喜一	85
高岡	安部 榮吾	97
横田尻	新野 まつ	87
荒砥乙	黒澤 勝	88

戸籍の窓にのせたくないかたは、届出のときに戸籍年金係にお申し出ください。

サークル 輪 通信

VOL.27

みんなで広げる



キッズサッカースクール (代表 中嶋智一さん)

◆結成時期は？
○平成21年4月です。

◆メンバー構成は？
○3歳〜6歳の男女12人です。

◆はじめたきっかけは？
○子どもたちにもサッカーの楽しさを知ってもらいたいと思っただけからです。

◆活動の内容は？
○ボールを使った遊びが中心ですが、モンテディオ山形のコーチによる指導も行っています。

◆楽しさは？
○子どもたちがどんどん成長していく様子が見れること、保護者同士の交流も深められることです。

◆いつ練習しているの？
○月3回、月曜日の午後6時30分から山峡体育館で練習しています。



◆お知らせ
○4月から総合型地域スポーツクラブ「RO*KU」で、3〜5歳対象の「キッズサッカースクール」小学1〜4年女子対象の「なでしこサッカースクール」として活動します。興味のあるかた、ぜひ一緒に楽しみましょう。

■連絡先 中嶋 (☎090-5188-5529)

▼へドロなどを含んで不気味な色となった水が川をさかのぼり、田畑や建物・車を次々と飲みこんでいく。鮮明な映像として脳裏に焼き付いた東日本大震災から1年が経過しました。

▼7万人以上いる県外避難者のうち、山形県では約1万4000人のかたが避難生活を送っています。被災したかたがたの本当の笑顔はいつになったら見られるでしょう。

▼白鷹学講座で、おすぎさんは「大震災は到底忘れることのできない出来事だけど、それでも人間は少しずつ忘れていく。この震災を常に意識し教訓として生活していかなければ。」と話されました。(おあたき)



広報しらたかは再生紙を使用しています。