

SHIRATAKA
PUBLIC
RELATIONS

しら たか 広報

白鷹町長選挙②
中学校統合ニュース③
国民年金のお知らせ④
要介護（要支援）認定を受けて
いらっしゃるかたへ⑨
地区対抗駅伝競走大会結果⑬

11.12
NOV2012
No. 1100



大きく育つといいね —11月3日 最上川さくら回廊植樹式（横田尻 上の台公園）—
20組の家族・グループが、お子さんやお孫さんの誕生記念、入学・入園記念、結婚記念など、いろいろな思いを込めオオヤマザクラを植えました。この桜たちが大きく育てば、またひとつ町に桜の名所が誕生しそうです。その頃にはこの子どもたちも、たくましく成長しているでしょう。

白鷹町長選挙

佐藤誠七氏

無投票で再選される

10月25日任期満了の白鷹町長選挙が、10月16日に告示され、現職の佐藤誠七氏以外に立候補者がなく、佐藤氏の無投票当選が決まりました。

10月22日、中央公民館大会議室において、当選証書が付与されました。



町長就任あけがし

このたびの白鷹町長選挙におきまして、三度皆さまの温かいご支持を賜り当選の栄に浴し、町長の命を受けましたことに深く感謝申し上げます。



祝福の中、初登庁（10月26日）

今は、無投票当選としていただいた信任の重さをひしひしと感じ、責任感と使命感に気持ちを新たにしているところであります。

私は、この4年間「共創」を基本に町民の皆さまと目標を同じくし、子育て・教育、雇用・産業、地域を重点テーマに現場重視の姿勢でまちづくりに取り組んでまいりました。引き続き、荒砥橋の本格着手・早期完成、東西中学校の統合、農工商観連携による産業振興など第5次総合計画の着実な推進に全力を尽くしていく覚悟であります。

さらに、大震災を踏まえた消防防災体制の充実や災害に強い地域づくりの推進、エネルギー対策といった新たな課題に対しても、安心、安全を第一に考え進めてまいります。

今後とも、皆さまのご協力とご支援を賜り、共創のまちづくり邁進してまいりますので、よろしくお願い申し上げます。



町職員に訓示を行う佐藤町長（10月26日）

山形県知事選挙

平成25年1月27日執行予定の山形県知事選挙の「立候補届出予定者説明会及び出納責任者事務説明会」、「立候補届出受付」が次のとおり行われます。

1. 立候補届出予定者説明会及び出納責任者事務説明会について

▼いつ 平成24年12月13日（木）午前10時から

▼どこで 県庁701会議室

（山形市松波2-8-1）

2. 立候補届出受付について

▼いつ 平成25年1月10日（木）午前8時30分から午後5時

▼どこで 県庁講堂

問い合わせ

山形県選挙管理委員会

☎ 023-630-2081

新中学校の開校に関わる進捗状況についてお知らせします

■ご意見・問い合わせ 教育委員会 学校教育係
☎8516144

1. 施設整備について

管理棟・教室棟の耐震補強設計、管理棟・昇降口棟増築設計（昇降口棟解体工事設計）を進めています。今後、関係する皆さまのご意見をうかがい、実際の工事は、平成25年度から着工の予定です。

2. 新校名アンケートの結果

児童・生徒・保護者の皆さまからの回答総数は906通でした。「白鷹中学校で良いですか。」の問いに対し「はい」が846通（93・4割）、「いいえ」が60通（6・6割）でした。町民の皆さまからも2通の応募がありました。

この結果を受け、準備委員会では『白鷹中学校』で意見がまとまりました。主な理由は

- ・町に唯一の中学校なので、自然でふさわしい、的確な提案に大賛成
- ・東も西もなく、白鷹は一つということから

・他の自治体と比べても妥当だと思う

・県外出身者ですが、白鷹（しらたか）という響きはとても美しいと思う

などです。

なお、「鮎」「若鮎」「桜」「紅花」「こぶし」「東西」などの文言が入った校名提案もありました。

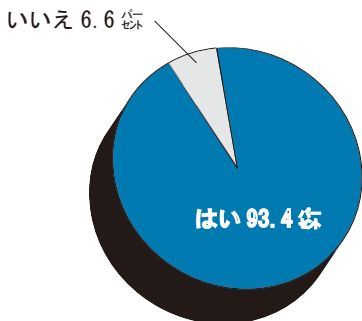

新校名アンケート
「白鷹中学校で良いですか。」

3. 部活動について

平成25年1月末開催予定の中学校説明会時に、詳細についてお話しさせていただく予定です。平成27年度の開校時は、全校生414名でスタート予定ですが、その4年後の

平成31年度には、317名まで減少するため、新たな部活動の設置については、学校生活部会で慎重に検討していきます。

※「山形県中学校体育連盟主催大会における複数校合同チーム参加規程」より抜粋

○合同チーム承認種目 個人種目のない種目に限る

(1) バスケットボール・サッカー・ハンドボール・バレーボール・軟式野球・ソフトボール以上6種目。

○合同チーム編成基準

(1) 双方の部員数が正規試合人数に足りず、単独チームの編成が困難な2校による合同チームであること。

(2) 次年度、学校の統廃合が決められた学校については、特例として出場できる。

①いずれかの学校が部員不足になつてする場合。

4. 制服について

準備委員会学校生活部会において、プレゼンテーション、アンケート結果を踏まえた下の写真のものに意見がまとまりました。夏服と運動着は今後、細部を検討していきます。

このようなご意見が寄せられています。

・登下校、部活動時のスクールバス活用計画を教えてください。
・特に西中校区の生徒、保護者は通学等が大変だと思うのでスクールバスの台数を増やしてほしい。

▼バスの増車は必要と考えております。準備委員会地域部会で検討していきます。方針等が決定しましたら、広報等で速やかに周知させていただきます。

・準備委員会内で話し合われている内容、途中経過報告を定期的にこなしてほしい。

▼報告事項が発生次第、速やかに周知させていただきます。なお、会議録等、町ホームページも随時更新しておりますので、ご覧ください。

・校舎の整備工事施工時の安全、騒音対策をどのように考えているのか説明が欲しい。

▼平成25年度から工事中です。来年度決定する施工業者と綿密な調整をし、十分配慮するようにします。



決定した新制服です。
細部については町ホームページに掲載しています。

社会保険料（国民年金保険料） 控除証明書をお送りします

納めていただいた国民年金保険料は「社会保険料控除」として全額が税金の控除の対象となります。年末調整や確定申告の際には、この控除証明書「ハガキ」の添付が必要ですので申告の時期まで大切に保管してください。

11月に送付されるかた

平成24年1月1日から9月30日までの間に国民年金保険料を納めたかた

翌年2月に送付されるかた

平成24年10月1日から12月31日までの間に、今年初めて国民年金保険料を納めたかた

控除証明書が届かないときは

平成24年中に国民年金保険料を納付しているのに控除証明書が届かないかたは、日本年金機構にご確認ください。

ねんきんダイヤル（☎0570-05-1165）

※控除証明書の再発行は米沢年金事務所（☎0238-22-4220）にお問い合わせください。



国民年金マスコット
ネッキーくん

国民年金のお知らせ

平成24年度 『移動年金相談日』のごあんない 予約のみの相談になります。

相談日	予約申し込み締切日
11月 28日（水）	11月 22日（木）
12月 19日（水）	12月 14日（金）
（平成25年）	（平成25年）
1月 30日（水）	1月 25日（金）
2月 27日（水）	2月 22日（金）
3月 27日（水）	3月 22日（金）

■申込・問い合わせ 町民課 戸籍年金係

☎85-6129

●相談開始時刻 午前10時

●会場 中央公民館 1階 文化実習室

※会場は都合により館内別室になる場合があります。ロビーの案内板をご確認ください。

●内容 年金のことならなんでも

●主催 日本年金機構米沢年金事務所

☎0238-22-4220

年金相談

**県内の年金事務所では、
時間延長や週末相談を
実施しています**

●時間延長 毎週月曜日（週初めの開所日）

受付 午後5時15分～7時まで

●週末相談 第2土曜日

受付 午前9時30分～午後4時まで

※持参するものを事前に電話で確認のうえお出かけください。

■問い合わせ

米沢年金事務所（☎0238-22-4220）

年金に関するお問い合わせは「ねんきんダイヤル」へ

（☎0570-05-1165）

受付時間

○月～金曜日 午前8時30分～午後5時15分

○第2土曜日 午前9時30分～午後4時

個人住民税は、特別徴収で納めましょう

長井・西置賜地区では、平成25年度からすべての事業所が特別徴収になります

特別徴収とは？

特別徴収とは、事業主が毎月従業員に支払う給与から個人住民税（町・県民税）を引き去りし、従業員に代わって市町村に納入していただく制度です。

地方税法第321条の4の規定により、所得税を給与から源泉徴収している事業主は、すべての従業員について個人住民税を特別徴収することが義務付けられています。

個人住民税は計算のわずらわしさがありません

個人住民税の税額計算は市町村が行いますので、所得税のように事業主が税額を計算したり、年末調整する手間はかかりません。事業主の皆さまには給与支払報告書を提出いただくだけです。

従業員にとっても大きなメリット

- 毎月、給与から引き去りされるため、納め忘れがありません。
- 一人ひとりが納期ごとに金融機関に出向く必要がありません。
- 納期が年12回となり、1回あたりの納付額が少なくなります。(普通徴収は年4回)

長井・西置賜地区では平成25年度から完全実施

平成25年度分からは、すべての事業所を特別徴収事業所に指定させていただきます。

平成25年5月に特別徴収通知書をお送りいたしますので、6月の給与から税額を差し引いていただき、納入していただくことになります。

■問い合わせ 県西置賜税務課 (☎88-8209)

税務出納課 町民税係 (☎85-6132)

住民税特別徴収のしくみ

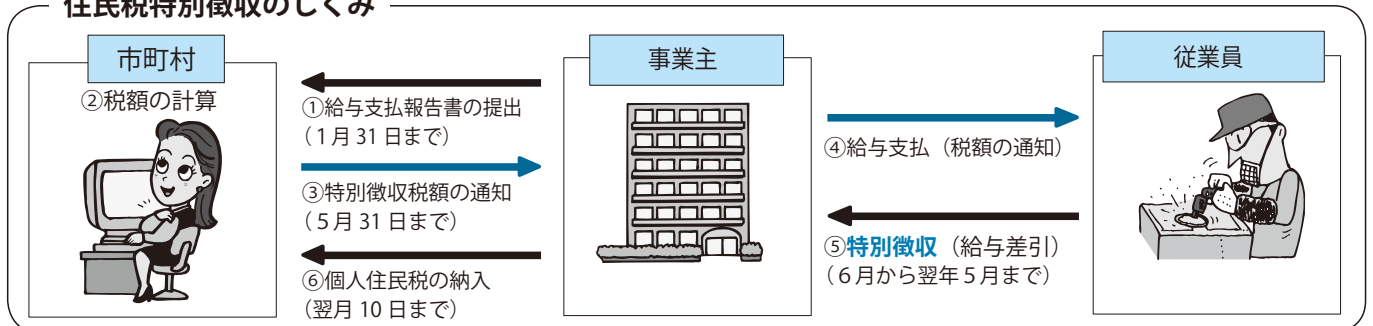

町税などの納付について

納め忘れはありませんか？

町県民税、固定資産税、軽自動車税、国民健康保険税などの税金及び介護保険料・後期高齢者医療保険料は、それぞれ納期限があります。

(納付書に記載されていますが、4月に配布された町報「つづりこみ表紙」にも記載されております。)

- ◎納付書で納付されるかたは、納期限まで納められなかった場合には、その後督促状が発送されます。督促状で納付ができます。
- ◎口座振替で納付されるかたは、口座振替できなかった場合には、まず口座振替不能通知書(納付書)が送付されます。それで納付いただけなかった場合には、督促状が発送されます。
- ご注意 納付書・口座振替ともに、督促状発送後も納付がない状態が続きますと、必要に応じ財産調査などを実施、その後差押えに進みます。差押え財産は当方で決定し、事前の連絡はありません。

差押えた給与・預金・保険等は(保険等は解約のうえ)未納の税金に充当されます。動産・不動産は公売(インターネット公売など)により換価のうえ、同じく未納の税金に当てられます。

※納期限を一定期間以上経過しますと延滞金が発生し、さらに納付額が増加します。

※年末が近くなりました。お手持ちの納付書をご確認のうえ、現在納期限が過ぎているものがありましたら、お早めに納めていただきますようご案内いたします。

■問い合わせ 税務出納課 収納係 (☎85-6106)

冬期間の交通確保のため 除雪作業にご協力ください

今年も雪が降る季節となりました。
町では、安全・安心な冬期間交通を確保するため、
11月から来年3月まで除雪作業を行います。
今年度も円滑に除雪作業を行うためにも、町民の
皆さんのご理解とご協力をお願いします。

■問い合わせ 建設水道課 土木係 (☎85-6142)

町道除雪実施基準

町内各所に観測点を設け道路上降雪深が10センチを超えた場合に除雪作業を開始します。
なお、11月・12月の降雪直後、3月の融雪時期にあつては気象状況に応じて路上降雪深を15センチとします。

効率的な除雪作業に向けて

町では昨年度よりGPS機能を利用した「除雪車運行管理システム」を導入しています。
除雪車にスマートフォンを取付け、衛星を利用したGPS機能により除雪車の現在地・走行経路が役場や除雪業者のパソコン上に表示されます。
除雪車の状況をパソコン画面で確認しながら、効率的な除雪作業を推進するほか、お問い合わせや要望に対して迅速な連絡対応を図ります。

機械除雪作業を円滑に行うために

●障害物には目印設置や除去を
道路上に樹木の枝など（高さ4メートル以下のもの）が出ていると除雪が出来ない場合があります。早めに切つていただくか取り除いてくださるようお願いいたします。

また、道路の路肩や側溝の上に置いてあるはせ木や肥料・石なども除雪の妨げになります。除雪車で壊す恐れがありますので早めに取り除いてください。

ださい。

なお、道路付近の民有地にあるブロックやマンホールなども除雪車で壊す恐れがありますので、除雪前に目印（長さ3センチ以上の棒の先に赤い布などの目印をつける）を立ててください。

●道路に雪を出さないで

道路は人や車の通る場所です。道路に雪を出すと路面凍結の原因になるほか、路面が凹凸になり交通事故の原因になる恐れがあります。

また、屋根から道路に雪が落ちる場合は危険ですから「なで止め」などで防止し、屋根から下ろした雪は道路に出さないでください。

●路上駐車は絶対にしないで

道路に駐車すると、除雪作業の支障になるばかりか、吹雪や夜間は交通事故の原因にもなりますので、絶対に路上駐車しないでください。

●除雪車には近づかないで

作業中の除雪車に近づくと大変危険です。十分な車間距離をとり、安全運転・通行を心がけてください。

雪捨て場のご案内

町では、最上川（荒砥橋下流）の河川敷を雪捨て場に指定しています。毎年多くのゴミが雪と一緒に捨てられている状況があるため、雪以外のものは絶対に捨てないでください。なお、雪を捨てる際は、奥から順に捨ててください。

利用時間…午前8時～午後5時

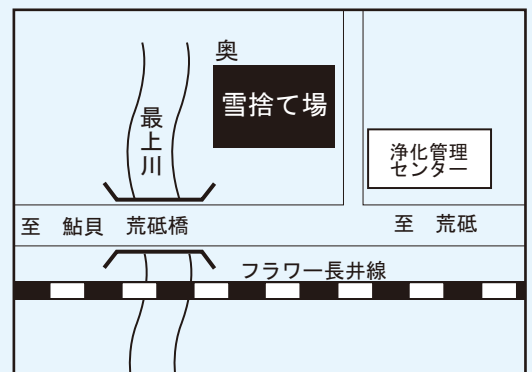

除雪にご協力ください

●道路側溝に投雪しないで

除雪した雪を側溝に捨てても水温が低いため、雪はなかなか融けません。そのため、捨てた雪が側溝をせき止め、溢れた水が道路に流れだし、住宅の床上まで浸水した例があります。

●地域で協力をお願いします

最近増えている一人暮らしの高齢者世帯や高齢夫婦世帯などは、雪にかかわる負担がとても大きいものです。各地域においても除雪が困難な家庭に配慮いただき、近所のかたによる除雪作業などにご協力くださいますようお願いいたします。

要望対応について

除雪についての要望・問題は個人毎ではなく、必ず区長さん・町内長さんが代表して建設水道課に連絡してください。

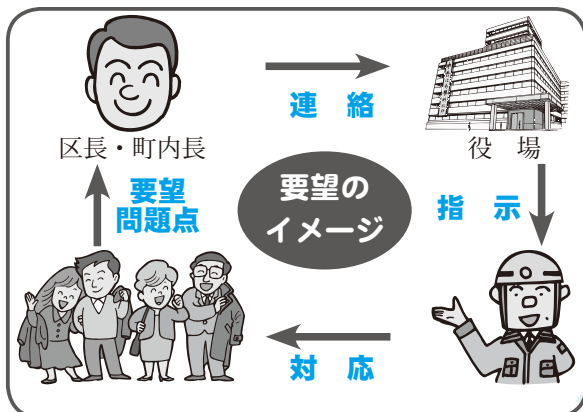



水道事業からのお知らせ

●積雪のためメーター検針を休みます(1月～4月)

1月から4月までは、12月検針(11月の使用水量)の水量で料金を請求させていただきます。5月の検針で精算させていただきます。冬期間の水量が11月の使用水量と大幅に変動することが予想される場合は、建設水道課にご連絡ください。

●冬期間の管理

気温がマイナス4度以下になると、防寒対策が十分に行われていない水道管は凍結したり、破裂したりします。毎年、この凍結事故が後を絶ちません。凍結により水道管が破裂すると、修理代はもとより、水道料金も高額となる場合がありますので、次のことに注意してください。

合がありますので、完全に閉めることが肝要です。翌朝使用する場合は、完全に開けてください。

※半閉め、半開きのため漏水するケースが多く見られますので十分ご注意ください。※ヒーター線を巻いている水道管の場合は、ヒーターのコンセントが確実に差し込まれているか、ヒーターが正常に作動しているかを確認しておきましょう。

●使用しない施設などの閉栓手続き

漏水の発見が遅れ、水道料金が高額とならないよう、冬期間使用しない施設などの閉栓手続きを行います。閉栓、開栓の手数料は、それぞれ1000円です。

●水道管の破裂

水道管が破裂した場合は、メーターボックス内のバルブを閉め、直ちに水を止めて、町指定給水装置工事業者に連絡し、修理を依頼してください。

さい。ただし、修理代は自己負担となります。

●漏水の確認

家中の蛇口を全部閉め、トイレなどの水タンクも確認してから、メーターを確認してください。銀色のパイロットマークまたは1リットル針が動いている場合は、どこかで漏水している可能性がありますので、町指定給水装置工事業者に連絡し、修理を依頼してください。

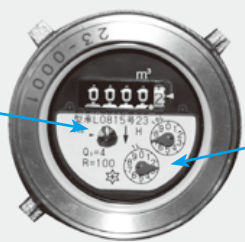

1リットル針
パイロットマーク

※冬期間もメーターを時々確認して、漏水の疑いがないかを調べましょう。

■問い合わせ 建設水道課水道係 (☎85-6137)

保育園給食放射性物質検査結果

測定限界
0.44～0.83Bq (ベクレル) / kg以下

区分	10月25日(木)～31日(水)	
	放射性ヨウ素	放射性セシウム
こぐわ保育園	不検出	不検出
あゆかい保育園	不検出	不検出
ひがしね保育園	不検出	不検出
あらと保育園	不検出	不検出
よつば保育園	不検出	不検出

■問い合わせ
健康福祉課 子育て支援係
☎86-0212

ご意見ありがとうございます 広報直通便

広報しらたか9月12日のくらしの豆知識において「草刈り機での」事故を防ぐためにヘルメットやゴーグル、手袋を着用」とありますが、回転部分のある機器を使う場合手袋は厳禁に思います。今回の事故は手袋が引っかかって起こった事故なのでしょ。いかにしても手袋着用であれば厚手の革手袋で堅めものがよいと思います。(70代・男性)

●ご意見ありがとうございます。
●ご指摘のとおり手袋を着用する場合は、厚手の革手袋を使用するのが適切です。
●手袋は草を刈る際の飛散物や草などから手を守るためのものであり、回転部の作業を行う場合は必ずエンジンを止め、回転部が確実に止まったことを確認してから作業を行います。

(町民課 くらし環境係)

～再生可能エネルギーを考える～
「もみ殻の炎が照らすエコロジー」

講演&実演会

●講師 ^{かん}菅 ^{よしのり}美登 氏

(小国地産エネルギー研究所(株) 取締役所長)



▼いつ 11月23日(金・祝)

昼12時30分～あゆむ駐車場にて、もみ殻固形燃料製造プラントの実演

午後2時～4時 講演(開場1時30分)

※講演後に講師によるハーモニカ演奏もあります!

▼どこで 白鷹町文化交流センター「あゆむ」

※定員は200名(先着順)です。入場は無料となっておりますので、お気軽にご参加ください。

■問い合わせ 白鷹町美しい郷づくり推進会議 事務局 町民課 暮らし環境係 ☎85-6131

観光協会からのお知らせ

■問い合わせ ☎86-0086

「隠れ蕎麦屋の里しらたか」
新そばキャンペーン

春はサクラ、夏はベニバナ、秋はアユ、冬は隠れ蕎麦屋のしらたかへ。

今年も新そばの季節がやってきました。

11月10日より12月31日まで「新そばキャンペーン」を開催します。

今年は抽選で50名の方に、米沢牛やつや姫をはじめ、白鷹の特産品などが当たります。

この機会に、新そばの香りと味をお楽しみください。

▼キャンペーン期間 11月10(土)～12月31日(月)

▼キャンペーン参加店 熊屋・さんご・千利庵・のどか村・宝思そば

「しらたかの四季」カレンダー 2013 販売中

このたび観光協会では、白鷹の四季の風景をあつめた

「しらたかの四季」カレンダーを制作し、現在販売しております。

遠方にお住まいの親戚のかたやご友人にいかがでしょうか?

▼価格 1本1,000円

観光協会にて販売しております。

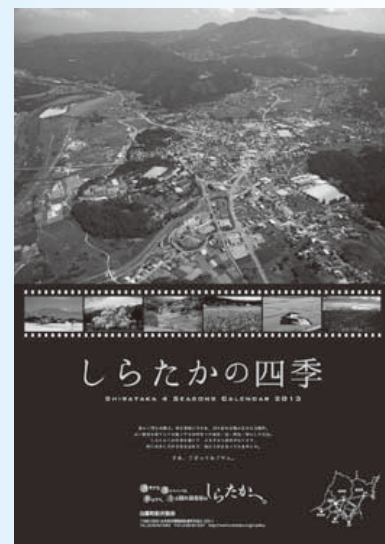

要介護（要支援）認定を受けていらっしゃるかたへ

所得税及び町県民税の

「障害者控除」及び「特別障害者控除」対象者への認定書を交付します

年末調整や、確定申告のときに提出することで、税の控除が受けられます。
次にあてはまるかたで、必要なかたは申請してください。

◆昭和23年1月1日以前に生まれたかたで、平成24年12月31日現在（平成24年中に亡くなられたかたは、亡くなられた日現在）で要介護（要支援）認定を受けているかたで、障害程度が一定以上のかた

※申請のときは、印鑑をご持参ください

※認定基準など、詳しいことはお問い合わせください

※障害者手帳などで控除を受けることができるかたは、申請の必要はありません

※認定書は、平成24年分の所得税、平成25年度分の町県民税の申告にのみ使用できます

■申請・問い合わせ 健康福祉課 介護保険係 ☎86-0213

農家の皆さんへ

不用品処分お済みですか

農業用ビニールなどの廃棄処分について

農業用ビニール・ポリ・プラスチックなどの廃棄処理を行います。処分を希望するかたは、事前にお申し込みのうえ、当日会場に持参ください。

▼いつ 11月16日（金）

午前9時30分～11時30分（川西地区対象）

午後1時30分～3時30分（川東地区対象）

▼どこで 荒砥米倉庫

▼処理料金

①梱包した物1キロ当たり45円（税別）

※JAからの購入者は1キロ当たり10円の助成があります。

②指定専用処理袋20キロ1袋

1,260円（処理料金・税込）

※袋はJAグリーンセンターより購入ください。

▼その他 廃プラ運搬時は車両への表示が義務付けられています。

表示票（2枚必要）は、次の場所に準備しますのでご利用ください。

○蚕桑・鮎貝地区…旧蚕桑支店郵便ポスト付近

○荒砥・鷹山地区…白鷹支店窓口

○東根地区…流通センターポスト

■申込・問い合わせ JA山形おきたま白鷹支店

☎85-2121

不用農薬の廃棄処分について

不用農薬の委託処分を実施します。登録失効・期限切れまたは有効期限内でも使用する見込みのない農薬の処分に困っているかたはご持参ください。

▼いつ 11月22日（木）午前9時～11時

▼どこで 白鷹グリーンセンター

▼廃棄料金 160円/1キロ（税込）

▼搬入形態 粉粒剤、乳液剤、水和剤、スプレー缶毎に分け、別々の袋または段ボールに入れてください。

※必ず印鑑（口座振替の場合は登録印）をご持参ください。

▼その他 運搬の際は液漏れ飛散のないように十分注意してください。

■問い合わせ 白鷹グリーンセンター

☎85-6466



イベントもりだくさん あゆ一む祭



10月8日、開館3周年記念のあゆ一む祭が行われました。当日は絶好の好天に恵まれ、ステージイベントや、芝生広場での売店などに大勢の人が集まりました。中国雑技芸術団のステージでは、目隠しでの鞭や、高度なバランス感覚など技が決まるたびに驚きの声と、大きな歓声があがりました。展示や体験コーナーにも多くの人々が訪れ「芸術の秋」を楽しみました。

旬のものが一番おいしい 郷土食伝承事業



10月11日から24日にかけて町内の小学6年生を対象に、食の文化街道推進会議の皆さんによる郷土食伝承事業が行われました。伝統的な料理を、実際に舌で味わって、更に下の世代にも伝えてもらいたいとの思いから行われている事業です。地元の旬の食材を使用した芋煮、冷汁、栗ご飯などが用意されました。児童たちにとって、自分を育ててくれた味はいつまでも心に残ることでしょう。

秋の味覚をいただきます こぐわ保育園でさんま振る舞い



10月12日、こぐわ保育園で長井西置賜魚商組合（平田昌弘理事長）によるさんまの振る舞いが行われました。気仙沼港に水揚げされたさんま約70匹が炭火で焼かれると、辺りには香ばしい、いいにおいが漂いました。祖父母参観日だったこの日、園児たちはおじいちゃん、おばあちゃんに小骨をきれいにとってもらいながら、焼きたてのおいしいさんまを口一杯にほおぼりました。

楽しく体を動かそう RO*KUフェスティバル



10月28日、東根地区公民館でRO*KUフェスティバルが行われました。人工芝グラウンドではユニホック等のニュースポーツ、館内ではベリーダンス・RO*KUビクスダンスのダンス体験、囲碁将棋教室、エンジョイ吹き矢等を子どもから大人まで50人以上の参加者が楽しみました。また、ボランティアスタッフ協力のもと芋煮会を開催。楽しい活動でお腹を空かせた参加者の皆さんにおいしい芋煮を振る舞いました。

鮎貝語り部クラブが ふるさと塾活動賞を受賞

10月14日、鮎貝語り部クラブにふるさと塾活動賞が授与されました。

鮎貝語り部クラブは平成15年に地区公民館事業の語り部講座をきっかけに、サークルを立ち上げました。

少しでも多くの人に語り、歴史文化の保存と地域発展に寄与したいとの思いから、小学校やデイサービス等での出前演を重ねてきました。

子どもたちにもふるさとへの愛着と誇りを育む活動や、地域コミュニティの活性化への貢献が認められ、このたびの受賞となりました。おめでとうございます。





男を磨いて自信を持とう

男性向け婚活セミナー「おとこん塾」

10月31日、男性向け婚活セミナー「おとこん塾」が行われました。11月3日開催の婚活イベント「LOVE TRAIN」への参加者も含めた約20人が参加しました。講師の小笠原学氏より、「婚活も、日々努力、トレーニングしている人にはかきません」とアドバイスをいただき、タイプの違う女性との話しかたなどの実践練習が行われました。



130時間お疲れ様でした
介護員養成研修修了式

10月29日、訪問介護員養成研修修了式が行われました。130時間の講習を終えた4人の受講生に竹田寛治社会福祉協議会会長より修了証が授与されました。受講生を代表して荒砥高校3年生の竹田智春さんが「高校生活との両立が大変だったが、講習でいろんなことを学び、人間として成長できたと思う。今後もスキルアップを目指してがんばりたい」と述べました。資格をいかしてがんばってください。



復興支援のお礼に

「木遣り歌」奉納

10月14日、鮎貝八幡宮の奉納祭に、宮城県気仙沼市から「気仙沼人力車木遣會」の皆さんが訪れ、木遣り歌の奉納が行われました。昨年の震災直後の4月に鮎貝八幡宮の総代らが、物資を持って駆け付け、11月には気仙沼市の復興祈願祭で鮎貝八幡宮の獅子舞を披露しました。その支援へのお礼としてこの度の奉納となりました。



もしもの時に備えて
総合防災訓練

10月28日、鷹山小学校と周辺で総合防災訓練が行われました。町で震度6強の地震が起こったことを想定し、自主防災会による、がれきにはさまれた負傷者の救助や搬送、消火栓や消火器を使った初期消火訓練、消防団による水防訓練、鷹山小学校の避難訓練などが緊張感をもって行われました。実際の災害が起こった場合、少しでも被害が減るように、地域の防災の意識を高めることが大切です。



お寄付
もろがらんくわすた

10月24日、水木杏香友の会（代表戸田忠一・南陽市）様より、10月14日に開催された「水木杏香歌謡ショー」の売上金の一部（3万円）を福祉活動推進のため、ご寄付いただきました。有意義に活用させていただきます。

白鷹町産業フェア2012

10月27日、白鷹町産業フェア2012が行われ、会場となったJA白鷹グリーンセンターと産業センターは大勢の人でにぎわいました。メインイベントの「白鷹B級グルメ対決」では、用意された限定200食が12時には売り切れ、東の「米沢牛ごろころトマトソース煮込み秋バージョン」と西の「ぺらぺら牛かつ」の味比べが行われました。「さくさくしておいしい」「いろんな味が楽しめる」「ちよつと味が薄いな」など、さまざまな感想が聞かれました。



カラーじゃないのが残念。ツヤツヤの真っ赤なリンゴ。白鷹はリンゴもおいしいです。



「しらたかの農家」見学会では子牛とのふれあいも。



体験コーナーも大人気。和紙人形、上手にできましたか？



両方のメニューに長蛇の列ができました。



愛の武将隊も応援に駆け付けました。



どちらがお口にありましたか？

チケット販売数200枚 投票数190枚
気になる投票結果は。。。

西
【ぺらぺら牛かつ】
122票！



東
【米沢牛ごろころ
トマトソース煮込み
秋バージョン】65票



無効 3票

町誕生58周年記念 地区対抗駅伝競走大会

鷹山チーム2年ぶり13回目の優勝!



大会結果

第1位	鷹山チーム	2時間32分8秒
第2位	東根チーム	2時間34分31秒
第3位	十王チーム	2時間37分30秒
第4位	荒砥チーム	2時間37分41秒
第5位	蚕桑チーム	2時間43分11秒
第6位	鮎貝チーム	2時間47分18秒

10月7日、地区対抗駅伝競走大会が開催されました。東根チームが前半からリードを広げ、一時は2位以下に3分以上の差をつける展開になりましたが、後半、鷹山チームが逆転し、見事優勝を勝ち取りました。

どのチームも選手選考から大会当日まで、長い時間をかけて取り組んできました。学校や仕事が終わって暗くなつてからの練習は大変だったと思います。選手、スタッフの皆さん本当にお疲れさまでした。皆さんの取り組む姿勢こそがこの大会の原動力です。そして、沿道で選手にいたたかい声援を送ってくださいました。ありがとうございました。



最優秀選手
樋口勝利選手(東根)
2区 12分24秒(新記録)

白鷹町総合型地域
スポーツクラブ通信

RO*KKUを楽しもう♪
Vol.5

奥様必見! 若返り大作戦!

『RO*KKUけんこう塾』

日頃の運動不足や肩こり、腰痛でお悩みの奥様方にオススメ! 冬に向けてRO*KKUの教室で楽しく健康な体を作りませんか?

・肩こり、腰痛予防

健康ストレッチ

・バランスの良いカラダへ

骨盤体操

・リンパを刺激

すつきり小顔マッサージ

など、充実の90分教室。

午前中の教室なので気軽に誰でも参加できます。

誰でも参加できます。

▼持ち物 ヨガマット又は

バスタオル、水分、動きやすい服装でお越しください。

▼いつ 11月19日(月)

午前10時から

午前11時30分まで

▼どこで 中央公民館

いこいの間

▼講師 大瀧 陽子

(健康運動指導士)

▼参加料 無料

参加申し込みは事務局まで

ご連絡ください(人数把握

のため)当日参加OKです

☆イベント☆

第2回キンボール体験会

直径1.2mの大きなボールを操り、地面につかないようにカラダ全身を使って拾う! バレーでもサッカーでもない新感覚の楽しいスポーツ! 第二回の体験会です。キンボールを使ったミニゲームなども楽しいですよ! 皆さんで体験・体感してみませんか? 性別、年齢関係なく楽しむことができます。

▼いつ 11月20日(火)

午後7時30分から

午後9時まで

▼どこで 蚕桑小体育館

▼講師

キンボール協会

▼参加料 無料



白鷹町総合型地域
スポーツクラブゆめスポしらたか
「RO*KKU」事務局(教育委員会内)
tel.85-6147 fax.85-2183
E-mail
rokku@so.town.shirataka.yamagata.jp
ホームページ「ゆめスポしらたか」で検索。又は、
<http://www.town.shirataka.lg.jp/ssc/>



◆日没が早いこの時期は、目立たせて、気づかせて、交通事故防止！

夕暮れから夜間の交通安全

●歩行者は反射材を身につけ、遠くから自分の存在をピカピカ光らせ目立たせて、運転者に早く気づいてもらいましょう。

●運転者は早めにライトを点灯し、ライトのこまめな切り替えで、ハイビーム（上向き）を活用し、歩行者を早く発見、安全運転に努めましょう。

●自転車利用者は、自転車に反射材を取り付けて、早めにライトを点灯しましょう。



◆振り込め詐欺に気をつけましょう。

▼こんな電話がかかってきたら・・・

「必ず儲かります」「すぐに高値で買い取ります」「電話番号が変わった」など。

◆要注意！ 詐欺かもしれません。

「変だな」と思ったなら、すぐに行動しないで、家族がご近所または最寄の警察署に相談しましょう。

◆見慣れない金融商品や投資パンフレット、聞きなれない投資会社や金融業者からのダイレクトメールにも注意しましょう。

▼「得をした」と、ついもらってしまいう粗品や景品。

会場に誘い、巧みな話術や雰囲気高額な商品を購入させられてしまう「催眠商法」かもしれません。

◆「うまい話には裏がある」のことわざを思い出しましょう。

一人ひとりが防犯への意識を高め、防犯の知恵を伝え合い、安心できる地域を目指しましょう。

◆厳罰！ 飲酒運転者と周辺者！

◆飲酒運転者のおそれのある人に酒や車を提供したり、飲酒運転者の車に同乗するのにも犯罪行為です。

◆5年以下の懲役、または100万円以下の罰金
▼車両提供者 ▼酒類提供者
▼車両同乗者 ▼飲酒運転者

飲酒運転は絶対に

させない！
ゆるさない！

STOP! 飲酒運転



■問い合わせ

町民課 暮らし環境係

長井警察署 ☎85-6131
白鷹西駐在所 ☎85-0110
白鷹東駐在所 ☎85-2029
☎85-2046

vol.29

くらしの1Q

知識

思わぬ高額請求！

移動販売の物干し竿購入トラブル

事例

アドバイス

「物干し竿2本で1000円」と巡回していた移動販売車を呼び止めた。するといきなり値段表を見せられ、3000円のところを指さして、「これしかないがよいか」とアナウンスとは違う竿を勧められた。「ステンレス製で質も良い」ということだったので4本注文したところ、代金を支払うときになって突然8万円請求された。値段表と違うと指摘したが「それは50円あたりの料金だ」と言われた。財布にあった5万円を渡してどうにか帰ってもらったが、業者は若い男性で、家には自分一人だったため怖くてそれ以上抵抗できなかった。高額すぎると思うが、返金してもらえるか。

他にも長さ調節のため竿を切った後に初めて請求額を言われ、「もう切ってしまったから返品不可」と支払いを強要されたり、物干し竿だけを希望しているのに物干し台まで買わされたなどのケースもあります。

クーリング・オフ等が可能な場合もありますが、領収証が発行されなかったり、発行されても記載された連絡先や住所が架空のものだったりすると返金交渉などができないケースがあります。移動販売業者から購入する際は、購入前にしっかり商品と金額を確認することが大切です。金額などに納得がいけない場合はきっぱり断りましょう。

■問い合わせ

町民生活相談センター 町民課 暮らし環境係

☎85-6131



お詫びと訂正：広報10月11日号の町報川柳の植木英夫さん(鮎貝)の作品は「笑顔なくテーブル越しに握手する」の誤りでした。お詫びして訂正いたします。

『カサカサなおるよ』

保育士「今日の給食は焼きそばだよ」
 Yくん「先生、僕、めんとお肉だけにして」
 Tくん「俺も野菜嫌いだけど、食うことにした。だって、肌のカサカサ
 1週間ぐらい食うど治るって医者に言わっちゃも。
 Y君、肌カサカサしねぐなっから、野菜少し食ったら？」
 Yくん・・・シーン



荒高掲示板 ~県立荒砥高等学校~

文化の秋 荒高生も活躍しています。

第36回山形県高等学校総合文化祭囲碁部門女子個人

- 高文連賞(第2位) 金田 南美(2年)
- 第3位 渋谷 悠香(2年)
- 第4位 五味 美咲(2年)
- 第5位 松岡 由香(1年)

※上記4名は第26回東北地区高等学校囲碁選手権大会(11月9・10日、福島市)に、山形県代表として出場します。

荒砥高校吹奏楽部 第9回合同演奏会

(一般音楽愛好者との合同演奏会)

- ▼いつ 11月18日(日) 午後2時~
(開場午後1時30分)
- ▼どこで 町産業センター
(パワーセンター)
- ▼入場料 無料



標語等のコンクール入賞者

- (1) 防犯標語(長井地区防犯協会連合会)
 - 【最優秀(県優秀)】
鍵かける 手間をはぶくな 一、二秒
齋藤良美(1年)
 - 【佳作】
その行為 自分の未来を くるわせる
熊坂香菜子(2年)
- (2) 交通安全等標語(置賜地区生徒指導連絡協議会)
 - 【優秀賞】
イヤホンを 付けて気付かぬ クラクション
高橋夏希(3年)
- (3) 明るい鉄道環境づくり(標語)
 - 【佳作】
「席どうぞ」 あなたの勇氣 地域の和
高橋彩華(3年)

町報川柳 「旅」 新野三拍子 選

佳作	八十路坂頂点背負い牛歩旅	大瀬	五十公野春巳
〃	ふり向けば悔いのみ残る浮世旅	浅立	高橋とみ
〃	悔いのない旅の終わりが高野山	佐野原	五十嵐とし
〃	旅に出てしみじみ思う家の良さ	横須賀	大滝 健次郎
〃	旅話しアルバム広げ地図広げ	町田市	保高 悦子
〃	汽車の旅友と駅弁舌づつみ	武蔵野	池田 武子
〃	思うより旅すること花ひらく	荒砥乙	大滝 栄子
〃	旅もよし田舎の友が待っている	ふじみ野	村上 桂造
〃	旅姿縞のカップが良く似合う	高玉	片山 時美
〃	逝く旅は願いは笑みで感謝して	浅立	梅津 美千子
〃	旅をしていろんなこと今がある	十王	平 恒人
〃	時代の波昭和平成老いの旅	佐野原	五十嵐あきよ
秀逸	髪染めて紅引く妻の旅支度	貝生	保科 努
〃	前向きに八十路の旅も健やかに	無記名	
〃	喜怒哀楽人生旅路八十路坂	山 貝	横沢 直太
〃	旅帰り無事の言葉を手土産に	山 貝	石川與次衛門
〃	生前戒名立派で行けぬ終の旅	高玉	植木 英夫
〃	一人旅意気投合の友が出来	山 貝	児玉 朝子
〃	一人旅自分の過去を振り返る	高玉	川部 保子
〃	旅先きで一日喋り寝て語り	十王	川部 隆雄
〃	それぞれに薬取り出す旅の宿	十王	守谷 三郎
〃	旅館より我が家が一番落ちつける	西高玉	金田 コト
〃	若き日の笑顔の旅がいと嬉しい	十王	鈴木 しげ
〃	来年の旅を語れば鬼笑う	世田谷	遠藤 八重
〃	急ぐなよあの世の旅は予約なし	荒砥甲	井澤 英佐子
〃	旅からの土産なにより無事の顔	山 貝	渡部 喜美子
〃	山に住み海の旅へと憧れる	滝野	海老名さち
〃	不況などどこ吹く風の旅プラン	荒砥乙	土谷 灯一
〃	半世紀よくも続いた二人旅	藤沢市	大西 順三
〃	六根に沁みこむ旅の景勝地	荒砥甲	鈴木 美貴子
〃	兔が餅つく月の世界に旅したい	三拍子	
次回	「葉」十一月二十五日まで。	「記憶」	十二月二十五日まで。
はがきに三句まで。一句でも二句でも可。			
白鷹町荒砥乙四二八一二	高橋 白兔 宛		

●フラワー
アレンジメント講座

▼いつ 12月22日(土) 午後1時30分～3時

▼どこで 文化伝承室

▼講師 古内華奈(フローリストふるうち/米沢市)

▼参加料 3000円

(材料代、器代込)

▼定員 25人

▼持ち物 ハサミ(花鋏であればベスト)

▼申込 あゆーむ
お正月用に、玄関やリビングが華やぐちよつと豪華なフラワーアレンジメントを作ってみませんか。



▲作品例

▼前回の講座の様子



●梅津五郎テーマ展
「秋から冬へ」

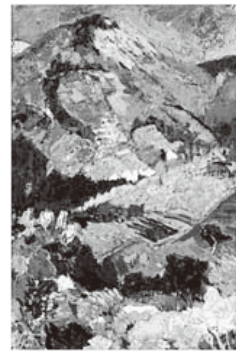

▲《蔵王秋色》1971

▼いつ 11月10日(土)～12月16日(日)

午前9時～午後7時

▼どこで ギャラリー

▼観覧料 一般2000円

高校生以下無料

今回の梅津五郎テーマ展では、燃え立つような赤色が印象的な秋の風景と、白い雪の中にも温かみのある冬景色を紹介いたします。

梅津五郎 (大正9～平成15年)

町内浅立出身の洋画家。画業を志して上京し、東光展と日展を主な発表の場として活躍した。昭和31年の第12回日展では、自らが働く中華料理屋を描いた《調理場》が特選を受賞。東光会理事長や日展参与など、日本洋画界の重責を担った。

●第11回

うたごえ喫茶あゆーむ

▼いつ 11月23日(金・祝)

午後1時30分より

▼会費 500円

(ワンドリンク付き)

▼伴奏 佐藤祐子さんほか

▼申込・問い合わせ あゆーむ生演奏を伴奏に、みんなで歌をうたいましょう。唱歌・歌謡曲・フォークなど：誰でも一度は聴いたこと、歌ったことのある名曲ばかりです。歌本からのリクエストも受付ます。



▲うたごえ喫茶の様子

あゆーむ
白鷹町文化交流センターAYU:M

TEL.85-9071 FAX.85-9072
E-mail. shirataka@ayu-m.jp
URL. http://www.ayu-m.jp/

開館時間

午前9時～午後7時※夜間のご予約がある場合は午後10時まで(ギャラリーを除く)。

12月までの休館日

11/19(月)・26(月)・12/3(月)・10(月)・17(月)
25(火)・29(土)～H25.1/3(木)

荒砥駅前交流施設資料館



2月末まで

リズムダンス教室参加者募集

(しらかた夢未来発掘事業 採択事業)

誰でもできる簡単なリズムダンス教室を開催します。

初心者大歓迎です。見学だけでもOKです。

▼いつ 11月24日(土)

午後8時～9時

▼どこで パワーセンター

▼参加料 無料

▼持ち物 シューズ、ドリンクなど

※参加ご希望の方は、当日午後7時50分まで、会場にお集まりください。

■問い合わせ 事務局 吉村

☎85-4730

※12月～2月は休み、3月より毎月第4土曜日開催します



白鷹スキー場従業員を募集します

- ▼勤務場所 白鷹町営スキー場
 - ▼雇用期間 12月22日(土)～平成25年3月20日(水・祝)
 - *降雪状況により変更になる場合があります。
 - *そのほか、オープン前後の準備、片付け作業があります。
 - ▼募集人員 若干名
 - ▼業務内容 索道(スキーリフト)事業及びゲレンデ整備
 - ▼応募資格 町内在住で、18歳以上65歳未満のかた
 - ▼申し込み方法 白鷹町臨時職員登録申請書(教育委員会で配布します。)に必要事項を記載し、提出してください。
 - ▼受付期間 11月26日(月)まで
- ※勤務条件などの詳細はお問い合わせください。

蚕桑紬パーク屋内運動場利用調整会議

- 蚕桑紬パークの冬期(12月～3月)の利用申込を受け付けます。なお、冬期間の利用に関しては、町内団体(町民5人以上)を優先としますので、調整会議の対象は町内団体といたします。
- また、昨年度冬期利用実績のある団体には別途様式をお送りしています。
- ▼申込受付期限 ※新規団体のみ
11月16日(金)
 - ▼申込方法 指定様式によりお申込ください。(白鷹町教育委員会に備え付け)
- 【利用調整会議】
- ▼いつ 11月22日(木)午後7時～
 - ▼どこで 中央公民館3階大会議室
- ※利用申込団体は各団体代表1名必ず出席ください。
※利用調整会議は、申込期間内に利用申請の提出があった団体のみ参加できます。

■申込・問い合わせ 教育委員会生涯スポーツ係
☎85-6147 / FAX 85-2183

税務署からのお知らせ

11月11日(日)から17日(土)は「税を考える週間」です。e-Taxについて紹介します。

国税電子申告・納税システム(e-Tax)とは

国税に関する各種手続きが自宅やオフィスからインターネットを通じて行えます。特に、源泉所得税の毎月納付や消費税の中間申告・納付など、利用回数が多い手続きに便利です。

▼各種手続き

- 所得税、法人税、消費税、酒税及び印紙税の申告
- 全税目の納税
- 申請・届出など

e-Taxをはじめる前に

事前に①電子証明書と②ICカードリーダーが必要になります。

①電子証明書…住民票のある市町村にお問い合わせください。

②ICカードリーダー…家電量販店などで購入できます。

▼国税に関する情報は国税庁ホームページへ

▼e-Taxに関する情報はe-Taxホームページ(www.e-tax.nta.go.jp)をご覧ください。

■長井税務署 ☎84-1810

エコキャンドルづくり・環境講座

～みんなで地球を守ろう! 親子で学ぶ地球温暖化～

地球温暖化をはじめとした環境問題について、親子で楽しく学んでみませんか?

▼いつ 11月25日(日)午前10時～12時

▼どこで 白鷹町中央公民館 1階 文化実習室

▼定員40名(先着順)

▼参加費無料(事前に申し込みが必要です)

【講座内容】

●環境講座「家庭でできる省エネ」(賞品があたる抽選会あり)

●体験コーナー

「使用済みろうそくでエコキャンドルづくり」

●展示コーナー



■申込・問い合わせ

置賜地域地球温暖化対策協議会事務局

☎0238-26-6035

FAX 0238-26-6037

Eメール yokitamakankyo@pref.yamagata.jp

白鷹町社会福祉協議会保育園関係 職員（嘱託職員）を募集します

- 募集職種、採用予定人員及び受験資格
 - ・保育士（6人程度）保育士登録証保有のかた
 - ・看護師（1人）看護師（又は准看護師）免許取得のかた
 - ・調理師（2人）調理師免許取得のかた
 - ・指導員（1人）保育士、幼稚園教諭、教員の資格保持者を優遇

◆受験資格の年齢要件は、平成25年4月1日現在、55歳未満のかた、ただし、看護師については、65歳未満のかたで受験資格には、それぞれの資格取得見込みのかたも含まれます。

▼試験日 12月8日（土）

▼会場 健康福祉センター

▼試験内容 面接

▼受付期間 11月12日（月）～11月26日（月）【必着】

受付時間は、午前8時30分から午後5時まで（ただし、土曜日、日曜日、祝祭日を除く）

▼申込書及び募集要項の請求方法

健康福祉センター内白鷹町社会福祉協議会で配布します。郵便で請求する場合は、封筒の表に「採用試験申込請求」と書き、返信用封筒（長3（235mm×120mm）封筒に80円切手を貼って宛先を明記したもの）を同封してください。

▼申込方法

申込書に必要事項を記入し、写真を貼り、免許その他資格証明書の写しを添付してください。郵送の場合は、必ず、「簡易書留」により送付してください。※勤務条件など詳しくはお問い合わせください。

■申込・問い合わせ

社会福祉法人 白鷹町社会福祉協議会
白鷹町大字荒砥甲488番地（白鷹町健康福祉センター内）

☎86-0150

下水道及び浄化槽使用にあたってのお願い

下水道を使用している家庭から野菜くず、紙おむつ及び下着が流れ、下水管（パイプ）に詰まるときがあります。下水道施設や浄化槽本体は水環境を守るための大切な財産です。常に良好な状態で長く使用するために次のことを守ってください。

- 天ぷら油など油類は流さない
- なべや皿のひどい汚れは紙でふいてから洗う
- 三角コーナーなどを使用し、生ゴミや毛髪を流さない
- 紙おむつ・衛生用品・たばこは流さない
- トイレでは水洗トイレ専用の紙を使用する
- 宅内汚水マス（フタ）を開けて点検する

☆浄化槽の申請を受付中です

平成25年3月までに合併浄化槽を希望されるかたは、12月21日（金）までに申請してください。

排水設備工事責任技術者登録更新のお知らせ

日本下水道協会山形県支部（現山形県下水道協会）に登録されている責任技術者で、登録の有効期限が平成25年1月31日までのかたは、現在所属している指定工事店所在地の市町村で更新手続きが必要です。

▼必要な手続き

- ①登録更新の申請
- ②更新講習会の受講

▼申込締切 11月30日（金）

■申込・問い合わせ 建設水道課 下水道係

☎85-6138

10月の町長交際費

平成24年10月に支出された町長交際費についてお知らせします。

■問い合わせ

総務課 総務係

☎85-6120

支出日	区分	支出額(円)	内容
10月9日	香典	10,000	元小国町長弔慰金
10月9日	御祝	3,000	白鷹陽光学園第2ケアホーム竣工式
10月11日	御祝	3,000	鮎貝八幡宮例大祭
10月11日	御祝	3,150	気仙沼木遣り会来町
10月15日	贈答品	9,000	東陽グランド竣工式
	計	28,150	



お年寄りが地域で安心・安全に暮らせるよう応援します

介護ワンポイントアドバイス
地域包括支援センター Tel.86-0112

認知症を正しく理解しよう！
白鷹町認知症啓発のとりくみ②

前回に続いて、「白鷹町認知症高齢者見守りネットワーク協議会」の活動を紹介します。

○地域で認知症についての相談にのり、認知症のかたとその家族を支えます

認知症高齢者見守りネットワーク協議会委員は、地域や団体の集まりなどで認知症や介護の情報を発信し、受けた相談を地域包括支援センターにつながる一緒に支援するなど、地域で活動を行っています。

○「認知症の人と家族の会」の活動を支援します

認知症のかたとその家族の相談や、互いの交流を支援しています。

○「介護マーク」で、介護への理解を広げます

初期の認知症など介護が必要と周囲にわかりにくいかたを介護するとき、「介護マーク」を身につけることで周囲に介護中であることを示します。

健康福祉センターで交付しています。ご希望の方はお問い合わせください。



(使用例)

- ・介護を受けるかたの介助のため、一緒にトイレに入る
- ・介護しているかたの下着を購入する
- ・認知症のかたと手をつないで外出する

◇ ◇ ◇ ◇

認知症のかたを介護するときには、介護者や家族だけで抱えきれないことがとても大切です。初期の認知症の場合、【高齢者は自分がもの忘れをするこへのとまどいから】

【家族は「誰かに話したら高齢者が傷つくのではないか」という気づかいから】周囲に相談せず認知症が進行してしまうことがあります。

そこで、近所のかたが「元気がだ」「がんばりすぎねえな」など声をかけることで、認知症のかたやその家族は周囲に相談しやすくなり、認知症や介護のストレスを減らすことができるようになります。

互いに声を掛けあって、相談しあえる地域をつくりましょう。

「あれっ」と思ったら
ご相談ください。
「物忘れ相談」

物忘れをするようになって心配だとかたやご家族の物忘れでお困りのかたのため相談を開催しています。なお、来所が大変なかたにはご自宅に訪問しております。お気軽にご連絡ください。

▼日時 12月7日(金)
午後2時から4時
(予約制3名まで)

▼会場 健康福祉センター
▼対象 物忘れが気になるかたやその家族
▼相談医 吉川 順 氏
(吉川記念病院院長)

▼申込期限 11月30日(金)まで

■申込・問い合わせ
健康福祉課 地域包括支援センター
☎ 86-01112

広告

パレス松風から旬な情報をご案内

新そば祭り開催～そば打ち実演～

日時：平成24年11月25日(日) 午前11時～午後3時迄
会場：パレス松風もりもりハウス
料金：そば一皿目600円 二皿目より500円
特典：そば券提示者に限り入湯《50円》キャッシュバック

パレス松風フロントにてチケット販売中
香り豊かな新そばをどうぞご堪能ください。

オール白鷹産～創作スイーツ発表会
プラチナスイーツプラン

東京白金台の一流ウェディングレストラン「ザ・ハウス白金」の白戸純一シェフがプロデュースする白鷹産食材のスイーツブッフェ。シェフ特製フレンチ(ワインを添えて)と共に優雅なティータイムをお過ごしください。

日時：平成24年12月1日(土) 午後2時～
会場：パレス松風コンベンションホール
定員：100名様限定 チケット：3,000円

パレス松風フロントにてチケット販売中

<<お問合せ>>
0238-85-1001

東中学校PTA親子研修会

▼いつ 11月22日(木)
午後3時～5時

▼どこで 東中学校体育館

▼内容 講演「東日本大震災を忘れない 3・11から未来へ」(仮)

講師 小松光氏(宮城県石巻市雄勝町在住)

▼どなたでも参加できます

■問い合わせ 東中学校(担当 横澤)
☎85-5531

滝野そばまつり

滝野産のそば粉を使った香り豊かなそば。昔懐かしい古い学校にぜひお越しください。

▼いつ 11月18日(日)

午前11時～午後3時

▼どこで 滝野交流館(旧滝野小学校)

▼本格手打ちそば一皿600円

■問い合わせ 滝野そば打ち名人会(役場総務課内 齋藤)
☎85-6123

映画「一枚のハガキ」上映会

反戦のメッセージとともにスクリーンから溢れるのは、全てを失ってもなお、たくましく生き抜く人びとの力の素晴らしさ。新藤兼人監督、映画人生最後にして最高の傑作をご覧ください。

▼いつ 11月25日(日)

3回上映予定

①午前10時②午後2時③午後6時

▼どこで 産業センター(パワースセンター白鷹)

▼料金

○前売り

大人1000円

(当日1200円)

小人(高校生以下)

800円(当日1000円)

■申込・問い合わせ 産業センター(パワースセンター白鷹)

☎86-0001

第12回白鷹音楽愛好会演奏会特別企画「語りの世界」日本の心を聴く

▼いつ 11月18日(日)

午後2時～3時30分

▼どこで あゆむ

▼読み聞かせプログラム

花さきやま、花豆の煮えるまで、2011・3・11「小学校の屋上から、私達の街に波が押し寄せてくるのを見ていた」名取市立開上小学校の子どもたちの作文「希望、そして、感謝」

▼料金 大人2500円、高校生以下1000円、親子券3000円

※白鷹音楽愛好会会員無料

■問い合わせ 白鷹音楽愛好会(事務局 梅津)

☎85-4450

「犯罪被害者支援県民のつどい2012」の開催

▼いつ 11月16日(金)

午後1時30分～4時

▼どこで 山形国際交流プラザ(ビッグウイング)2階大会議室

▼内容 基調講演「ある日突然最愛の娘を奪われて」～犯

罪がその後にもたらすもの、アコーディオンとギターの懐かしいメロディ

▼入場料無料

■問い合わせ 長井警察署

☎84-0110

陸・海・空自衛官候補生募集と地域事務所移転のお知らせ

▼受付締切 12月7日(金)

▼試験日 12月15日(土)または16日(日)

▼試験内容 筆記試験・適正検査・身体検査・口述試験

▼合格発表 12月下旬

▼採用時期 平成25年3月下旬～4月上旬

▼採用予定数 約50人

■問い合わせ

自衛隊米沢地域事務所

☎0238-2310011

※11月5日から事務所を移転します。

▼移転先:米沢市金池3-1-39 米沢地方合同庁舎4階

広告

ベトナム人講師による中高生向け学習塾 生徒募集中

今なら無料体験中!ぜひお試しください。

インターネットを使用した在宅型の学習塾「グローバル学習塾」がスタートしました。ハノイ在住のベトナム人講師が日本語で親切・丁寧にご説明します。当社が長年培ったインターネット技術とベトナムの優秀な講師陣が協力して安価(¥15,750/月)で充実した授業をお届けします。授業を受けた生徒からは「家で受講できるから、部活に勉強に忙しい私にピッタリ」「少人数制だからわかりやすい」と好評です!外国人講師との交流は、貴重な経験にもなります。詳しくは当社までお問い合わせください。※受講にはWindowsPC、インターネット接続環境、Webカメラ・マイク・スピーカーが必要です。

中1・2・3年コース 高1・2・3年コース 数学/1日2時限1ヶ月16時限/1ヶ月15,750円(消費税込み)

株式会社クエスト・コンピュータ 本社:東京都中央区新富1-2-13 OXSON5F TEL:03-3523-3088 FAX:03-3523-5751
東北ICTセンター:山形県西置賜郡白鷹町鮎貝1520-1ソフト小村A-2

**記帳・帳簿等の保存制度の
対象者が拡大されます**

個人の白色申告者のうち前々年分あるいは前年分の事業所得、不動産または山林所得の合計額が300万円を超えるかたに必要とされていた記帳と帳簿書類の保存が、これらの所得を生ずべく業務を行う全体的かた(所得税の申告の必要がないかたを含みます。)について、平成26年1月から同様に必要になります。記帳・帳簿等の保存制度や記帳の内容の詳細は、国税庁ホームページ (<http://www.nta.go.jp>) に掲載されていますので、ご覧ください。

■問い合わせ 長井税務署
☎0238-84-1810

11月25日～12月1日は「犯罪被害者週間」です

【犯罪被害で悩んでいませんか】犯罪や交通事故の被害者とその家族を支援しています。事件を思い出して、怖くてたまたまなかったり、気持ちをうまくコントロールできなくなったりしていませんか。やまがた被害者支援センターや警察ではこうしたかたが

たの相談、支援活動を行っています。お気軽にご相談ください。

■社団法人 やまがた被害者支援センター
☎023-642-7830
月曜～金曜午前10時～午後4時(祝日・年末年始を除く)

■警察
警察安全相談
☎023-642-9110
または#9110
女性専用相談
☎023-615-7130
ヤングテレフォン
(少年の悩みごとなど)
☎023-642-1777
悪徳商法相談
☎023-642-4477

**指名手配被疑者の検挙に
協力を**

殺人、強盗など凶悪事件や窃盗など重要な犯罪を犯して逃亡を続ける指名手配被疑者は全国で約900名にもおぼります。これら被疑者の発見には、皆さまの情報提供が重要です。

「指名手配被疑者がいる」
「身分を隠して働いている者がいる」

など、わずかな情報でも結構です。通報をお願いします。

指名手配被疑者の情報は、公開ポスターのほか、最寄りの警察署へお問い合わせください。

■問い合わせ 長井警察署
☎0238-84-0110



高齢者のための元氣いきいき教室

▼いつ 11月30日(金)
午前9時45分～午後2時
▼どこで 豊田地区公民館(長井市時庭)

▼内容 元氣いきいき料理の試食、簡単な栄養の話、口腔ケア・介護の話

▼対象 おおむね65歳以上

▼持ち物 筆記用具

▼定員 先着25人

※参加料無料

■申込・問い合わせ 山形県

栄養士会 長井・西置賜地区会(あらと保育園 松永)
☎85-3160

「人権書道」を展示します

人権は私たちが生きていくうえで大切なもののひとつです。長井西置賜地区の作品を中央公民館ロビー付近に展示いたしますので、ぜひご覧ください。

▼いつ 11月19日(月)～26日(月)まで

■問い合わせ 健康福祉課福祉係
☎86-0111

山形県最低賃金

1時間 654円

効力発生日 平成24年10月24日

※この最低賃金は、県内で働くすべての労働者に適用されます。

■問い合わせ 米沢労働基準監督署

☎0238-23-7120

広告

発作外来診療のご案内 看護師・准看護師募集



小児科 内科 精神科 神経内科
リハビリテーション科



医療法人 杏山会

吉川記念病院

- 発作外来(てんかん、偏頭痛等) 第1土曜日の午後(要予約)
- 吉川記念病院では、看護師さん、准看護師さんを募集しています。
- 准看護師の資格をお持ちの方で看護師を目指している方や看護学校及び准看護師学校へ入学希望の方、当病院の修学資金制度を利用してみませんか。

※お問い合わせ: 吉川記念病院事務長まで 電話 87-8000

戸籍の窓

【10月 1日～ 10月31日届出】

ご結婚おめでとう

氏名	住所
(渋谷 一成)	川西町
(小口 真生子)	箕和田
(土屋 吉広)	箕和田
(齋藤 歌菜江)	長井市
(岩間 大介)	宮城県
(細谷 梢)	十王

こんにちは赤ちゃん

住所	父母の名	子の名
高岡	村上 博之 るみ子	仁紀
滝野	鈴木 悟 裕子	颯真
荒砥乙	富樫 憲人 ひろみ	侑来
浅立	工藤 拓郎 かおり	亜美
佐野原	五十嵐 政樹 由香	龍一
荒砥乙	紺野 研次 沙織	愛聖
荒砥乙	鈴木 真盛 節子	聖奈
横田尻	斉藤 勉 一恵	新菜

おくやみ

住所	氏名	年齢
十王	菅井 拓也	33
荒砥甲	岩崎 けさ	101
滝野	小関 糸つ	101
荒砥甲	奥山 松枝	93
高玉	金田 ぶう	79
浅立	梅津 しけん	91
広野	鈴木 キン	86
荒砥甲	大谷 恭子	81
高玉	梅津 隆一	65
中山	布施 泰助	46
荒砥乙	保科 佐太郎	85
荒砥甲	土屋 新次	92
荒砥甲	紺野 ゆき	95
浅立	熊谷 三千代	82
高玉	金田 光毅	88
畔藤	新井 光雄	87

みんなで広げる

サークル

輪

通信

VOL.35



西置賜地区駅伝白鷹チーム (監督 小形 一美 さん)

- 1区 佐藤 月 (荒砥小6年)
 - 2区 梅津 桐里 (東中3年)
 - 3区◎佐竹 英明 (東中3年)
 - 4区 茨木 天真 (荒砥小6年)
 - 5区 菅 桂太朗 (東海大山形高1年)
 - 6区 竹田 裕道 (東中3年)
 - 7区◎紺野 凌 (筑波大2年)
 - 8区◎高野 光 (東海大山形高3年)
 - 9区 鈴木 亮太 (日本GT株)
 - 10区 大滝 碧菜 (長井高1年)
 - 11区 五十嵐 大貴 (佐藤燃料店株)
- コーチ 守谷 俊一郎
マネージャー 金田 聡

今回は、サークルではありませんが、11月4日に行われた第54回西置賜地区駅伝競走大会に出場した白鷹チームをご紹介します。(◎は区間賞)



10月7日に行われた町駅伝大会後に成績優秀者、各地区監督の推薦により結成され、週2回の全体練習を行い、大会当日を迎えました。結果は2位で、惜しくも2年連続の優勝は逃しましたが、選手、スタッフの皆さん本当にお疲れ様でした。

▼先日、「東北広報サミット」という広報担当者の研修に参加してきました。各地の女性の広報担当者が講師・パネリストとして、広報紙づくりで気を付けていることなどを話してくださいました。町の広報紙はご覧のとおり、小さい子を持つかた、介護をしているかた、婚活中のかたなど、いろいろな対象者に向けて情報を発信しています。どのような紙面が一番見やすいのか、試行錯誤の毎日です。講師の「これでいい、というレベルではだめ。常に読む人の立場になって紙面を作ってください」という言葉を常に頭におき、これから紙面づくりを行います。

(おおたき)



広報しらたかは再生紙を使用しています。