

しらたか 広報 たか か

白鷹町立白鷹中学校の校章デザインを募集②～③
除雪作業にご協力ください⑥
トピックス&スポーツ⑭～⑮

11.12
NOV 2013
NO.1124



生誕100周年おめでとう —長井線開通100周年記念特別列車—
長井線（梨郷～長井間）が開通してから今年で100周年を迎えました。社会情勢は変化しつつも、これからも地域にはなくてはならない大切な列車です。10月19日に開催された「フラワー長井線まつり」では記念の特別列車が運行され、乗客のみなさんは車窓から手を振ってお祝いました。

「白鷹町立白鷹中学校」

校章のデザインを募集します

白鷹町では、白鷹町立東中学校と白鷹町立西中学校の2つの中学校を統合し、平成27年4月に「白鷹町立白鷹中学校」を開校します。現在、「夢実現にまい進する学校」「心かよい、信頼の絆で結ばれる学校」「郷土を愛し、郷土を誇る白鷹人が育つ学校」をめざす姿として、開校の準備に取り組んでいます。

この「白鷹町立白鷹中学校」にふさわしい校章デザインを皆さんから募集します。



▼募集内容

平成27年4月開校予定の「白鷹町立白鷹中学校」の校章デザイン

▼募集期間

平成25年11月12日(火)～平成26年2月28日(金)
※郵送の場合は、2月28日(金)当日の消印有効

▼応募資格

白鷹町内に在住・在勤・在学のかた、または白鷹町内の中学校を卒業されたかた。

▼作成要領

① A4版・白色の用紙を使用し、適度な余白を残してデザイン

インしてください。

② 画材や色彩は自由です。なお、白鷹町立白鷹中学校のスクールカラーは「緑(明るめ)」です。

③ パソコンによる画像の場合は、A4版・白色の用紙にプリントアウトしてください。

④ デザインに込めた思い、制作意図などを応募用紙に書いてください。

⑤ 住所、氏名を作品の裏面に必ず記入してください。

▼応募方法

① 「白鷹町立白鷹中学校 校章デザイン 応募用紙(様式

1)」に必要事項を記入のうえ、作品とともに持参または郵送により提出してください。

※応募用紙と募集要項は白鷹町教育委員会学校教育係に備えてあります。町のホームページからもダウンロードできます。

② 応募点数に制限はありませんが、応募する校章案は応募用紙1枚につき1点とします。

【持参先】

・白鷹町教育委員会 学校教育係

・白鷹町立東中学校
・白鷹町立西中学校

※閉庁日等は受付できません。
【郵送の場合の宛先】

〒992-1089 西置賜郡白鷹町大字荒砥甲833番地 白鷹町教育委員会 学校教育係

※封筒の表に「校章デザイン在中」と朱書きしてください。

▼応募要件及び取扱

① 応募作品は、応募者が創作した未発表の新規デザインに限りません。

② 個人での応募とし、団体名や複数名での応募は不可とします。

③ 応募作品は、応募状況の紹介等のため、白鷹町教育委員

会が利用することがあります。あらかじめご了承ください。

④ 応募作品は、色彩の変更を含めた補作や修正を行なう場合があります。

⑤ 応募作品は返却いたしません。

⑥ 採用作品の著作権及びその他一切の権利は、白鷹町教育委員会に帰属するものとします。

⑦ 著作権法等、関係法令には触れないよう、十分ご留意ください。作品の著作権等について、第三者から異議申し立て、苦情などがあつた場合、費用負担などを含めて応募者が対処するものとします。

(様式1)

白鷹町立白鷹中学校 校章デザイン
応募用紙

住所	〒 -				
(フリガナ)					
氏名			連絡先	()	
			電話番号	-	
性別	男・女	年齢	歳	職業	

【デザインに込めた思い・制作意図等】

.....

.....

.....

.....

.....

.....

.....

.....

.....

.....

また、採用後でも作品の類似、盗作または、募集要項違反が認められた場合は、採用を取り消す場合があります。
 ⑧応募にあたって要する経費は、応募者の負担とします。

▼選考方法

白鷹町統合中学校準備委員会で数点を選定し、白鷹町教育委員会で新しい校章を決定します。

▼結果発表

広報しらかが、町ホームページなどでお知らせします。その際、氏名等を公表しません。

▼その他

応募にあたり提供いただいた個人情報、本要項による結果発表のためのみに使用します。

■問い合わせ

白鷹町統合中学校準備委員会
 (事務局：白鷹町教育委員会
 学校教育係)
 ☎ 0238-85-6144
 (直通)

【参考】 両校の現在の校章デザイン

白鷹町立東中学校	白鷹町立西中学校
	
<p>3校統合（荒砥中・鷹山中・東根中）の意義を十分に考えて、3つの白鷹山、3枚の鷹の羽を合わせ、中心の和（輪）に集中させています。</p> <p>全体の形は、逆三角形であり、永遠に伸びゆく姿を表しています。</p> <p>色彩は清楚な（地域にそって）純朴な色彩で表し、中心の和（輪）の色はとくに情熱を表しています。</p>	<p>西中学校のイニシャルN 4個と「中」を組み合わせています。</p> <p>4つのNは真実・自由・平和・健康を表しています。</p> <p>4つのNを結ぶ斜線は旧2校（蚕桑中・鮎貝中）を結ぶ和を表しています。</p> <p>中央の「中」は、上に伸びようとする感情を表し、限りない発展が願われています。</p>



▲27年4月の開校に向けて改修工事が進む白鷹町立東中学校

7月の豪雨災害に 善意をお寄せいただきました

7月に発生しました豪雨災害に対し、87名の個人、26の団体から2,050,422円の義援金をお寄せいただきました。ありがとうございます。

義援金は、配分委員会において、集まった総額と被害状況を勘案して決定した配分基準に基づいて、被災された世帯に配分されるものであります。

白鷹町災害義援金配分委員会では、このたびの豪雨災害で、住居に床上浸水以上の被害を受けた世帯を対象に義援金を配分することといたしました。

配分は、次表のとおりです。なお、残金422円は、赤い羽根共同募金へ寄付させていただきます。

被害の状況	棟数	配分額（1棟あたり）
全壊	2	50万円
半壊	1	30万円
一部損壊（重大な床上浸水）	5	10万円
一部損壊（床上浸水）	5	5万円

義援金をお寄せいただいた方々のうち、ご了承ください。いたかたのお名前を掲載させていただきます。

（平成25年10月25日現在 氏名順・敬称略）

- | | | |
|-------|-------|--------|
| 市川 真基 | 興野 和美 | 根田 俊昭 |
| 伊藤 智子 | 金澤 圭一 | 阪口 三郎 |
| 内田 伸子 | 神崎 敦子 | 佐藤 正年 |
| 大泉 弘幸 | 北野 悦子 | 末木 美喜子 |
| 大田 信良 | 北村 教子 | 菅原 文雄 |
| 岡本 孝二 | 木村 靖子 | 周防 一夫 |
| 小川 幸宏 | 小森 靖久 | 高橋 拓也 |

- | | | | | | | | | | | | | | | | | | | | | | | | | | | | | | | | | |
|-------|------|-------|-------|-------|-------|-------|-------|-------|-------|-------|------|-------|-------|-------|--------|--------|-------|------|------|-------|-------|-------|-------|-------------|-------------|--------------|------------|----------------|-----------|------------|-----------|------|
| 田中 孝和 | 田中 力 | 田中 典子 | 谷川 治夫 | 田之内 裕 | 塚原 芳明 | 筒田 礼子 | 虎前 浩之 | 長原 史宗 | 沼澤 芳博 | 橋本 伸一 | 原 秀年 | 樋口 利夫 | 福原 卓也 | 藤田 晴基 | 藤田 不二夫 | 前田 登美恵 | 松田 和彦 | 松本 大 | 三石 真 | 本江 睦子 | 山田 悦子 | 山本 勝利 | 吉田 浩之 | ALSOK山形株式会社 | 一隅を照らす運動総本部 | エーコープ愛菜館出荷組合 | (株)大坪義肢製作所 | (株)J Aサービスおきたま | エーコープしらたか | 宗教法人真言宗豊山派 | 島原市 島原市議会 | 福祉基金 |
|-------|------|-------|-------|-------|-------|-------|-------|-------|-------|-------|------|-------|-------|-------|--------|--------|-------|------|------|-------|-------|-------|-------|-------------|-------------|--------------|------------|----------------|-----------|------------|-----------|------|

白鷹町健康福祉課職員一同
白鷹町社会福祉協議会
職員一同

生活クラブやまがた
生活協同組合

千成睦

全国浄土宗青年会

曹洞宗婦人会

天理教婦人会中央支部

RADIOスクエア

夢の会理事長 田中 孝和

川西町設置募金箱

酒田市設置募金箱

鶴岡市設置募金箱

村山市設置募金箱

米沢市設置募金箱

山形県庁庁舎内各課

置賜総合支庁各課及び管内公所

庄内総合支庁各課及び管内公所

村山総合支庁各課及び管内公所

最上総合支庁各課及び管内公所



▲ALSOK山形株式会社様より

ご寄付
ありがとうございます

町の災害復旧に役立てていただきたいと「寄付金」をお寄せいただきました。

長崎県島原市消防団

団長 本田庄一郎 様

3万円

神奈川大学港南区宮陵会

代表 庄子忠宏 様 ほか

1万円

白鷹町では、土砂災害警戒情報等の緊急情報をお知らせする情報伝達手段設備の整備を行っており、12月上旬の完成後に確認検査を実施します。その際、役場・各地区公民館・小中学校・保育園に設置してある外部スピーカーより試験放送を流し、緊急速報の試験メールを配信します。検査のための試験になりますので、ご注意ください。

検査日程の詳細につきましては、日程が決まり次第、町報及びお知らせ版・町ホームページ等でお知らせいたしますのでご確認ください。

■問い合わせ 総務課 防災
管財係 ☎86-6122

■問い合わせ 健康福祉課
福祉係 ☎86-0111

白鷹町環境フォーラム

足利英紀氏 講演会

～ 3.11 東日本大震災を乗り越えて～ 「自然災害 — 気仙沼の事例に学ぶ」

- ▼講師 足利 英紀 氏 (三陸 EM 研究会代表)
- ▼いつ 11月24日(日) 午後1時30分～3時30分(午後1時開場)
- ▼どこで 白鷹町産業センター「パワーセンター」



※定員は200名(先着順)です。入場は無料となっておりますので、お気軽にご参加ください。

■問い合わせ 白鷹町美しい郷づくり推進会議 事務局 町民課 暮らし環境係 ☎85-6131

最上川シンポジウム in しらたか

「最上川文化的資産の魅力と価値の再発見」

- ▼いつ 平成25年12月1日(日)
午後1時30分～4時(開場 午後1時)
- ▼どこで 白鷹町文化交流センター あゆーむ
- ▼定員 200人(入場無料)
- ▼主催 黒滝会(白鷹町)
- ▼共催 山形県教育委員会、白鷹町、白鷹町教育委員会
- ▼後援 美しい山形・最上川フォーラム、白鷹学講座企画委員会

【基調講演】 白鷹学講座企画委員会後援

民俗研究家 結城 登美雄 氏

「最上川と流域住民の関わりについて」

■問い合わせ・申し込み：白鷹町役場 総務課企画室企画調整係
TEL：0238-85-6123/FAX0238-85-2128
E-mail：kikaku@so.town.shirataka.yamagata.jp

冬期間の交通確保のため 除雪作業にご協力ください

今年も雪が降る季節となりました。町では、安全・安心な冬期間交通を確保するため、11月から来年3月まで除雪作業を行います。今年度も円滑に除雪作業を行うためにも、町民の皆さんのご理解とご協力をお願いします。

町道除雪実施基準

町内各所に観測点を設け道路降雪深が10センチを超えた場合に除雪作業を開始します。

なお、11月・12月の降雪直後、3月の融雪時期にあつては気象状況に応じて路上降雪深を15センチとします。

また、除雪作業中に、融雪等により積雪深が10センチ（15センチ）未満になった場合、宅地の切れ目等、きりのいい地点で作業を終了する場合があります。ご理解の程よろしくお願いします。

効率的な除雪作業に向けて

町ではGPS機能を利用した「除雪車運行管理システム」を導入しています。

除雪車にスマートフォンを取付け、衛星を利用したGPS機能により除雪車の現在地・走行経路が役場や除雪業者のパソコン上に表示されます。

除雪車の状況をパソコン画面で確認しながら、効率的な除雪作業を推進するほか、お問い合わせや要望に対して迅速な連絡対応を図ります。

機械除雪作業を円滑に行うために

●障害物には目印設置や除去
道路上に樹木の枝など（高さ4メートル以下のもの）が出ていると除雪が出来ない場合があります。早めに切っただけか取り除いてくださるようお願いいたします。

また、道路の路肩や側溝の上に置いてあるはせ木や肥料・石なども除雪の妨げになりますので早めに取り除いてください。

●路上駐車は絶対にしないで
道路に駐車すると、除雪作業の支障になるばかりか、吹雪や夜間は交通事故の原因にもなりますので、絶対に路上駐車しないでください。

●雪押場の確保をお願いします
町道に面している公共用地が少なく、雪押場が大変不足しております。よって、地域のかたがたの私有地を雪押場として提供してくださいますようご協力をお願いします。

●道路側溝に投雪しないで
除雪した雪を側溝に捨てても水温が低いいため、雪はなかなか融けません。そのため、捨てた雪が側溝をせき止め、溢れた水が道路に流れだし、住宅の床上まで浸水した例があります。



●道路に雪を出不さないで
道路は人や車の通る場所です。道路に雪を出す路面凍結の原因になるほか、路面が凹凸になり交通事故の原因になる恐れがあります。

また、屋根から道路に雪が落ちる場合は危険ですから「なで止め」などで防止し、屋根から下ろした雪は道路に出さないでください。



●除雪車には近づかないで
作業中の除雪車に近づくと大変危険です。十分な車間距離をとり、安全運転・通行を心がけてください。

●道路側溝に投雪しないで
除雪した雪を側溝に捨てても水温が低いいため、雪はなかなか融けません。そのため、捨てた雪が側溝をせき止め、溢れた水が道路に流れだし、住宅の床上まで浸水した例があります。

●地域で協力をお願いします
一人暮らしの高齢者世帯や高齢夫婦世帯などは、雪にかかわる負担がとても大きいものです。各地域においても除雪が困難な家庭に配慮いただき、近所のかたによる除雪作業などにご協力くださいますようお願いいたします。

要望対応について

除雪について、地域的な要望・問題点は個人毎ではなく、必ず区長さん・町内長さんが代表して建設水道課に連絡してください。

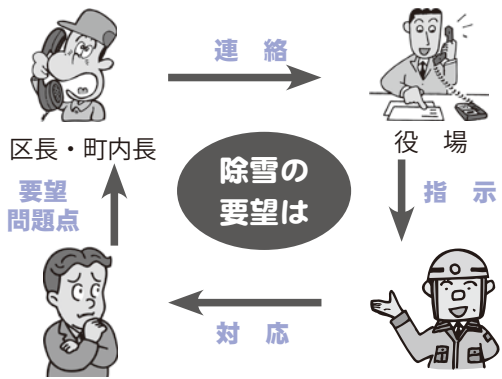

雪捨て場のご案内

町では、最上川（荒砥橋下流）の河川敷を雪捨て場に指定しています。毎年、雪と一緒に多くのゴミが捨てられているため、雪以外のものは絶対に捨てないでください。なお、雪を捨てる際は、奥から順に捨ててください。

▼利用時間：午前8時～午後5時

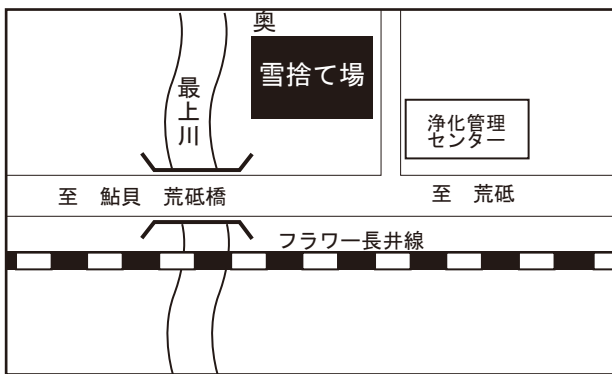

水道事業からのお知らせ

●積雪のためメーター検針を休みます（1月～4月）

1月から4月までは、12月検針（11月の使用水量）の水量で料金を請求させていただきます。5月の検針で精算させていただきます。冬期間の水量が11月の使用水量と大幅に変動することが予想される場合は、建設水道課にご連絡ください。

●冬期間の管理

気温がマイナス4度以下になると、防寒対策が十分に行われていない水道管は凍結したり、破裂したりします。毎年、この凍結事故が後を絶ちません。凍結により水道管が破裂すると、修理代はもとより、水道料金も高額となる場合がございますので、次のことに注意してください。

合がありますので、完全に閉めることが肝要です。翌朝使用する場合は、完全に開けてください。

※半閉め、半開きのため漏水するケースが多く見られますので十分ご注意ください。
※ヒーター線を巻いている水道管の場合は、ヒーターのコンセントが確実に差し込まれているか、ヒーターが正常に作動しているかを確認しておきましょう。

●使用しない施設などの閉栓手続き
漏水の発見が遅れ、水道料金が高額とならないよう、冬期間使用しない施設などの閉栓手続きを行いましう。閉栓、開栓の手数料は、それぞれ1000円です。

●水道管の破裂

水道管が破裂した場合は、メーターボックス内のバルブを閉め、直ちに水を止めて、町指定給水装置工事業者に連絡し、修理を依頼してください。

さい。ただし、修理代は自己負担となります。

●漏水の確認

家中の蛇口を全部閉め、トイレなどの水タンクも確認してから、メーターを確認してください。銀色のパイロットマークまたは1リットル針が動いている場合は、どこかで漏水している可能性がありますので、町指定給水装置工事業者に連絡し、修理を依頼してください。

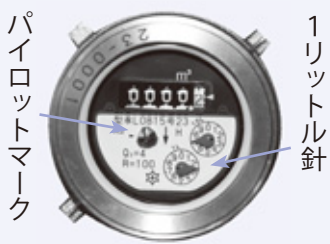

※冬期間もメーターを時々確認して、漏水の疑いがないかを調べましょう。

■問い合わせ 建設水道課

土木係 ☎85-6142

■問い合わせ 建設水道課 水道係 ☎85-6137

社会保険料（国民年金保険料） 控除証明書をお送りします

国民年金保険料は、所得税及び住民税の申告において全額が社会保険料控除対象となります。年末調整や確定申告の際には、この控除証明書（はがき）の添付が必要です。申告の時期まで大切に保管してください。

11月上旬に送付されるかた

平成25年1月1日から9月30日までの間に国民年金保険料を納めたかた

翌年2月上旬に送付されるかた

平成25年10月1日から12月31日までの間に、今年初めて国民年金保険料を納めたかた

「社会保険料（国民年金保険料）控除証明書」についてのお問い合わせは、控除証明書のはがきに表示されている番号をお願いします。

控除証明書専用ダイヤル ☎ 0570 - 070 - 117

※控除証明書の再発行は米沢年金事務所 ☎ 0238 - 22 - 4220 にお問い合わせください。

国民年金保険料の免除期間・ 納付猶予期間・未納期間があるかたへ

免除期間・猶予期間の保険料の納付をお勧めします！

※国民年金保険料の免除、若年者納付猶予、学生納付特例の承認を受けられた期間がある場合、これらの期間は将来受け取る年金を増額するために、10年以内であれば遡って古い月分から納めることができます。

※未納の期間がある場合、通常は過去2年までしか納めることができない保険料を、平成27年9月までは過去10年まで納めることができます。

納付のお申し込み・ご相談は米沢年金事務所までお願いします。

米沢年金事務所 ☎ 0238 - 22 - 4220



国民年金マスコット
ネッキーくん

平成25年度「移動年金相談日」

相談日	予約申込締切日
11月 27日 (水)	11月 22日 (金)
12月 25日 (水)	12月 20日 (金)
(平成26年)	(平成26年)
1月 29日 (水)	1月 24日 (金)
2月 26日 (水)	2月 21日 (金)
3月 26日 (水)	3月 20日 (木)

日本年金機構 米沢年金事務所

●相談は予約制です。締切日までに町民課戸籍年金係までお申し込みください。

●相談時間 午前10時～午後1時 ※相談時間は30分

●相談会場 中央公民館 1階 文化実習室

※会場は都合により館内別室になる場合がありますので、ロビーの案内板でご確認ください。

■申し込み・問い合わせ 町民課 戸籍年金係
☎85-6129

まだ特別徴収されていない事業主、従業員の皆さまへ

個人住民税は、特別徴収で納めましょう

平成26年度から山形県内すべての市町村で特別徴収の完全実施となります

特別徴収とは？

特別徴収とは、事業主が毎月従業員に支払う給与から個人住民税（町・県民税）を引き去りし、従業員に代わって市町村に納入していただく制度です。

地方税法第321条の4の規定により、所得税を給与から源泉徴収している事業主は、すべての従業員について個人住民税を特別徴収することが義務付けられています。

個人住民税は計算のわずらわしさがありません

個人住民税の税額計算は市町村が行いますので、所得税のように事業主が税額を計算したり、年末調整する手間はかかりません。事業主の皆さまには給与支払報告書を提出いただくだけです。

従業員にとっても大きなメリット

- 毎月、給与から引き去りされるため、納め忘れがありません。
- 一人ひとりが納期ごとに金融機関に出向く必要がありません。
- 納期が年12回となり、1回あたりの納付額が少なくなります。（普通徴収は年4回）

平成26年度から山形県内全市町村で完全実施

すべての事業所を特別徴収事業所に指定させていただきます。

平成26年5月に特別徴収通知書をお送りいたしますので、6月の給与から税額を差し引いていただき、納入していただくことになります。

■問い合わせ 県西置賜税務課 ☎88-8209

税務出納課 町民税係 ☎85-6132

住民税特別徴収のしくみ

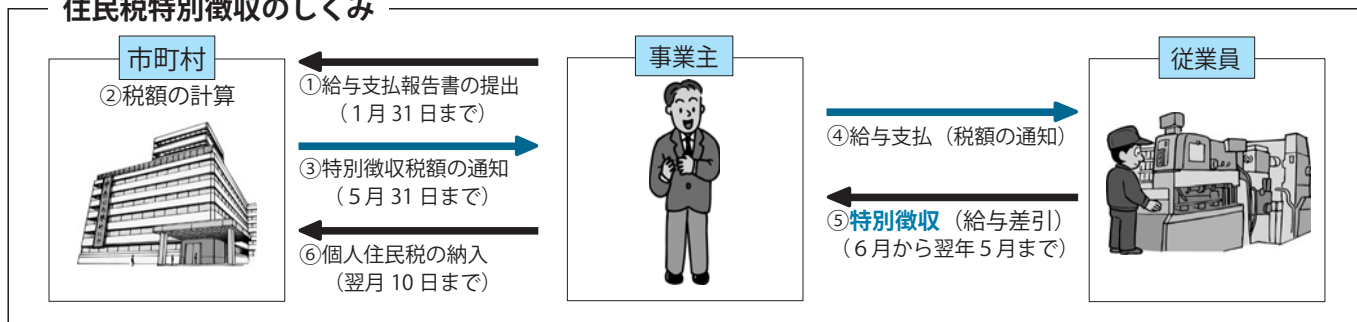

町税などの納付について

納め忘れはありませんか？

町県民税・固定資産税・軽自動車税・国民健康保険税及び介護保険料・後期高齢者医療保険料は、それぞれ納期限があります。

（納付書に記載されていますが、4月に配布された町報「つづりこみ表紙」にも記載されています。）

- ◎納付書で納付されるかたは、納期限まで納められなかった場合には、その後督促状が発送されます。督促状で納付ができます。
- ◎口座振替で納付されるかたは、残高不足等の理由により口座振替できなかった場合、まず口座振替不能通知書（納付書）が送付されます。それで納付いただけなかった場合には、督促状が発送されます。
- ご注意 納付書・口座振替ともに、督促状発送後も納付がない状態が続きますと、必要に応じ財産調査などを実施、その後差押えに進みます。差押え財産は当方で決定し、事前の連絡はありません。

差押えた給与・預金・保険等は（保険等は解約のうえ）未納の税金に充当されます。動産・不動産は公売（インターネット公売など）により換価のうえ、同じく未納の税金に充てられます。

※納期限を一定期間以上経過しますと延滞金が発生し、さらに納付額が増加します。

※年末が近くなりました。お手持ちの納付書をご確認のうえ、現在納期限が過ぎているものがありましたら、お早めに納めていただきますようご案内いたします。

■問い合わせ 税務出納課 収納係 ☎85-6106

白鷹町スキー場従業員を募集します

- ▼勤務場所 白鷹町営スキー場
- ▼雇用期間 平成25年12月19日(木)～平成26年3月23日(日)
- *降雪状況により変更になる場合があります。
- *そのほか、オープン前後の準備、片付け作業があります。
- ▼募集人員 若干名
- ▼業務内容 索道(スキーリフト)事業及びゲレンデ整備
- ▼応募資格 町内在住で、18歳以上65歳未満のかた
- ▼申し込み方法 白鷹町臨時職員登録申請書(教育委員会で配布します。)に必要事項を記載し、提出してください。
- ▼受付期間 11月25日(月)まで
- *勤務条件などの詳細はお問い合わせください。

■申し込み・問い合わせ 教育委員会生涯スポーツ係 ☎85-6147 / F A X85-2183

蚕桑紬パーク屋内運動場 利用調整会議のご案内

- 蚕桑紬パークの冬期(12月～3月)の利用申込を受け付けます。なお、冬期間の利用に関しては、町内団体(町民5人以上)を優先としますので、調整会議の対象は町内団体といたします。
- また、昨年度冬期利用実績のある団体には別途様式をお送りしています。
- ▼申込受付期間 ※新規団体のみ
11月15日(金)まで
 - ▼申込方法 指定様式によりお申し込みください。(白鷹町教育委員会に備え付け)
- 【利用調整会議】
- ▼いつ 11月20日(水)午後7時～
 - ▼どこで 中央公民館3階大会議室
- *利用調整会議は、申込期間内に利用申請の提出があった団体のみ参加できます。利用申込団体は、各団体代表1名必ず出席ください。

省エネとライフスタイルの見直しに 「うちエコ診断」受診世帯募集中!

ご家庭のライフスタイルに合わせて無理なくできる省エネやエコ対策を、「うちエコ診断員」がお答えします。診断にかかる時間は1世帯あたり40～50分程度で、費用は無料です。診断は下記の日程で行います。お気軽にお申し込みください。

なお、お申し込みをいただいたかたには、診断に必要な情報をお聞きするため「事前調査票」をお送りしますので、記入のうえ、提出をお願いします。

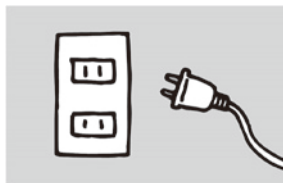

- ▼いつ 11月29日(金)午前10時～
- ▼どこで 中央公民館 1階 いこいの間
- ▼申込締切 11月22日(金)

■申し込み・問い合わせ
山形県地球温暖化防止活動推進センター
☎023-679-3340 FAX023-679-3389
または町民課くらし環境係 ☎85-6131

農家の皆さんへ 不用品処分はお済みですか

農業用ビニール・ポリ・プラスチックなどの廃棄処理を行います。処分を希望するかたは、事前にお申し込みのうえ、当日会場に持参ください。

- ▼いつ 11月16日(土)
川西地区のかた…午前9時30分～11時30分
川東地区のかた…午後1時30分～3時30分
- ▼どこで 荒砥米倉庫
- ▼取扱廃棄物 農業用ビニール、マルチ類、肥料袋、育苗箱、反射シート等
- ▼処理料金
①梱包した物1kg当たり45円(税別)
※J Aからの購入者は1kg当たり10円の助成があります。
②指定専用処理袋 20kg袋1,260円(処理料金・税込)
※袋はJ Aグリーンセンターより購入ください。
- ▼その他 廃プラ運搬時は車両への表示が義務付けられています。詳しくはお問い合わせください。

■申し込み・問い合わせ
J A山形おきたま白鷹支店 ☎85-2121

排水設備工事責任技術者登録更新のお知らせ

日本下水道協会山形県支部（現山形県下水道協会）に登録されている責任技術者で、登録の有効期限が平成26年1月31日までの場合は、現在所属している指定工事店所在地の市町村で更新手続きが必要です。

▼必要な手続き

- ①登録更新の申請
- ②更新講習会の受講

▼申込締切

11月29日（金）



■申し込み・問い合わせ 建設水道課 下水道係 ☎85-6138

下水道及び浄化槽使用にあたってのお願い

下水道を使用している家庭から野菜くず、紙おむつ及び下着が流れ、下水管（パイプ）に詰まるときがあります。下水道施設や浄化槽本体は水環境を守るための大切な財産です。常に良好な状態で長く使用するために次のことを守ってください。

- 天ぷら油など油類は流さない
- なべや皿のひどい汚れは紙でふいてから洗う
- 三角コーナーなどを使用し生ゴミや毛髪を流さない
- 紙おむつ・衛生用品・たばこは流さない
- トイレでは水洗トイレ専用の紙を使用する
- 宅内汚水マスのフタを開けて点検する

—浄化槽の申請を受付中です—

平成26年3月までに合併浄化槽を希望される場合は、12月20日（金）までに申請してください。

10月の町長交際費

平成25年10月に支出された町長交際費についてお知らせします。

支出日	区分	支出額(円)	内 容
10月3日	御祝	6,300	置賜地方町村議会議長会議員交流会
10月15日	御祝	6,200	食の桃源郷おきたま秋の大収穫祭
10月23日	香典	5,000	町議親族弔慰金
10月25日	贈答品	3,100	重要事業要望
10月25日	御祝	3,000	米沢食肉公社獣魂祭
10月25日	贈答品	48,400	白鷹鮎まつり招待券
10月25日	御祝	3,000	山口区農業収穫祭
10月29日	贈答品	4,460	重要事業要望
10月29日	御祝	3,000	鮎貝八幡宮例大祭
10月29日	贈答品	4,000	町出身者への贈答品
	計	86,460	

■問い合わせ 総務課総務係 ☎85-6120

健康福祉課子育て支援係
☎86-0212

10月24日（木）～30日（水）
▼期間
■問い合わせ

	放射性ヨウ素	放射性セシウム
ひがしね保育園	不検出	不検出
さくらの保育園	不検出	不検出
あらと保育園	不検出	不検出
よつば保育園	不検出	不検出

測定限界
0.60～0.88Bq
（ベクレル）/kg以下

保育園給食放射性物質
検査結果

第2次白鷹町健康増進計画 「元気ニコニコしらたか21」

vol.6

今回は「心もいきいき動き盛りの健康づくり」についての内容をお知らせします。

1. からだの健康づくり

○現状と課題



健診結果の推移

平成20年度から生活習慣病に関わる項目は以前よりも低い基準になりました。そのせいもあり、高血圧者は5割弱、高血糖者は5割強となりました。特に血糖では昭和50年には3%ほどの異常者割合でしたが大幅に増えました。

「みそ汁塩分濃度・食生活調査」 結果の推移

健康づくり推進員協議会で実施した「みそ汁塩分濃度・食生活調査」の結果では、みそ汁の塩分濃度、摂取数ともに25年前よりは減少しました。これは減塩の認知度が高くなってきていることに比例しています。

生活習慣の状況

『平成20～23年特定健診問診票』より

- ・朝食をとらない人の割合は4.3%と減少傾向にあり、県平均よりも低い値です。
- ・運動習慣者（※）は20.4%と減少しています。男性がわずかに増加しているものの、女性がそれ以上に減少したためです。
※運動習慣者…1回30分以上の汗ばむ程度の運動を週2回以上実施、1年以上継続している者
- ・喫煙者は減少しています。女性はほぼ横ばいながら男性は大きな改善が見られました。ただ、県との比較では高いこともわかります。
- ・毎日飲酒する人の割合は横ばいです。しかし、男性では5割を超えて推移しており、非常に高い値となっています。



これらの結果を、前回お知らせした「メタボが増えていること」や「脳卒中で亡くなるかたが多いこと」と合せて考えると、適度な運動をすることや飲酒は適量にすること、また減塩・減脂・減糖をすすめることが大切なことがわかります。

○目標と施策

- *メタボリックシンドローム該当者・予備群の減少を目指し、下記の取組みをすすめます。
 - ・塩分・糖分・脂肪分を控えた食事と食事バランスガイドの普及
 - ・総合型地域スポーツクラブの活用とアクティブガイド（エクササイズガイド）の普及
 - ・分館を含む公共施設の禁煙及び受動喫煙防止の推進
 - ・特定健診受診率向上に向けた受診勧奨、特定保健指導実施率向上のための体制の充実
- 詳細は町のホームページをご覧ください。

特定健診はお済みですか？ まだのかたは今年最後のこの機会にぜひお受け下さい！

12月14日（土）健康福祉センター 受付：午前7時30分～9時

希望されるかたはお申し込みください。 ■申し込み 健康福祉課健康推進係 ☎86-0210

税務署からのお知らせ

国税電子申告・納税システム(e-Tax)を紹介します

国税に関する各種手続きが自宅やオフィスからインターネットを通じて行えます。源泉所得税の毎月納付や消費税の中間申告・納付など、利用回数の多い手続きに便利です。

▼各種手続き

○所得税、法人税、消費税、酒税及び印紙税の申告

○全税目の納税

○申請・届出など

e-Taxをはじめめる前に

事前に①電子証明書と②ICカードリーダーが必要になります。

①電子証明書：住民票のある市町村にお問い合わせください。

②ICカードリーダー：家電量販店などで購入できます。

▼国税に関する情報は国税庁ホームページへ

▼e-Taxに関する情報はe-Taxホームページ

www.e-tax.nta.go.jp をご覧ください。

■長井税務署 ☎84-1810

第45回読書感想文コンクール入賞者

童門冬二賞

佐藤 叶望 (鮎貝小2年)
「かわいそうなぞう」を
読んで

生涯教育推進本部長賞

紺野 巧夢 (東根小3年)
「ゾウの森とポテトチップス」を読んで

教育長賞

羽田 美咲 (鮎貝小6年)
「ココロ屋」を読んで
小関 音羽 (荒砥小6年)
難民の思い〜私達にできること〜
佐藤紗綾香 (西中3年)
今日はあなたの特別な日
菅間 舞 (荒砥高校2年)
命あることが幸せ

図書館長賞

長谷部 遼 (鮎貝小1年)
「ボクものがたり」をよ
んで
衣袋 佳之 (東根小4年)
みんなのためにがんばる
こと

鈴木 華凜 (東根小6年)
おばあちゃんとおぼんちや

安部 央華 (東中1年)
「二十四の瞳」を読んで



入選

●小学生の部

村上 芽唯 (鮎貝小1年)
高橋 桜花 (荒砥小1年)
上村 杏 (鮎貝小2年)
鈴木 美芽 (荒砥小2年)
中村 咲楽 (鮎貝小3年)
上村 菜風 (鮎貝小4年)
高橋はづき (鷹山小4年)
黒田 唯花 (蚕桑小5年)
遠藤 直英 (東根小5年)
橋本 愛佳 (荒砥小5年)
丸川 芽衣 (荒砥小6年)

●中学生の部

豊嶋 奏多 (東中2年)
小林 果穂 (西中2年)
紺野 瑞姫 (西中2年)

白鷹町須藤恒雄生涯教育推進基金表彰

町の生涯教育の実践に尽力された次のかたが受賞されました。
おめでとございます。

【文化賞】

高橋伸一さん (鮎貝)
江口儀雄さん (荒砥)
守谷章子さん (荒砥)
梅津 清さん (東根)



総務大臣表彰

奥山正雄さん (荒砥)

行政相談委員の奥山正雄さんが総務大臣表彰を受賞されました。奥山さんは平成13年から行政相談委員を務められ、現在13年目となります。住民の皆さんと行政機関等とのパイプ役として活動されてきたことが、他の模範であると認められたものです。おめでとございます。



▼白鷹町担当の行政相談委員
奥山正雄さん ☎85-3841
樋口久子さん ☎85-4574
お気軽にご相談下さい。

■問い合わせ
教育委員会生涯学習係
☎85-6146

■問い合わせ 健康福祉課
福祉係 ☎86-0111

白鷹ミニバスケット男子チームがブロック優勝 山形県少年少女スポーツ交流大会



10月6日、山形県少年少女スポーツ交流大会が県内各地を会場に行われ、ミニバスケットボール競技において、白鷹ミニバスケットボールスポーツ少年団男子チームがブロック優勝を飾りました。チームは現在、12月に開催される山形県ミニバスケットボール交歓大会での優勝、そして全国大会出場を目指して練習に励んでいます。応援よろしくお願いします。

栃尾文化協会が特別出演 第43回白鷹町芸術祭



第43回白鷹町芸術祭が11月2日、3日の2日間、白鷹町文化交流センターにおいて開催されました。おんがく祭では、町内の小中高生がダンスや合唱、演奏を披露。平成27年度に廃校となる鷹山小学校の全校児童45人は、これまでの学校生活の思い出を歌にして合唱しました。芸能まつりには、交流都市の長岡市栃尾地域の文化協会が特別出演。会場内には、写真や絵画、書などの多数の力作が展示されました。

身近に起こった災害を教訓に 町総合防災訓練



10月20日、荒砥小学校周辺を会場に総合防災訓練が行われました。訓練は、大型台風の上陸による豪雨災害と落雷による火災を想定して行われ、自主防災会による、被害状況と要援護者の安否確認や負傷者の搬送訓練、火災防ぎょ訓練、炊き出し訓練などを実施しました。今年は町内でも、多くの人が避難した災害が起これだけに、常日頃から災害への心構えを持つようにしたいものです。

町の産業を知ってほしい 白鷹町産業フェア2013



10月26日、27日、白鷹町産業フェア2013が開催されました。グリーンセンター前会場では農産物販売や専修学校生による紅花スイーツグルメ対決が行われ、あゆむ会場では町内企業の工業製品などを展示して町の産業が紹介されました。また、交流都市の長岡市栃尾地域、気仙沼市の特産品も販売されたほか、27日には気仙沼の焼さんまがふるまわれ、訪れた人は炭火で香ばしく焼き上がったさんまを味わっていました。

山形県知事表彰

長谷川俊夫さん（畔藤）が、山形県知事表彰を受賞されました。永年にわたり、商工会の役員として指導的な役割を担い、県産業の発展に尽力された功績が認められての受賞です。おめでとうございます。



東北地区社会教育委員連絡協議会表彰

齋藤和男さん（畔藤）が、東北地区社会教育委員連絡協議会表彰を受賞されました。地域の社会教育振興に永年貢献されてきた功績が認められたものです。おめでとうございます。





130時間の講習を終えました 介護職員初任者研修修了式

10月29日、白鷹町社会福祉協議会が実施する介護職員初任者研修の修了式が行われました。実技を含めた130時間の講習を終え、受講生を代表して荒砥高校3年の小林克将さんが、「普通に歩けることのありがたさがわかった。おしえてくれた講師のかた、また、すべてのひとに感謝して生活していきたい。」と述べました。今後、研修をいかして、福祉の現場で活躍いただきたいと思います。



お母さん・おばあちゃんと、よいドン！ 「にこぽーと」運動会

10月10日、今年4月にオープンした子育て支援センター「にこぽーと」で、運動会が行われました。「にこぽーと」のあそび広場を利用している親子や家族が参加し、3つの種目でお母さんやおばあちゃんと一緒にゴール。参加した子どもたちには、保育士さん手づくりの大きなメダルがかけられました。運動会のあとは、秋の郷土料理のいも煮をお友達みんなと味わいました。



練習から当日まで、地区を挙げての支援だったことと思います。選手、スタッフのみなさん、おつかれさまでした。また、沿道のみなさん、応援ありがとうございました。

十王チームが2年ぶり 3度目の優勝

1位	十王	2時間34分35秒
2位	鷹山	2時間39分10秒
3位	荒砥	2時間39分48秒
4位	東根	2時間44分26秒
5位	蚕桑	2時間45分49秒
6位	鮎貝	2時間49分20秒

白鷹町誕生50周年記念
地区対抗駅伝競走大会



老朽化により改修が進められていたふるさと森林公園のテニスコートの整備が完成し、10月12日、関係者約20人が出席して竣工式が行われました。整備は、独立行政法人日本スポーツ振興センターのスポーツ振興くじ(toto)の助成を受けて行われ、コートの人工芝が新しく張り替えられました。

ふるさと森林公園テニスコート リニューアルオープン スポーツ振興くじの助成を受け整備完成



竣工式後には、リニューアルオープンを記念して、プロテニスプレーヤーの手塚玲美さん(ダンロップスポーツ)を講師に迎えてのテニス教室が開催されました。小学生から60代まで、日頃からテニスを楽しんでいる約70人が参加し、プロ選手のプレーを間近に、心地よい汗を流しました。





夕暮れどきは 危険がいっぱいです

▼歩行者は反射材を身につけ、遠くから自分の存在を光らせて目立たせて、運転者に早く気づいてもらいましょう。

▼運転者は早めにライトを点灯し、ライトのこまめな切り替えで、ハイビーム(上向き)を活用し歩行者を早く発見して、安全運転に努めましょう。

▼自転車利用者は、自転車に反射材を取り付けて、早めにライトを点灯しましょう。



子どもたちを交通事故 から守りましょう

▼交通量の少ない生活道路では、注意力を高め、子どもの早期発見に努めましょう。

▼子どもを発見したら飛び出しに注意しましょう。

▼自転車に乗っている子どもの動きをよく見て、急な横断等に注意しましょう。

飲酒運転は同乗者と 提供者も厳罰されます

▼飲酒運転をするおそれのある人に酒や車を提供したり、飲酒運転者の車に同乗するのも犯罪行為です。

飲酒運転者 5年以下の懲役
車両同乗者 ↓または100万
酒類提供者 以下の罰金
車両提供者

飲酒運転は絶対に、しない！
させない！ ゆるさない！



詐欺や悪質商法の 被害を防ぐために

「必ず儲かります」「高値で買い取ります。」等のうまい話を信用しないこと。

▼現金を振り込まない！

送らない！
キャッシュカードも渡さない

▼訪問されても、きっぱり断る！
はつきり断る！

▼ひとりですぐ行動しないで必ず誰かに相談しましょう。

▼不安や不信を感じたら：
警察総合相談窓口

☎ #9110

■問い合わせ

町民課くらし環境係
☎ 85-6131

長井警察署 ☎ 84-0110

白鷹西駐在所 ☎ 85-2029

白鷹東駐在所 ☎ 85-2046

指名手配被疑者の 検挙にご協力ください

現在、全国で約830人が凶悪事件や重大な罪を犯して逃亡しています。指名手配被疑者は、身近に潜んでいる可能性があります。

「指名手配被疑者に似た人がある」「身分を隠して働いている人がいる」などがありましたら、わずかなことでも結構ですので、情報の提供をお願いします。

■問い合わせ
長井警察署 ☎ 84-0110

vol.40

くらしの101知識

健康食品の送りつけ商法に新たな手口

「以前お申し込みいただいた健康食品を今から送ります」

などと突然電話があり、申し込んだ覚えがないと断ったのに健康食品を強引に送りつけられるという新しい手口が広がっています。最近では、商品とともに消費者の名前と住所が既に書かれた現金書留封筒を同封して送りつけ、その後

電話をかけてきて、代金を郵送するよう消費者に指示する手口が見られます。指示する際には、業者は脅すような口調で支払いを迫り、怖くなった消費者は指示に従いお金を送ってしまいます。

【主な相談事例】

○現金書留封筒を同封して健康食品を送りつけ、電話や電報を使って支払いをしつこくせまる。

【アドバイス】

▼申し込んだ覚えもなく、購入するつもりがなければきっぱり断る。

▼商品が届いたら：
①一方的に送りつけられた場合、商品の受け取りを拒否する。

②電話で勧誘されて承諾してしまった場合、クーリング・オフができる。

▼困ったことがあれば、すぐに近くの消費生活センターに電話しましょう。

▼脅される等の恐怖を感じたら、警察にも連絡してください。



■問い合わせ
町民生活相談センター

町民課くらし環境係
☎ 85-6131

白鷹町認知症高齢者
見守りネットワーク

**見守り
支え合い**

お年寄りが地域で安心・安全に暮らせるよう応援します

**認知症・介護に関するご相談は
地域包括支援センター Tel.86-0112**

高齢社会を迎え、自宅で介護を受けるかたが増えてきました。介護者は毎日の介護疲れから虐待をしてしまったり、虐待と思わずに何気なく虐待にあたる行為をしていたという事実も少なくありません。



また、虐待をうけているのは女性が多く、虐待をしてしまっている同居している子どもやその配偶者が多いといわれています。そして、虐待をうけている高齢者の多くに認知症の症状がみられます。

虐待には次のようなものがあります。

- 身体的虐待：ける、つねる、ベッドに縛りつける、徘徊しないように部屋に閉じ込められる、無視したり、ののしったり、子ども扱いをする
- 経済的虐待：本人の合意なしに財産や金銭を使ったり、処分する
- 介護放棄(ネグレクト)：食事を与えない、おむつや衣服が汚れても取り替えない
- 性的虐待：排泄の失敗をしたときに裸にして放置するなど

高齢者・認知症のかたとどう接したらよいかわからない、経済的に大変であるなど、介護していく上での問題は様々あります。一人で抱え込むことでストレスになり、知らず知らずのうちに虐待につながるケースもあります。

虐待を発見したら、また、もしかしたら自分をしていることは虐待ではないのかと思ったら、一人で悩まず、地域包括支援センターにご相談ください。

■ 相談・問い合わせ
白鷹町認知症高齢者見守りネットワーク協議会事務局
地域包括支援センター
☎ 86-0112

「物忘れ相談」を開催します

物忘れをするようになって心配だとかたや、ご家族の物忘れでお困りのかたのための相談を開催しています。

▼いつ 11月29日(金)
午後2時から4時(予約制で3名まで)

▼どこで 健康福祉センター
▼対象 物忘れが気になるかたやその家族
▼相談医 吉川 順 氏
(吉川記念病院院長)

※11月22日(金)までお申し込みください。

■ 申し込み・問い合わせ
健康福祉課地域包括支援センター
☎ 86-0112

町報川柳 「雲」

彼岸花秋風ゆれし雲流れ
雲よりも太陽ほしい冬の空
夕焼け雲人生旅路夫婦道
青空にちぎり雲舞う秋日和
猛暑去り涼風に乗って翺雲
雲が言う何とかなるさ上を見ろ
悠々と大空をゆく雲が好き
明日もまた晴れと約束茜雲
雲の色眺めて今日の予定立て
広島に黒い雨降るきのこ雲
翺雲ながめあれ食えつがど食糧難
雨雲に明日は晴れてと祈る孫
夏空にそびえ立つ顔入道雲
雲ひとつ掴めないまま目が暮れて
お月様雲の中より顔を出す
すみきつたいわし雲にも秋感じ
諸々をかんでほしい流雲
天に恋して入道雲と結ばれる
天異変雲がゲリラを乗せて来る
雲を視て象さんと言う童子の眼
いつの世も天下取りそな風雲児
あの雲に乗ってみたいいな夫婦して
青い空飛行機雲が一直線
極楽へ老人みたま雲の上
雲もなく紅葉空はひとりじめ

武蔵野 池田 武子
山口 石川與次衛門
荒砥甲 五十公野かをる
大瀬 五十公野春己
世田谷 糸 マサ
鮎貝 植木 英夫
浅立 梅津美千子
滝野 海老名さち
世田谷 遠藤 八重
高玉 片山 時美
つくば市 斎藤 靖夫
畔藤 佐藤 孝子
箕和田 鈴木 トミ
荒砥甲 鈴木美貴子
十王 平 恒人
高玉 高橋 朝子
浅立 高橋 とみ
荒砥乙 高橋 白兔
荒砥乙 土谷 灯一
箕和田 土屋 平敏
荒砥乙 保科 努
ふじみ野 村上 桂造
十王 守谷 三郎
鮎貝 横沢 直太
山口 渡部喜美子

次回「日曜日」十一月二十五日まで。「白」十二月二十五日まで。

白鷹町大字荒砥甲八三三番地 白鷹町役場総務課企画室情報係 宛

広報直通便

町報と同時に配布される町に関連するものや広報紙等について、保存整理上、閉じる側を統一していただきたいと思います。

(80代女性)

ご意見ありがとうございます。

町に関連する広報紙等はほとんどが右綴じになっています。今後、できるだけ右綴じに統一するように対応していきたいと考えておりますので、ご理解をお願いいたします。

(総務課企画課情報係)



白鷹町文化交流センター あゆーむ通信 vol. 50

梅津五郎 没後10周年記念企画

森田 茂 梅津五郎 師弟展



▲梅津五郎《蔵王秋色》1971

いつ 11月9日(土)

12月8日(日)

午前9時～午後7時

▼観覧料 一般個人200円

高校生以下 無料

▼主催 梅津五郎没後10周年記念企画実行委員会、白鷹町文化交流センター

春に開催した「梅津五郎の世界」展に引き続き、梅津五郎の没後10周年を記念する企画展。今回は梅津の師匠である森田茂の作品も展示し、



▲森田茂《太夫能》1996 酒田市美術館所蔵

梅津・森田に共通する厚塗りの筆致やテーマの選択などの影響関係、また逆にそれぞれの個性もよく見える展示構成です。あわせて「梅津五郎の世界」展でも好評だった梅津家所蔵の小品も展示します。

クラシックの 珍盤・奇盤コンサート

※CD・レコードを聴きます

いつ 11月30日(土)

午後2～4時

▼会場 ホール

▼入場料 無料

▼解説 橋本淳一 (あゆーむ館長)

▼申し込み 不要

※途中入退場可

▼プログラム

①『ローズマリーの

靈感』イギリスの平

凡な主婦のもとに突然現れたリスト、ベートーヴェン、シューベルトなどの霊。彼らが彼女に作曲や演奏を伝授したその成果は？

②「チャイコフスキーの肉声」エジソンの発明した蠟管レコードに刻まれた音声

③ロシアの文豪トルストイが作曲した『ワルツ』

④幻のノーベル文学賞「ドクトル・ジバゴ」の作者パステルナークが作曲した『ソナタ』と『前奏曲』

⑤ベートーヴェンの『交響曲第10番』(第1楽章のみ)

⑥ラフマニノフ(生誕140年)がピアノロールに刻んだ自作自演

⑦本物のアルペジオーネで弾いたシューベルト『アルペジオーネ・ソナタ』

⑧モーツァルトの仇敵? 映画「アマデウス」の主人公サリエリの音楽

⑨ブラームス(生誕180年)の先生マルクスセンの知られざる名曲

⑩ピアノの多重録音・特殊演奏によるストラヴィンスキー『春の祭典』(ファジル・サイ演奏)

第17回 うたごえ喫茶あゆーむ

いつ 11月24日(日)

午後1時30分より

▼どこで 文化伝承室

▼会費 500円

(ワンドリンク付き)

▼定員 50人

(定員になり次第締切り)

▼申し込み あゆーむまでお申し込みください。

生演奏の伴奏で、みんなで楽しく歌をうたきましょう。歌本からのリクエストもお受けします。お一人でも、お友達と一緒でもどうぞ。

「スカイキッズしらたか」は、冬期間お休みします。

あゆーむ 白鷹町文化交流センターAYU:M

TEL. 85-9071 FAX. 85-9072
E-mail. shirataka@ayu-m.jp
URL. http://www.ayu-m.jp/

開館時間

午前9時～午後7時※夜間のご予約がある場合は午後10時まで(ギャラリーを除く)。

12月までの休館日

11/18(月)・25(月)

12/2(月)・9(月)・16(月)・24(火)・30(月)



「おとなになったねえ」

食事の後、すばやくお弁当箱とはしを片付けることができたAくん。

保育士「Aくん、上手に片づけられたね。よくできました。」
それを見ていたBくんがしみじみ…
「Aくんもおとなになったもんだねえ〜。」

「はやねぼう？」

A子 「せんせい、おはよう！
きょうね、はやねぼうしたよ。」
保育士 「はやねぼう？」
A子 「よるはやくねて、はやくおきたの！そしてフラワー（長井線）みたんだよ！」

荒高掲示板

～県立荒砥高等学校～

「荒高祭2013」

今年も、荒砥高校の学校祭「荒高祭」が盛大に開催されました。一般公開日には、雨にもかかわらず多くの方々においでいただき感謝申し上げます。「Action」～そうだ、荒高祭をしよう～をテーマに生徒一人ひとりが積極的に「Action」を起こし、笑顔あふれる荒高祭になりました。



▲荒高祭の開幕を飾った合唱コンクール

◆合唱コンクール
芸術の秋にふさわしく、合唱コンクールで荒高祭が始まります。クラスの団結力が歌唱力にも出ていました。最優秀は3年2組。このような経験を通して生徒たちは成長するのだと実感しました。

◆模擬店・各種発表・展示

クラスで実施の食べ物屋さんや緑日、お化け屋敷等のほか、執行部による宝探し、企画委員会によるランキング、その他、委員会や部活動ごとに精一杯準備しました。来校者の方々にも楽しんでいただけたのではないのでしょうか。

◆荒高祭名物！「鍋合戦」

PTAの方々がつくる鍋の学年対抗味比べです。どれもたいへんおいしく、体の芯から温まりました。優勝は3年PTAの鍋でした。

◆キャンドルアート・花火

最後は、廃油を利用して全生徒で作ったキャンドル一本一本に点火し、浮かびあがったのは「Action! 2013.10.26」の文字。そして、楽しかった荒高祭の終わりを告げるように花火が夜空に輝きました。

荒砥高校は活気があり、アウトホームな雰囲気、地域に愛され地域と共に歩む学校です。今後ともよろしくお願いたします。

白鷹町総合型地域
スポーツクラブ通信

RO*KUを楽しもう♪
Vol.17

☆締切延長！

RO*KUフェスティバル

- ◎みんなでチャンバラ合戦
- ◎魅惑のベリーダンス教室
- ◎秋のスイーツ作り教室
(材料費別途500円かかります)
- ◎みんなでおいしい芋煮会

いつ 11月17日(日)
午前9時30分受付開始

- ▼受付場所 鮎貝小体育館
- ▼参加料
会員 300円
非会員 500円

お得な親子割有
▼締切 11月15日(金) 正午



☆まだまだ入会募集中！
アドベンチャースポーツ

ニユースポーツからサッカーまで「遊び」の中から「学ぶ」教育スポーツを楽しみます。



- ▼開催日・場所
第1・3火曜 蚕桑小体育館
水曜 紬パーク
- (12月より東中体育館)
- 第2・4火曜 鷹山小体育館
水曜 東中体育館

▼時間 午後7時30分～9時
▼対象 幼児から

☆バランスボールでゆがみ改善
美姿勢

スタイルアップ教室

バランスボールを使つての簡単なエクササイズ。ゆがみを改善し、身体機能を最大限に活かせる冬に負けない美しいカラダを作りましょう！

いつ 11月27日(水)
午後7時30分～8時30分

- ▼場所 東陽ホール
- ▼講師 大瀧 陽子
(健康運動指導士)
- ▼参加費 200円
- ▼定員 15名程度



※申込みは事務局まで

RO*KUで運動習慣
始めましょう！

- ☆ろくdeよが(東陽ホール)
11月25日、12月9日
午後7時15分～8時15分
- ☆RO*KUピクス(東陽ホール)
11月20日、12月4日
午後7時30分～8時30分
- ☆RO*KUけんこう塾(中央会)
11月18日(3B体操)
12月2日(ストレッチ)
午前10時～11時30分

ゆめスポらたか「RO*KU」
事務局教育委員会内
☎85-6147

募 集

ゆあさよしこ雑穀クリスマス
スメニユー講習会のご案内

仙台市で活躍中の雑穀アドバイザー「ゆあさよしこ」さん(荒砥出身)。白鷹の食材に触れ、おいしい味を食して実感し、さらに健康になるような食生活を学びませんか。一足早いクリスマス料理の講習会です。

▼いつ 12月1日(日)午前9時30分集合

▼どこで 健康福祉センター2階 栄養指導室

▼対象 子育て中のお父さん

荒砥駅前交流施設資料館



11月～2月末まで
同時開催「深山和紙の灯り展」

・お母さん・小学生以上の子ども(親子での参加)または、興味のあるかた

▼定員 20人(先着順)

▼会費 一人につき300円

▼スメニユー たかきびバグ、サラダ・ラフランスドレッシング など

▼申し込み・問い合わせ 産業振興課農業振興係 田中 ☎85-6127

やまがた結婚サポートセンター
利用会員を募集中

1対1でのお見合いを、やまがた結婚サポートセンターがお手伝いします。登録されたプロフィールから逢いたいかたとのマッチング、出逢い

の場の設定をサポートします。ご利用には会員登録(有料)が必要です。現在、登録会員を募集しています。

▼登録料 平成26年2月28日まで8000円

※3月1日以降は1万円となります。

■問い合わせ やまがた結婚サポートセンター
受付時間 平日 午前9時～午後5時
☎023-687-1972



おしらせ

世界の子育て語ろう会

外国からお嫁にいられたかたのふれあい講座として、「子育て語ろう会」を開催します。

▼いつ 11月17日(日)午前10時～昼12時

▼どこで 子育て支援センター「にこぽーと」

▼内容 フォトフレーム作りと子育てについての情報交換

■申し込み・問い合わせ 子育て支援センター「にこぽーと」 ☎87-0083

締め切り 11月15日(金)

「いぶしの家」施設開放日

障がい福祉サービス事業所こぶしの家では施設開放(体験)日を設けています。地域の在宅障がい者(児)のかたがたに、こぶしの家を知っていただき、つながりを持つことが目的です。ご利用は無料(食事代は実費負担)で、見学・体験どちらも可能です。

▼いつ 11月28日(木)

▼時間 午前9時～午後4時

広告

発作外来診療のご案内 看護師・准看護師・作業療法士・理学療法士募集



小児科 内科 精神科 児童精神科
老年精神科 神経内科 リハビリテーション科



医療法人 杏山会

吉川記念病院

○発作外来(てんかん、偏頭痛等) 第1土曜日の午後(要予約)

○吉川記念病院では、看護師さん、准看護師さん、作業療法士さん、理学療法士さんを募集しています。

○准看護師の資格をお持ちの方で看護師を目指している方や看護学校及び准看護師学校へ入学希望の方、当病院の修学資金制度を利用してみませんか。

※お問い合わせ:吉川記念病院事務長まで 電話87-8000

■申し込み・問い合わせ
 鮎貝 3434 こぶしの家
 佐藤・竹田 ☎85-5660

借金・家計に関する無料法律相談会のご案内

借金の返済などで悩んでいませんか？きちんとした手続きをとれば、借金問題は必ず解決できます。法律の専門家が相談にお答えします。秘密は守られますので、一人で悩まずご相談ください。相談は無料ですが、予約が必要です。
 ▼いつ 11月29日(金)
 午前10時～昼12時

▼どこで 交流センターふらり(旧長井市勤労センター)
 ▼申し込み 長井市市民相談センター ☎87-0682
 ■問い合わせ 山形県消費生活センター
 ☎023-624-0999
 ※受付時間 火曜日～日曜日
 午前9時30分～午後5時30分

無料調停相談会の案内

裁判所で行われる「調停」は、当事者間の紛争解決に使える簡単な方法です。調停手続きや利用方法などについて、

て、秘密厳守、無料でご相談に応じます。予約は不要です。
 ▼いつ 11月26日(火)
 午前10時～午後3時

▼どこで 長井市 生涯学習プラザ 2階和室
 ▼相談内容 金銭貸借・不動産貸借・土地建物・交通事故・遺言・遺産相続など
 ▼相談員 長井調停協会
 ■問い合わせ 長井調停協会 ☎88-2073

諏訪堰頭首工の改修工事をしていきます

白鷹町と長井市に農業用水を供給する諏訪堰頭首工の改修工事を行っています。工事車両の通行などでご不便をおかけしますが、ご理解とご協力をお願いします。

▼工事場所 長井市小出 特別養護老人ホーム慈光園付近
 ▼工事期間 平成26年3月19日まで
 ▼工事車両通行時間 午前8時30分～午後5時頃

■問い合わせ
 発注者 置賜総合支庁西置賜農村整備課 ☎88-8219
 施工業者 (株)後藤組 ☎0238-23-3210

雇用促進税制をご活用ください！

雇用促進税制とは、平成26年3月31日までの期間内に始まる各事業年度(個人事業主の場合は、平成26年1月1日から平成26年12月31日まで)に雇用者数を5人以上(中小企業は2人以上)かつ10%以上増加させるなど一定の要件を満たした事業主が、法人税(個人事業主の場合は所得税)の税額控除の適用が受けられる制度です。雇用者を1人増やすごとに40万円の税額控除をうけられます。

ただし、一定の要件のほかにも各事業年度開始後2か月以内の雇用促進計画の提出を要しますので、詳しくはハローワークへご相談ください。
 ■問い合わせ ハローワーク 長井 横倉 ☎84-8609



障害者法定雇用率2.0%にご理解をお願いします。

障がい者の雇用の促進等に関する法律では、従業員数の2.0%以上の障がい者のかた(身体・知的・精神)を雇用することを義務づけており、従業員50人規模以上の事業主のかたが該当になります。障がい者のかたがたの雇用について、ご理解をお願いします。
 ■問い合わせ ハローワーク 長井 横倉・高島 ☎84-8609

広告

御法要・忘年会・地域の契約
 契約・忘年会に大好評
 2時間飲み放題コース (ご予約に依ります)
 焼酎1本・カラオケ サービス
ご予約受付中 *町内どこでも無料送迎致します
道の駅白鷹やな公園 あゆ茶屋
 TEL 0238-85-5577 FAX 0238-85-5640

広告

冬季限定宿泊プラン *期間：平成26年1月15日～3月31日迄*

福寿草コース (お一人様)	6,500円
椿コース (お一人様)	7,500円
梅コース (お一人様)	8,500円

※表示金額は和室二名様以上のご利用料金(税込)になります。
 ※一部屋二名様以上にて、ご利用頂けます。
 ※休・祝前日は1,050円増しとなります。
 ※お部屋(特別室・洋室)によって料金が異なります。

同級会には2時間飲み放題付がお得!

- ◎ 同級会プラン 椿コース(お一人様) 9,600円(税込)
- ◎ 同級会プラン 梅コース(お一人様) 10,600円(税込)

※案内状のお手伝いを致します。(往復葉書代・切手代等はお客様負担となります。)

宿泊のお客様には、両日の夕食席に、生ビールグラス一杯、または日本酒一合一本をサービス致します。

白鷹町ふるさと森林公園 鹿野湯温泉パレス松風
 お問合せ：0238-85-1001 山形県西置賜郡白鷹町十五5687-8

戸籍の窓

【10月 1日～ 10月31日届出】

ご結婚おめでとう

氏名	住所
菅原 清孝	鮎貝
川合 祐季	南陽市
児玉 匡樹	高玉
齋藤 加代子	長井市

こんにちは赤ちゃん

住所	父母の名	子の名
横田尻 島貴	翔太 麻衣	結愛
横田尻 小谷部	哲友 美奈	希衣
下山 奥山	光咲 真樹	瑠奈
十王 田勢	はるか 雅晃	銀士
高岡 安部	理香 聡	あや理 せ星
鮎貝 横山		あ空

おくやみ

住所	氏名	年齢
荒砥乙	芳賀 孝	80
荒砥甲	成原 みよ	91
畔藤	橋本 ふん	86
菖蒲	岡崎 平左衛門	87
荒砥乙	塚原 ふさ子	90
横田尻	橋本 初子	97
鮎貝	鈴木 清治	43
十王	柴田 泰	85
下山	奥山 國男	83
中山	白田 ふみ	87
鮎貝	小口 やい	89
畔藤	紺野 喜助	84
十王	佐藤 豊	58
黒鴨	佐藤 榮子	88
荒砥乙	中川 喜市	83
荒砥乙	佐藤 慶治	84
山口	渡部 ふみ	85
高玉	児玉 勝利	75
畔藤	齋藤 憲一	79
畔藤	樋口 栄一	60
横田尻	田苗 静子	80

「隠れ蕎麦屋の里」しらたか 新そばキャンペーン

2013

お待たせいたしました。いよいよ新そばの季節がやってきました。今年も「隠れ蕎麦屋の里しらたか新そばキャンペーン」がスタートしました。町内のそば屋4店で新そばを食べ応募していただくと、抽選で100名様に白鷹の特産品や名物があたります。みなさまこの機会に、新そばの風味やのどごしをお楽しみください。

キャンペーン期間
11月9日(土)から
12月31日(火)まで

【キャンペーン協力店】

- 熊屋 [TEL]0238-85-4545
- 千利庵 [TEL]0238-87-2087
- のどか村 [TEL]0238-85-0380
- 宝思そば [TEL]0238-85-0398



新そばを食べ応募すると、抽選で白鷹産米沢牛や新米、赤すももワインをはじめ特産品があたります

「しらたかの四季」 2014年カレンダー 大好評販売中!

先月もお知らせいたしました、「しらたかの四季」カレンダー2014はただいま大好評販売中です。既に町内外の多くのお客様よりお求めいただいております。四季を通じしらたからしい風景が楽しめますので、ご家庭や町外にお住まいのご親族やご友人の方々への贈呈としてもご活用ください。



しらたかの四季カレンダー2014は、観光協会のほかにも、あゆ茶屋・パレス松風・どりいむ農園直売所でも取り扱っております。1部1,000円となっております。観光協会では町外の方への発送も行います。(送料別途)

情報やお問い合わせにつきましては観光協会(86-0086)まで。ホームページでも随時情報を発信しております。

白鷹町観光協会 検索

▼10月に入っても汗ばお陽気が続き、全国各地で真夏日や猛暑日まで記録するなど、季節はずれの暑さとなった異常気象でした。後半には台風が発生し、総合防災訓練や産業フェアなどが行われた休日には冷たい雨が降りました。この雨がまもなく雪にかわるのかと思うと、そろそろ冬支度の準備ですね。

▼先日開催された町芸術祭。合唱が披露されたおんがく祭では、中学時代の合唱コンクールが懐かしく思い出されました。文化祭が近づくと、いつもより早く登校しての練習。当時クラスで合唱した曲が脳裏に流れました。おんがく祭に参加のみなさん、すばらしい合唱でした。(すだ)

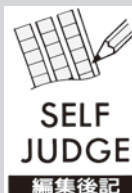

広報しらたかは再生紙を使用しています。

戸籍の窓にのせたくないかたは、届出のときに戸籍年金係にお申し出ください。