

SHIRATAKA
PUBLIC
RELATIONS

し ら た か

広報

白鷹町誕生60周年 ②～③
平成25年度一般会計決算 ④～⑥
子ども・子育て支援新制度 ⑧～⑨
若鮎マラソン大会入賞者と記録 ⑭～⑮
トピックス&スポーツ ⑯～⑰

10.14
OCT 2014
NO.1146



白鷹町誕生60周年記念特別講演「宇宙航空研究開発機構（JAXA）宇宙飛行士 星出彰彦氏講演会」

白鷹町は誕生から60周年を迎えました



白鷹町誕生 60 周年記念式典



増田寛也氏講演会



丸川岬太くんと（左）と齋藤遥香さん（右）

昭和29年10月1日、1町5力村が合併し誕生した白鷹町は、今年で60周年を迎え、10月5日、あゆむに約200人を迎えて記念式典を開催しました。

式典に先立ち、さくらの保育園園児のお遊戯が披露され、式典では、12個人と1団体に60周年記念表彰の表彰状が贈られました。また、西中学校3年の丸川岬太くんと東中学校2年の齋藤遥香さんにより「未来へつなぐメッセージ」が発表されました。

式典終了後、元総務大臣の増田寛也さんをお迎えし、「人口急減社会に向けた地方再生」と題して、記念講演をいただきました。

町誕生60周年にあたり御厚志をいただきました。ありがとうございます。

新潟県長岡市 様
東京都三鷹市 様
陸上自衛隊第20普通科連隊 様
首都圏白鷹会 様
山形市・白鷹ふるさと会 様
沼澤今朝夫 様

白鷹町誕生60周年記念表彰者

(敬称略)

船山 仁 (畔藤)
五十嵐政司 (高玉)
岡田 明 (浅立)
加藤 秀人 (荒砥甲)
長岡 幸夫 (畔藤)
海老名喜四郎 (滝野)
今間 邦雄 (鮎貝)
竹田 茂平 (中山)
板垣やみ子 (横田尻)
衣袋庄三郎 (畔藤)
樋口 和子 (荒砥乙)
沼澤今朝夫 (横浜市戸塚区)
白鷹町蔬菜園芸生産組合



白鷹町誕生60周年記念特別講演

宇宙航空研究開発機構 (JAXA) 宇宙飛行士

10月4日、荒砥小学校体育館で、宇宙航空研究開発機構 (JAXA) 宇宙飛行士の星出彰彦さんをお迎えし、町誕生60周年記念特別講演会を開催しました。

星出彰彦氏講演会



星出さんは、2001年に宇宙飛行士となり、2008年にスペースシャトル「ディスカバリー号」によるミッションに参加。2012年にはフライトエンジニアとして国際宇宙ステーションに4カ月間滞在し、講演では、国際宇宙ステーションでの生活やメダカの飼育の実験など、滞在中の4カ月間の様子を映像とともに紹介いただきました。参加した子どもたちからは「宇宙ではどんな星を見たのですか?」「地球での食べ物と宇宙食ではどっちが好きですか?」などたくさん質問が。「星出さんの夢は?」との問いに「将来はより多くの人が宇宙に行けるようになることが夢」と話し、目を輝かせる子どもたちに「みんなも自分の夢を目指してがんばってほしい」と笑顔で話されました。

白鷹町誕生60周年記念美術展を開催しています

ピエゾグラフによる

『いわさきちひろ展』

— 子どもの幸せ みんなで楽しむ絵本の世界 —

◆期 間 10月26日(日) まで
午前9時～午後7時

◆会 場 白鷹町文化交流センター あゆむ



夜の国で青い鳥をつかまえるチルチルとミチル

1969年 絵本『青い鳥』より

【ギャラリートーク】

いつ 10月18日(土) 午後1時30分～

【水彩画技法体験ワークショップ】

いつ 10月18日(土) 午後3時～

※あゆむまでお申し込みください。☎ 85 - 9071

【絵本の読み聞かせ】

いつ 10月25日(土) 午前10時～

「白たか子どもの本研究会」による絵本の読み聞かせです。

11月8日(土) から12月7日(日) には、葛飾北斎「富嶽三十六景」展が開催されます。

『白鷹町史』現代編 好評販売中です

白鷹町誕生60周年を記念し、町の60年のあゆみを綴った『白鷹町史』現代編を販売しています。

◆販売場所 白鷹町中央公民館(教育委員会)

◆販売時間 月～金曜日(祝日を除く)
午前9時～午後4時30分

◆販売方法 教育委員会において、代金と引き換えにご購入ください。予約は不要です。

組回覧で購入の予約申込をされた方は、地区公民館で代金と引き換えにお受け取りください。

自宅等への郵送を希望される場合は、教育委員会(☎ 85 - 6146)へお申し込みください。

※詳しくは、「広報しらたか9月11日号」4ページをご覧ください。



■問い合わせ 教育委員会 ☎ 85 - 6146

平成25年度 一般会計

決算

使ったお金は
80億9,159万円

町税内訳	金額	構成比
町民税	5億1,625万円	5.9%
固定資産税	5億 547万円	5.8%
軽自動車税	3,932万円	0.4%
たばこ税	7,635万円	0.9%
入湯税	742万円	0.1%
都市計画税	3,951万円	0.5%
小計	11億8,432万円	13.6%

その他
(依存財源：地方譲与税・
地方消費税交付金など)
2億6,839万円 3.0%

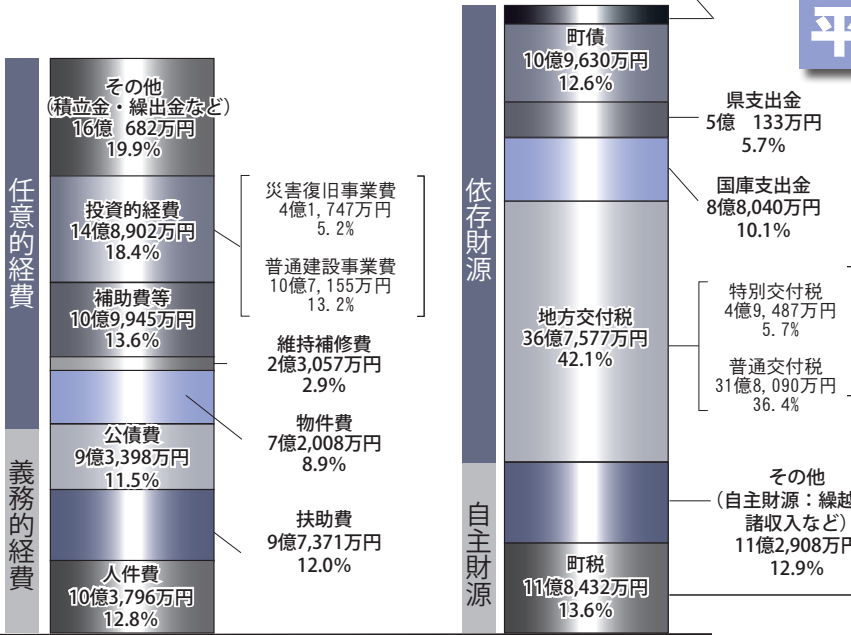

歳出総額
80億9,159万円

歳入総額
87億3,559万円

地方債（借入金）残高の推移

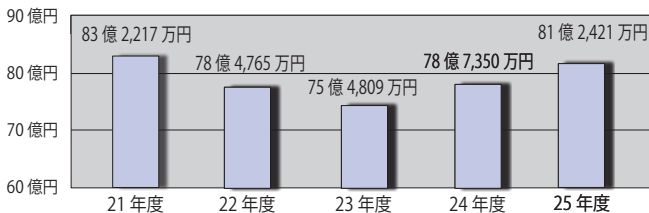

※平成25年度末の町民一人あたり残高 541,722円(前年比+27,350円)

財政調整基金（貯金）残高の推移

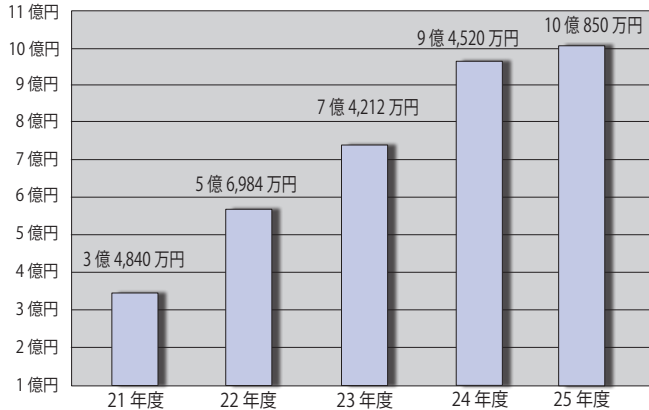

※平成25年度末の町民一人あたり残高 67,247円(前年比+5,497円)

特別会計・事業会計

会計名	歳入	歳出
十王財産区特別会計	143万円	19万円
下水道特別会計	6億6,413万円	6億4,878万円
国民健康保険特別会計	16億6,866万円	15億9,277万円
農業集落排水特別会計	1億4,241万円	1億3,727万円
介護保険特別会計	15億3,605万円	15億1,131万円
後期高齢者医療特別会計	1億3,671万円	1億3,668万円
水道事業会計<収益的収支>	3億1,144万円	2億7,243万円
水道事業会計<資本的収支>	1,049万円	1億 951万円
病院事業会計<収益的収支>	11億3,639万円	11億4,369万円
病院事業会計<資本的収支>	3,420万円	1億5,567万円
訪問看護ステーション事業会計<収益的収支>	3,614万円	3,255万円
合計(一般会計を含む)	144億1,364万円	138億3,244万円

※万円未満は端数調整あり

主な基金（積立基金）の積立状況

名称	金額
財政調整基金	10億 850万円
減債基金	2億2,429万円
公共施設整備基金	1億9,158万円
体育館建設基金	1億 828万円
福祉振興基金	1億 463万円
その他の基金	2億8,637万円
積立基金合計	19億2,365万円

基金とは町の預貯金のことです。町の預貯金に備えるための財源不足に備えるための財政調整基金のように特定の目的のために積み立てるもの（積立基金）のほか、特定目的のために額の資金を運用するためのもの（定額運用基金）があります。

平成25年度は、景気回復に向かうことが期待される経済情勢の中で、「笑顔がやき、心かよう、美しいまち」の実現に向け、次代につなぐまちづくりを目指してスタートしました。その中で、7月、これまでに経験したことのない豪雨災害に見舞われ大きな被害が発生したこと、その復旧・復興を最優先としながらも、当初に掲げた目標を達成すべく、各種の施策を確実に実施してきました。

一般会計における決算は、歳入総額で2億2016万円（2.6%）、歳出総額で23222万円（0.3%）前年度を上回り、収支差引6億4400万円となりました。

歳入については、町が自主的に収入することができ、町税等の自主財源は、個人町民税の増収や豪雨災害対応に係る財政調整基金からの繰入金増加などにより前年度に比べ約9600万円の増となりました。また、国や県からの補助金や地方交付税、地方譲与税、町債（借入金）などの依存財源は、約1億2500万円の増となりました。

歳出については、支出が義務づけられない義務的経費は、扶助費が児童

歳出を町民一人あたりで見ると 総額539,547円 (+12,444円)

※町民一人あたりの金額は、平成26年3月31日現在の町の住民基本台帳人口14,997人で算出。()は前年度比。

民生費 18億5,948万円

一人あたり 123,990円 (▲39,946円)



高齢者や障がい者への福祉増進に努めるとともに、社会福祉協議会の運営による「さくらの保育園」及び「子育て支援センター」を開所し、子育て支援体制の充実を図りました。また、第3子以降の子どもの保育料を無料とする「多子世帯子育て応援事業」や中学生までの医療費の自己負担を無料とする「しらたか元気っ子事業」などを行いました。

土木費 8億5,484万円

一人あたり 57,001円 (+2,154円)



重要課題としての荒砥橋の架替促進をはじめ、町道の改良や維持工事、国・県道の幹線道路網の整備促進に努めました。また、除雪車運行管理システムを活用し、より効率的、効果的な除雪体制を築きました。このほか、住宅の省エネ化やバリアフリー化などのリフォームに対する支援などを行いました。

衛生費 5億6,947万円

一人あたり 37,972円 (+3,014円)



健(検)診事業をはじめとした健康づくり対策や「ニコニコマタニティライフ応援事業」などの出産・子育て支援を行いました。また、太陽光パネル導入への支援事業を行い再生可能エネルギーの推進を図りました。

教育費 9億7,436万円

一人あたり 64,970円 (+12,214円)



学校教育では、「確かな学力・豊かな心・健やかな体」を育むための取り組みを行ったほか、荒砥小学校のプール浄化槽更新をはじめとした学校施設の整備等を行いました。また、小学校再編・中学校統合については、統合準備委員会で協議、検討を行いました。生涯学習・スポーツでは、スキー場ペアリフト改修工事を行うとともに、各種講座や大会を開催し、地域づくり活動や町民の生涯学習・生涯スポーツ活動の推進に努めました。芸術文化面では、「あゆむ」でのさまざまなイベントを通して多くのおみなさんに来ていただいたほか、町史編さんなどにも取り組みました。

農林水産業費 4億2,977万円

一人あたり 28,657円 (▲5,984円)



各集落における「人・農地プラン」の作成を進めるとともに、経営所得安定対策の取り組みなどにより、安定した農業経営に向けた対応を行いました。また、「やまがた緑環境税」による里山林の整備に取り組みました。このほか、豪雨災害被害対策として県事業を活用した支援事業を行いました。

公債費 9億3,398万円

一人あたり 62,278円 (▲2,843円)



建設事業などを行うために借り入れたお金の返済などに使われました。

商工費 2億8,700万円

一人あたり 19,138円 (+4,872円)



工業では、雇用創出促進や受注拡大などに取り組みました。商業・建設業では、プレミアム商品券発行や建築需要促進事業など商工会の行う事業に対する補助などにより、町内の消費拡大を支援しました。産業間の連携では、6次産業化の取り組みや産業フェア2013の開催を支援しました。観光面では、広域観光の推進や一年を通じた観光誘客を進める事業に取り組みました。また、ふるさと森林公園テニスコートの人工芝改修と深山工房の登り窯の再建を行いました。

その他 21億8,269万円

一人あたり 145,541円 (+38,963円)



総務費では、地区公民館のコミュニティセンター化に向けた地域の取り組みを支援したほか、白鷹人育成事業、フラワー長井線対策やデマンドタクシーの運行、交通安全・防犯対策、財政調整基金への積立てなどを行いました。消防費では、Jアラートシステム整備や防火水槽整備、災害復旧費では、豪雨災害復旧事業を行いました。これらのほか、議会費、労働費に使われました。

手当などの増加により約1億1900万円の増、公債費(借入金返済)が約6300万円の減となり、任意経費では、普通建設事業費が子育て支援拠点施設整備事業の完了などにより約3億3500万円の減、災害復旧事業費が豪雨災害復旧事業などの増加により約3億4600万円の増となりました。そのほか、将来の財政運営に対する財源確保のため、財政調整基金に3億8000万円を積み立てました。基金(預貯金)残高の増加など、財政の健全化に努めていますが、投資的事業の増加により地方債(借入金)残高が増加し、また、歳入全体における自主財源の割合は依然低く、交付税や補助金などへの依存度が高い状況にあります。特に、地方交付税のうち普通交付税が約8800万円の減となっており、自主財源の確保が大きな課題です。地方財政全体が厳しい状況ですが、豪雨災害からの復旧・復興をはじめ、安心・安全なくらしの確保に向けて、計画的な財政運営に努め、みなさんからいただいた貴重な税金を活かしてより良いまちづくりを進めていきます。

実質公債費比率・将来負担比率ともに改善！

平成25年度決算に基づく 「健全化判断比率及び資金不足比率」を公表します

財政の早期健全化及び財政の再生並びに公営企業の経営の健全化を目的として制定された「地方公共団体の財政の健全化に関する法律」により、健全化判断比率及び資金不足比率について公表が義務付けられています。

いずれかの比率が早期健全化段階や財政再生段階（将来負担比率を除く）の基準値以上になった場合には、それぞれ法で定められた計画の策定を行い、財政の健全化を図ることとなります。平成25年度決算に基づく白鷹町の状況は下記のとおりすべて基準を下回りました。引き続き財政の健全化に取り組んでまいります。

◆健全化判断比率について（速報値）				（単位：％）
比率名	本町の状況	早期健全化基準	財政再生基準	参考：昨年度の状況
実質赤字比率	－（赤字なし）	15.00	20.0	－（赤字なし）
連結実質赤字比率	－（赤字なし）	20.00	30.0	－（赤字なし）
実質公債費比率	12.0	25.0	35.0	13.5
将来負担比率	63.2	350.0		66.8

◆公営企業における資金不足比率について

公営企業ごとに、資金の不足額が事業の規模に対してどれくらいの割合になっているかを示しています。水道、町立病院、訪問看護ステーション、下水道、農業集落排水の全会計について、資金不足は発生していないため比率はありません。

◆それぞれの比率を家計に例えると…

町の財政状況について、一般家庭の家計に例えることは、多少の無理がありますので、あくまでイメージとしてご紹介します。

- ◇実質赤字比率 : 1年間の家計に占める赤字の割合
- ◇連結実質赤字比率 : 2世帯住宅などの場合、それぞれの世帯の家計を合算した家族全体での1年間の家計に占める赤字の割合
- ◇実質公債費比率 : 年収に占めるローン返済額の割合
- ◇将来負担比率 : ローン残高や生命保険の支払いなどが年収の何年分に相当するかを示した割合

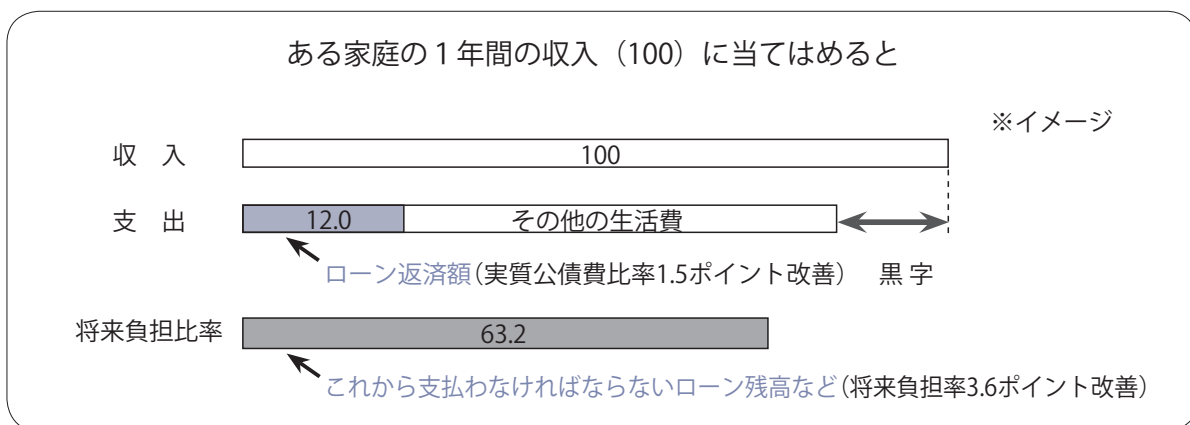

※健全化判断比率などに関する詳しい内容は、町のホームページをご覧ください。

白鷹町の介護保険



平成25年度の介護保険特別会計は、歳入総額15億3,605万円、歳出総額15億1,131万円となりました。介護給付費は、14億1,410万円、昨年度から4.2%の伸びとなりました。65歳以上の方（第1号被保険者）から町が直接いただいた介護保険料は、2億5,150万円でした。平成26年度は第5期介護保険計画の最終年度であり、次期の平成27年度から平成29年度までの第6期介護保険事業計画を策定中です。

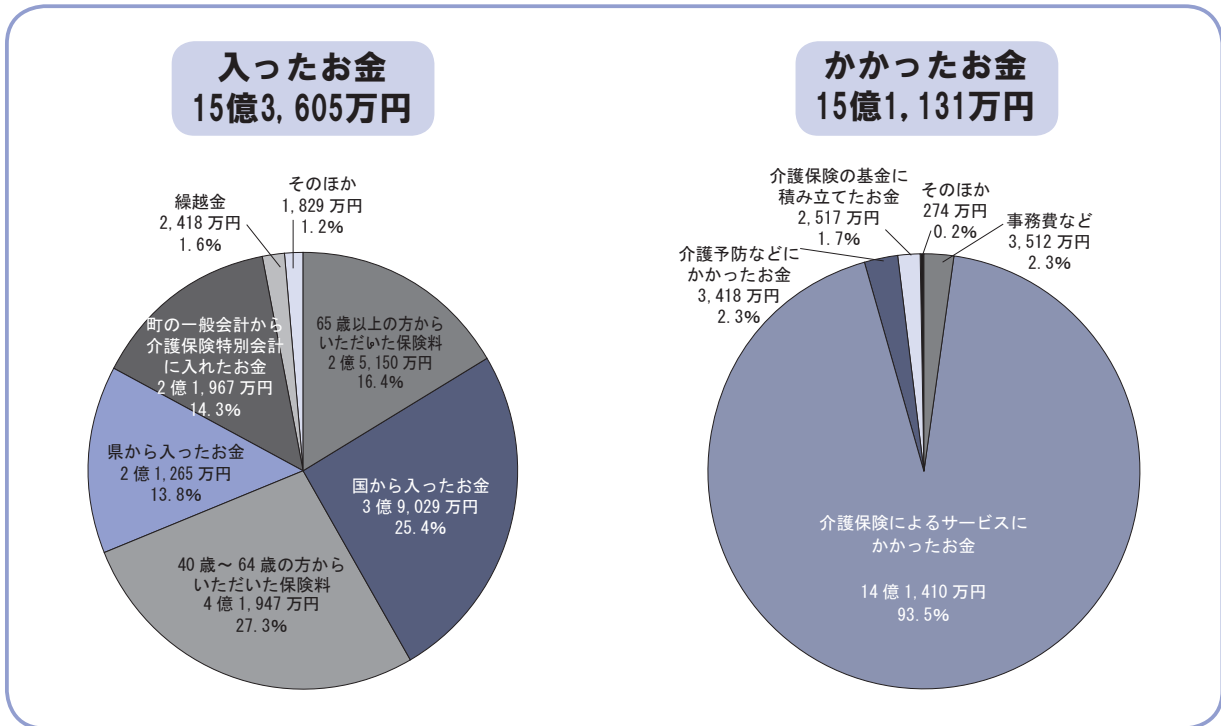

◆白鷹町における高齢者の人数や要介護認定を受けた方の人数など

	65～74歳	75歳以上	要介護等認定者数	左のうち介護サービスを利用した人数	自宅や通いでサービスを利用した人数	施設に入所してサービスを利用した人数
平成25年度	1,903人	2,922人	906人	799人	572人	227人
平成24年度	1,844人	2,926人	882人	785人	557人	228人

※同じ月に自宅でのサービスと施設でのサービスの両方を利用された方もいるので、サービスの合計は一致しません。

介護保険制度の改正について

現在、町では平成27年度から平成29年度の第6期介護保険事業計画を策定中ですが、国による新介護保険制度により下記のように変更になる予定です。

【主な変更点】

- (1) 低所得者の保険料の軽減割合を拡大（平成27年度分の保険料から）
- (2) 一定以上の所得のある利用者の自己負担を2割負担に引き上げ（平成27年8月から）
- (3) 低所得の施設利用者の食費・居住費を補填する「補足給付」の要件を見直し
 - ① 配偶者が住民税課税であれば対象外（平成27年8月から）
 - ② 預貯金などが単身で1000万超、夫婦で2000万円超の場合は対象外（平成27年8月から）
 - ③ 遺族年金や障害年金などの非課税年金を収入として認定（平成28年8月から）
- (4) 特別養護老人ホームの新規入所者を原則要介護3以上に限定（既入所者は除く）（平成27年4月から）
- (5) 要支援認定者の訪問介護（ヘルパー）と通所介護（デイサービス）を町の事業に移行（時期は未定）
※要支援の方も安心して利用できる制度にいたします。

育て支援新制度」が始まります

教えて！Q&A 新制度になったらどうなるの？

Q. 入所の手続きはどうなりますか？

A. これまでは、保育園の入所は「申込書」により、家庭での保育に欠けるか判断し入所いただいていた。新制度では、新規利用の場合、保育の必要性を「認定申請書」により認定し、「入所・入園申込書」を提出していただき入所・入園が決まります。現在すでに施設を利用し継続して入所の場合は、「認定申請書」により認定し入所となります。認定の区分は次のとおりです。

なお、平成27年度の保育所利用のご案内は、広報しらたか11月12日号でお知らせします。

【1号認定】 教育標準時間認定
満3歳以上で教育を希望する場合
利用先…幼稚園・認定こども園



【2号認定】 満3歳以上・保育認定
満3歳以上で、「保育の必要な事由」に該当し、保育所などで保育を希望する場合

利用先…保育所・認定こども園

【3号認定】 満3歳未満・保育認定
満3歳未満で、「保育の必要な事由」に該当し、保育所や地域型保育などで保育を希望する場合

利用先…保育所・認定こども園・家庭的保育など

2号・3号認定については、保育が必要な時間によって、「保育標準時間」利用と「保育短時間」利用に区分されます。

- ①保育標準時間（フルタイム就労を想定した利用時間）… 最長で1日11時間、保育を利用できます
- ②保育短時間（パートタイム就労を想定した利用時間）… 最長で1日8時間、保育を利用できます

Q. パートタイムで働いている人や家で育児をしている人は新制度の支援を受けられないのですか？

A. 新制度は子育てをしているすべての家庭を支援するものです。パートタイムで働いている人や育児休暇取得中すでに保育所等を利用している子どもがいても、「保育を必要とする事由」に該当すれば保育所等を利用することができます。また、家で育児をしている人が利用できる地域の子育て支援もあります。

◆保育を必要とする事由

- ◇就労（パートタイム等を含む基本的にすべての就労）
- ◇妊娠、出産
- ◇保護者の疾病、障がい
- ◇同居または長期入院などしている親族の介護・看護
- ◇災害復旧
- ◇求職活動（起業準備を含む）
- ◇就学（職業訓練校などでの職業訓練を含む）
- ◇虐待や家庭内暴力の恐れがあること
- ◇育児休業取得中に、すでに保育所等を利用している子どもがいて、継続利用が必要であること
- ◇その他、上記に類する状態として町が認める場合

◆利用できる地域の子育て支援

- ◇一時預かり…家で育児をしている保護者の急な用事などの際に利用できます。
- ◇地域子育て支援拠点…身近なところで子育てに関する相談や親子の交流、子育ての仲間づくりができます。
- ◇放課後児童クラブ…仕事などで、昼間保護者がいない家庭の小学生を預けることができます。
- ※その他にも、ファミリーサポートセンターなどの支援があります。



Q. 新制度になると保育料はどうなりますか？

A. 保育料は、所得に応じた負担を基本として、国が定める水準を上限に検討を進めています。具体的な金額については決まり次第お知らせします。

平成27年度から「子ども・子

平成24年8月に制定された「子ども・子育て支援法」に基づき、幼児期の学校教育や保育、地域の子育て支援の量の拡充や質の向上を図るため、平成27年4月から「子ども・子育て支援新制度」が全国でスタートします。

新制度では、子どもの年齢や親の就労状況などに応じた多様な支援を用意し、教育・保育や子育て支援の選択肢を増やすことにより、地域の子育て支援を充実させ「子育てしやすい、働きやすい社会」を目指します。

また、新制度のスタートに向けた町の取り組みとして、平成27年度から5年間の保育施設等利用定員の設定や保育施設の整備、子育て支援に関する事業などを定める「子ども・子育て支援事業計画」を作成中です。



「子ども・子育て新制度」のシンボルマークです



新制度の主なポイント



認定こども園の普及

幼稚園と保育所（園）に加えて、両方のいいところをひとつにした「認定こども園」の普及を図ります。

質や量の向上

幼児期の教育や保育の「量の拡充」や「質の向上」のため、施設整備や人材の確保、処遇の改善を行います。

支援の充実

放課後児童クラブの利用対象が小学6年生までになるなど、地域のニーズに応じた子育て支援サービスの拡充を図ります。

利用できる施設は？

幼稚園 3～5歳

小学校以降の教育の基礎をつくるための幼児期の教育を行う学校

利用できる保護者…制限なし

保育所 0～5歳

就労などのため家庭で保育のできない保護者に代わって保育する施設

利用できる保護者…共働き世帯など、家庭で保育ができない保護者

認定こども園 0～5歳

幼稚園と保育所の機能や特徴をあわせ持ち、地域の子育て支援も行う施設

利用できる保護者…制限なし

地域型保育 0～2歳

原則19人以下の少人数単位で、0～2歳の子どもを預かる事業

- *家庭的保育（保育ママ）定員5人以下を対象とした家庭的な雰囲気での保育
- *小規模保育 定員6～19人を対象とした家庭的保育に近い雰囲気での保育
- *事業所内保育 事業所内の保育施設などでの従業員や地域の子どもを保育
- *居宅訪問型保育 個別のケアが必要な場合などに保護者の自宅で1対1で行う保育

※白鷹町には現在、保育所以外の施設はありません。



国道287号（白鷹町大瀬地内）

積雪期前の通行止め解除を 目指し対策工事を実施中

国道287号線（大瀬地内）は、3月31日に発生した地すべり災害により全面通行止めとなり、町では早期の復旧を国・県に要望しています。

県では直ちに調査を実施するとともに地すべり対策に着手し、積雪期前の全面通行止め解除を目指し工事を進めています。

町民の皆様には、迂回路の通行などご迷惑をおかけしますが、ご協力をよろしくお願ひします。

このたび、県より復旧工事の概要について情報提供がありましたのでお知らせします。

【災害発生からこれまでの経過】

4月4日	土砂災害専門家（独）土木研究所が現地を調査
4月4日	ボーリング調査を開始（9孔）
4月5日	吉村知事が現地を視察
4月25日	町道坂下平田中山線を迂回路とする（車幅2.3m、車長7.0m以下まで通行可）
5月19日	町道迂回路の制限を変更（車長9.0m以下まで通行可）
6月9日	横ボーリング（地すべり抑制工事）開始
6月11日	吉村知事が国土交通省へ早期復旧を要望
6月30日	県道迂回路の長井大江線のガードレール等設置工事を開始
7月9日	豪雨により河岸浸食法面が崩落

【地すべり災害箇所図】

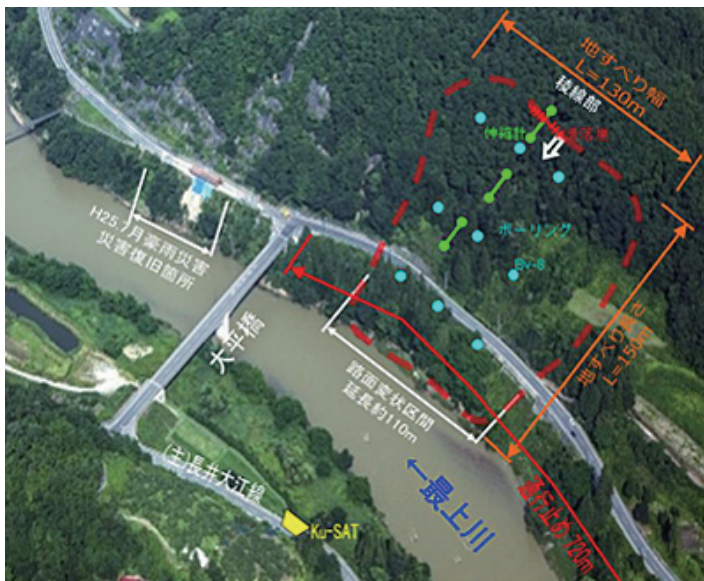

地すべり対策工事について

左記の工事について国土交通省と協議を進め、8月5日に災害査定を受けました。

- ①地下水を排水し、地すべりの動きを抑制する工事（横ボーリング）
- ②鋼材を埋め込み、地すべりの動きを抑制する工事（グラウンドアンカー）
- ③地すべりにより破損した道路施設を復旧する工事（舗装、擁壁等）

現在の工事の状況

地すべり対策工事の概略図

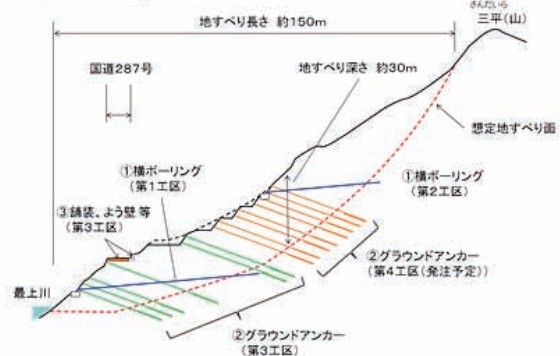

◆斜面下側の横ボーリング（第一工区）… 施工中

◆斜面上側の横ボーリング（第二工区）… 仮設道路施工を完了し、足場等の仮設を施工中



▲横ボーリング削孔状況

◆斜面下段のグラウンドアンカー、舗装・擁壁等復旧（第三工区）… 道路谷側の擁壁床掘り、道路山側の井桁擁壁撤去、グラウンドアンカーに着手



▲山側の井桁擁壁撤去



▲グラウンドアンカー施工状況

◆斜面上段のグラウンドアンカー（第四工区）… 今後発注予定

■問い合わせ 建設水道課
☎ 85-6142

10月は「土地月間」です

一定面積以上の土地取引には届出が必要です

※一定面積とは？

(届出が必要な土地取引)

【例】

- (1) 都市計画区域
5,000㎡以上
(5反歩)



- (2) 都市計画区域以外の区域
10,000㎡以上
(1町歩)



一団の土地取引についても届出が必要です。

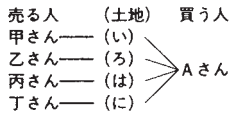

(い+ろ+は+に) ≥ 一定面積

- 【届出が必要な取引】
- ◆売買、交換
 - ◆営業譲渡
 - ◆譲渡担保
 - ◆代物弁済
 - ◆共有持分の譲渡
 - ◆地上権、賃借権の設定、譲渡
 - ◆予約完結権、買戻権などの譲渡

※契約後2週間以内に届出します。

平成26年度地価調査結果について

9月18日に県から平成26年度地価調査結果が公表されました。本町に関するものは次のとおりです。

1. 対前年度変動率 (%)

	住宅地	商業地	工業地	全用途
山形県平均	△1.7	△2.4	△2.3	△2.0
白鷹町平均	△1.8	△2.8	△3.4	△2.5

2. 白鷹町基準地価格

基準地の所在	今年価格 (円/㎡)	前年価格 (円/㎡)	変動率 (%)
大字十王字本宿2934番1(本宿7町内)	7,260	7,370	△1.5
大字鮎貝字八幡一1104番4 外3筆(新野医院付近)	7,050	7,200	△2.1
大字鮎貝字内町二3284番4 外1筆(内町通り中央)	10,500	10,800	△2.8
大字鮎貝字神明六2886番2 外3筆(マルニチロ食品付近)	7,150	7,400	△3.4

◇地価調査とは

地価調査とは、県内全市町村を対象として、各地域で基準となる土地(これを基準地といいます。)を選んで、その適正な土地価格を公表するもので、土地を売買する際の目安にしたいだくものです。

また、地価調査価格は、国・地方公共団体等が公共用地等を買収する場合の基準とされるほか、国土利用計画法に基づいて土地売買の届出があった土地の取引価格の審査・分析をするときの基準ともされるもので、適正な地価の形成に大きな役割を果たしています。

◇土地売買のときには、まず地価調査価格を調べましょう

売買の対象となる土地の条件(土地の形状、道路の条件、最寄駅からの距離、上下水道の整備状況など)を基準地の条件と比較すれば、おおよその適正な価格がわかりますので、土地売買のときには、まず地価調査価格をお調べください。地価調査の基準地は、皆さんの身近なところにあります。

なお、地価調査価格は、7月1日現在の価格ですので、その後の地価動向も考慮する必要があります。

◇地価調査結果は、役場で簡単に閲覧できます

地価調査の基準地価格、基準地が接する道路の種類・幅員、基準地の周辺の土地利用状況などを詳しく記載した地価調査の関係書面は、役場及び県庁で、だれでも簡単に閲覧できるようになっています。また、県のホームページでその内容を公開しています。

◇一定面積以上の土地については、売買等の取引をする場合は届出が必要です

市街化区域は2000㎡、市街化区域以外の都市計画区域は5000㎡、都市計画区域以外の区域については1万㎡以上の土地の売買などを行う場合は、契約を結んだ後2週間以内に届出が必要です。買い主が必ず役場(総務課)に届け出てください。

■問い合わせ

総務課企画室企画調整係

☎ 85 1 6 1 2 3

応援します！ 荒砥高校新入生！

町では、荒砥高校のさらなる発展を願い、荒砥高校に入学して学ぶ生徒の皆さんを応援するため「荒砥高校をサポートする会」を設立し、町を挙げて支援しています。

サポートその1（平成27年度で6年目）

荒砥高校新入生応援プロジェクト

町では、「笑顔かがやき 心かよう 美しいまち」をめざしています。次代を担う高校生には、充実した高校生活を送り、めざす進路を実現してほしいと願って、荒砥高校に入学される皆さんを応援します。

◇荒砥高校新入生に

応援券（7万円分）を助成します

平成27年度新しく入学される皆さんに、入学時に必要となる制服・運動靴などの購入費用や通学に係る費用の一部を支援します。

◇荒砥高校は…

小規模校の特性を生かし、生徒一人ひとりを認めて伸ばす教育を実践しています。また、学校あげてボランティアや地域行事などに積極的に参加するなど、地域との連携のもと、生徒の実践的な活動を通じた学びを大切にしています。

平成25年度から「総合学科」となり、主体的な学びを通して「未来の自分」を見つけるための教育が展開されています。



ボランティア活動（保育園での演奏会）

サポートその2（平成27年度で4年目）

介護職員初任者研修を支援

白鷹町社会福祉協議会が実施する研修を受講し、介護の仕事の入門とされている資格を取得することができます。専門知識を習得するだけでなく「講座を通して成長した自分を実感できる」と好評です。

◇荒砥高校の生徒が受講する場合

その費用を町が支援します

講義のほか、介護の現場で活躍する講師より実践的な演習を受講することができます。



介護職員初任者研修の様子



■問い合わせ 荒砥高校をサポートする会（事務局／総務課企画室企画調整係 ☎85-6123）

平成26年度明るい選挙啓発ポスターコンクール入選者

〈町審査入選作品〉



井上 結加 (荒砥高2年)



大滝 彩加 (鮎貝小6年)



丸川 和紗 (蚕桑小5年)



高野 清美 (荒砥高2年)



横山 愛彩美 (荒砥高2年)



渡邊 友美 (荒砥高3年)



樋口 恭子 (荒砥高2年)



金田 保奈美 (荒砥高2年)



安達 有夏 (荒砥高1年)

※入選作品は、第2次審査（県審査）へ推薦されます。

■問い合わせ 白鷹町選挙管理委員会 ☎85-6120



ゲストランナーの谷川真理さん。2 km 一般・小学1・2年の部と10kmの部に参加いただきました。

2 km 小学3年男子の部

- 1 宗前 澄 ETジュニア 0:07:57
- 2 中村 飛和 東根小学校 0:08:10
- 3 高橋安久里 小国小学校 0:08:17
- 4 後藤 理久 荒砥小学校 0:08:21
- 5 馬場 一翔 鮎貝小学校 0:08:37
- 6 菅 悠悟 蚕桑小学校 0:08:37

2 km 小学3年女子の部

- 1 石垣 鈴海 ETジュニア(谷地南部) 0:08:38
- 2 松本 恋実 山形市 0:09:04
- 3 佐藤 亜夢 西根小学校 0:09:23
- 4 齋藤 心花 小国小学校 0:09:31
- 5 上村 杏 鮎貝小学校 0:09:58
- 6 川口 千草 荒砥小学校 0:10:10

2 km 小学4年男子の部

- 1 板垣慎之介 山形大学附属小 0:07:44
- 2 野澤 琉斗 戸沢小学校 0:07:50
- 3 渋谷 龍輝 上山南小学校 0:07:53
- 4 太田 飛翔 ETジュニア 0:08:01
- 5 安部 正温 市名坂小学校 0:08:03
- 6 金田 琢夢 東根小学校 0:08:12

2 km 小学4年女子の部

- 1 奥山 悠華 ETジュニア 0:07:58
- 2 中村 咲楽 鮎貝小学校 0:07:58
- 3 大木 真緒 荒砥小学校 0:07:58
- 4 國谷 美裕 鷹山小学校 0:08:15
- 5 野澤 七美 戸沢小学校 0:08:18
- 6 佐藤 里菜 塩井小学校 0:08:40

2 km 小学5年男子の部

- 1 佐藤 伶音 ETジュニア 0:07:35
- 2 後藤 竜世 長井ジュニア(1977) 0:07:36
- 3 石垣朱里斗 ETジュニア(谷地南部) 0:07:41
- 4 山口 陽向 西根小学校 0:07:51
- 5 佐藤虎太郎 平枝ジュニア(1977) 0:07:52
- 6 大沼光之介 滝山小学校 0:07:54

2 km 小学5年女子の部

- 1 高橋華瑠亜 ETジュニア 0:07:40
- 2 丸川 和紗 蚕桑小学校 0:08:09
- 3 上村 葉風 鮎貝小学校 0:08:11
- 4 舟山 若葉 小国小学校 0:08:22
- 5 児玉 光 蚕桑小学校 0:08:24
- 6 佐藤はるな よろしく真岡 0:08:25

2 km 小学6年男子の部

- 1 志釜 璃久 長井ジュニア(1977) 0:07:20
- 2 土屋 謙臣 富並小学校 0:07:27
- 3 藤守 京真 東根小学校 0:07:40
- 4 樋口 凱 蚕桑小学校 0:07:44
- 5 細川 陽嵩 蚕桑小学校 0:07:44
- 6 大嶋 翼 蚕桑小学校 0:07:45

2 km 小学6年女子の部

- 1 蝦名 悠希 寒河江小学校 0:07:48
- 2 小林 遼緒 長井ジュニア(1977) 0:07:52
- 3 白岩 優風 ETジュニア 0:07:59
- 4 佐藤 美佳 長井ジュニア(1977) 0:08:10
- 5 大木 里菜 荒砥小学校 0:08:13
- 6 沼澤のどか 鮎貝小学校 0:08:50



今大会は、ゲストランナーに谷川真理さんを迎えて開催されました。

さわやかな秋晴れの中、若鮎マラソンコースを県内外の963人のランナーが駆け抜けました。

大会運営にご協力くださいました皆さん、ありがとうございました。

来年度は第50回の記念大会となります。来年度も多くの方の参加をお待ちしています。

来年度の第50回記念大会にあたり、これまでの「白鷹若鮎マラソン大会」を振りかえりたく、過去の大会関係資料(パンフレット・プログラム・大会結果等)を収集しています。お持ちの方がいらっしゃいましたら教育委員会生涯スポーツ係(☎85-6147)までご連絡をお願いします。

■若鮎マラソン大会に関する問い合わせ 教育委員会生涯スポーツ係 ☎85-6147

白鷹町誕生60周年記念 第49回白鷹若鮎マラソン大会

入賞者と記録



9月23日 日本陸上競技連盟公認コース
(蚕桑小学校スタート・ワイニツシュユ)

順位 氏名 (団体はチーム) 住所・所属 タイム

全選手の記録は町ホームページに掲載しています。

ハーフマラソン 一般男子の部

- 1 長澤 晃也 岩手県盛岡市 1:13:16
- 2 円館 和馬 宮城県仙台市 1:13:53
- 3 吉田 達郎 宮城県仙台市 1:18:17
- 4 吉名 億朗 宮城県仙台市 1:18:35
- 5 秋野 文宏 新潟県新潟市 1:21:05
- 6 若山 謙一 埼玉県さいたま市 1:21:23

ハーフマラソン 一般女子の部

- 1 平井あやか 宮城県岩沼市 1:34:23
- 2 諸橋 智子 宮城県富谷町 1:36:40
- 3 菅野 美花 宮城県仙台市 1:38:53
- 4 風間 和子 新潟県新潟市 1:43:50
- 5 秋野 恵子 新潟県新潟市 1:46:18
- 6 堀 千秋 上山市 1:46:59

10 km 高校男子の部

- 1 白田 匠 南陽高校 0:40:36
- 2 武田 真登 新潟県村上市 0:55:31

10 km 一般男子の部

- 1 高橋 拓巳 南陽市 0:33:09
- 2 佐藤 大 河北町 0:34:28
- 3 佐藤 智武 鶴岡市 0:34:58
- 4 若菜 優雅 福島県喜多方市 0:35:49
- 5 駒津 普司 長井市 0:35:57
- 6 島田 温彦 宮城県仙台市 0:37:01

10 km 一般女子の部

- 1 山口 節子 山形市 0:49:28
- 2 船山 真理 飯豊町 0:49:43
- 3 芝田 政美 福島県会津坂下町 0:49:52
- 4 若山 貴子 南陽市 0:51:04
- 5 高橋多美子 山形市 0:52:36
- 6 木野 利香 山形市 0:52:51

5 km 女子の部

- 1 尾形 友紀 米沢市 0:22:02
- 2 相馬けい子 宮城県仙台市 0:22:21
- 3 後藤 美咲 米沢商業高校 0:23:41
- 4 森 直湖 鶴岡市 0:25:09
- 5 大沼 広子 南陽市 0:25:41
- 6 阿部みゆき 鶴岡市 0:25:52

5 km 壮年男子の部

- 1 林 幸則 長井市 0:16:31
- 2 竹田 則幸 白鷹町 0:18:44
- 3 相馬 知彦 宮城県仙台市 0:19:04
- 4 松田 雄二 山形市 0:19:17
- 5 鈴木 治 宮城県仙台市 0:19:22
- 6 梅津 清 長井市 0:19:31

3 km 中学男子の部

- 1 佐々木翔太郎 明倫中 0:10:21
- 2 石沢 凜 山形六中 0:10:23
- 3 橋本 渉 白鷹東中 0:10:30
- 4 奥山 信希 河北中 0:10:34
- 5 茨木 天真 白鷹東中 0:10:38
- 6 竹田 了礼 白鷹東中 0:10:40

3 km 中学女子の部

- 1 小林 咲葉 白鷹西中 0:11:16
- 2 佐々木冴希 明倫中 0:11:53
- 3 菊地 愛羅 白鷹東中 0:12:24
- 4 鏡 青空 蔵王一中 0:12:37
- 5 秋生ゆうか 高島町 0:12:45
- 6 丸川 莉子 白鷹西中 0:12:49

2 km 一般の部

- 1 大坂 駿介 上山市 0:08:46
- 2 山口陽一郎 白鷹町 0:09:22
- 3 江口 耕司 河北町 0:09:26
- 4 丸川 康博 白鷹町 0:09:34
- 5 船山 健一 飯豊町 0:10:04
- 6 阿部 将治 上山市 0:10:19

2 km 小学1年男子の部

- 1 山口 広起 荒砥小学校 0:09:11
- 2 長岡 優真 荒砥小学校 0:09:18
- 3 橋本 開 東根小学校 0:09:32
- 4 佐藤 聖悟 鮎貝小学校 0:09:33
- 5 丸川 快斗 鮎貝小学校 0:09:34
- 6 梅津 光翔 鮎貝小学校 0:09:45

2 km 小学1年女子の部

- 1 伊藤 南 南山形小学校 0:09:34
- 2 深瀬このは 天童市 0:09:58
- 3 西村 心結 朝陽第三小 0:10:19
- 4 紺野 唯華 鷹山小学校 0:10:20
- 5 菅原 愛 あさひ小学校 0:10:36
- 6 田宮 悠羽 荒砥小学校 0:10:48

2 km 小学2年男子の部

- 1 安部 聡流 市名坂小学校 0:08:13
- 2 佐藤 空神 よろしく真岡 0:08:23
- 3 中村 雅楽 鮎貝小学校 0:08:27
- 4 鈴木 歩杜 荒砥小学校 0:08:51
- 5 槇 透吾 谷地南部小 0:08:53
- 6 渋谷 璃空 東根小学校 0:09:08

2 km 小学2年女子の部

- 1 菅 結愛 鮎貝小学校 0:08:57
- 2 佐藤 陽 平枝緑ヶ丘 0:09:20
- 3 青木 心捺 荒砥小学校 0:09:21
- 4 前田 真鈴 蔵王第一小 0:09:38
- 5 山村 里美 南郷小学校 0:09:41
- 6 佐藤 凪 荒砥小学校 0:09:55



鷹山地域のみんなで 鷹山地区・鷹山小学校合同運動会

9月14日、鷹山小学校グラウンドで鷹山地区・鷹山小学校の合同運動会が行われました。鷹山小児童のほか、多くの地区民の参加で、大人、子どもが一緒になってのまり入れやリレーなどの種目を競って盛り上がりました。鷹山小学校は今年度で閉校となるため、合同での運動会は今年で最後となり、地区では青チーム『東小手沢・新屋敷第2・中田町内』が、小学校は赤組が最後の優勝を飾りました。



戦争を風化させないよう 東根地区忠魂慰霊祭

9月9日、東根地区の熊野神社境内において「東根地区忠魂慰霊祭」が行われました。明治10年の西南戦争以降、故郷や家族を思いながら亡くなった戦没者179人の霊をなぐさめようと、東根地区顕彰会と遺族会が合同で3年に一度開催しています。今年は約40人が出席し、戦争を経験者した人が少なくなる中で戦争を風化させず悲しい歴史を繰り返さないようにと誓いがさげられました。



実りの秋 収穫の喜び 「田んぼの学校」で稲刈り体験

9月19日、鮎貝小学校の5年生19人が、「田んぼの学校」で鎌を使っての稲刈りを体験しました。町土地改良区、サンファームしらたか、JA青年部のみなさんに指導を受けて5月に田植えをし、この日は「はえぬき」を刈りました。始めは、刈り方やわらでの束ね方がうまくできず戸惑っているようでしたが、慣れてくると児童同士で教えあい協力して作業を進めていました。収穫した新米を食べるのが楽しみですね。



多くの観光客でにぎわいました 第38回白鷹鮎まつり

「第38回白鷹鮎まつり」が、9月13日から15日に道の駅白鷹ヤナ公園で開催されました。初日には、8月に誕生したご当地キャラクター「べにたかちゃん」に特別住民票が交付され、東中学校3年生が花笠踊りで開幕を盛り上げました。会場には、香ばしく焼きあがった鮎の塩焼きやいも煮など、白鷹の秋の味覚を味わおうと多くの人が訪れ、魚のつかみどりや手作り木工コーナーなどで家族で楽しむ姿が見られました。



鮎貝しやうげつ月さんより
寄贈いただきました
作品をいただきました

鮎貝しやうげつ月さんより寄贈いただきました。

鮎貝さんは、鮎貝城主であった鮎貝様とゆかりがあり、現在、岐阜県可児市にお住まいで、陶芸家、書家として活躍されています。

8月に山形市で開催された「陶芸展」の観覧のお礼にいただいたもので、今後も各地で個展を予定されているそうです。

寄贈ありがとうございます。



農作物を守るため 「鳥獣被害防止実施隊」辞令交付

10月1日、ツキノワグマなどによる農作物の被害を防止・軽減する「白鷹町鳥獣被害対策実施隊」の辞令交付式が行われました。白鷹町猟友会に所属し狩猟免許のある37の方が隊員に任命され、有害鳥獣の捕獲や駆除などの活動など行っていただくこととなりました。隊長には、西おきたま猟友会白鷹分会の海老名隆氏が就任し、「任命を受けた隊員として、自覚を持って地域に貢献していきたい」とあいさつされました。

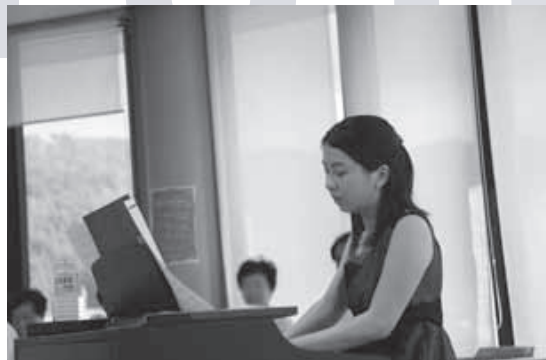

美しい音色に癒されて 町立病院ピアノコンサート

9月2日、町立病院デイルームにて、東京音楽大学ピアノ科3年の藤島さつきさんによるピアノコンサートが開催されました。ドヴォルザークの「ユーモレスク」など馴染みのあるクラシックから、懐かしい「川の流れるように」など、アンコールを含め10曲を演奏していただきました。入院中の患者さんや付き添いのご家族の方など約50人がその美しい演奏に聞き入り、穏やかな時間を過ごしました。

白鷹町消防団（平成和団長）が防災功労者として内閣総理大臣表彰を受賞しました。
白鷹町消防団は、昨年7月の豪雨災害時、災害発生以降11日間でのべ1363人の団員が出動しました。土のう積みなどの水防作業やポンプでの排水作業、二次災害への警戒にあたるなど、災害現場で昼夜を問わ



白鷹町消防団が 内閣総理大臣表彰を受賞

ず町民の安全確保に尽力し人的被害を出さなかった防災活動が評価され、2月の消防庁長官表彰に続く受賞となりました。
内閣総理大臣表彰は県内の消防団では初の受賞となります。
おめでとうございます。



昨年7月の豪雨災害時の消防団による水防作業（山口地区）



総合防災訓練を実施
9月28日、鮎貝小学校周辺において、町総合防災訓練が行われました。訓練は、大雨により土砂災害警報が発令され最上川の堤防が決壊する恐れがあるとの想定で、町消防団や鮎貝各地区の自主防災組織などが参加し、水防訓練や負傷者の搬送訓練、避難時の応急給食訓練などを実施しました。また、大規模災害に備えて自衛隊も参加しての訓練となりました。町では、昨年今年と豪雨災害が発生しており、いつ起こるかわからない災害に備え、参加者は真剣に訓練に取り組みました。

受動喫煙防止県民運動展開中！ たばこの煙から子どもたちを守りましょう！

受動喫煙（自分がたばこを吸わなくても室内や車内などでたばこの煙にさらされること）には健康に悪い影響がさまざまあります。受動喫煙からあなたやまわりの人たちを守りましょう。

たばこの先から出る煙（副流煙）には喫煙者が吸い込む煙よりも多くの有害物質が含まれています。



たばこの煙に含まれる4000種類以上の化学物質のうち、約250種類が人体に有害で、そのうち約70種類に発がん性があります。

親がたばこを吸うと、赤ちゃんの突然死（乳幼児突然死症候群）のリスクが高くなったり、気管支ぜんそくや中耳炎になる危険性が高まります。子どもの歯肉が黒くなってしまいうこともあります。

妻がたばこを吸っていなくても、夫がたばこを吸うと、妻のがんになるリスクが高くなることがわかっています。

妊婦さんへの影響として、早産や胎児の低体重があります。



これでは防げない！たばこの煙の害

換気扇や空気清浄機を使えば大丈夫？	家庭用の換気扇では十分に換気はできません。空気清浄機で有害な物質を取り除くことはできません。
ベランダで吸えば大丈夫？	窓の隙間から煙が流れ込んだり、たばこを吸った人が室内に戻ってから吐く息の中に有害物質が含まれるので受動喫煙を防ぐことはできません。
喫煙席と禁煙席が分かれば大丈夫？	席を分けただけでは煙が喫煙席まで流れてきてしまいます。たばこの煙が流れ出さないように対策をしていないお店では禁煙席を利用しても受動喫煙を防ぐことができません。

受動喫煙を防ぐために

- ◇自分のためにも周りの人のためにも、禁煙しましょう。
（禁煙や禁煙外来についてのご相談など、担当まで気軽にお知らせください）
- ◇妊婦さんや子どものいるところでは、たばこを吸わないようにしましょう。
- ◇受動喫煙防止対策をしているお店を積極的に利用しましょう。
（県では飲食店などに受動喫煙防止対策をすすめています。）
- ◇地区公民館や病院などの公共機関での分煙、敷地内禁煙の取り組みも進んでいます。

<予防接種についてのお知らせ>

予防接種法の改正により、平成26年10月1日から「水痘（水ぼうそう）」と「高齢者肺炎球菌」の予防接種が定期予防接種になりました。

◆水痘（水ぼうそう）予防接種

対象	1歳～3歳未満の方	3歳～5歳未満の方
回数	2回（6カ月から12カ月の間隔をあけて）	1回
期間	3歳の誕生日の前日まで	平成27年3月31日まで（平成26年度限り）
費用	自己負担なし（全額助成）	



*すでに水痘にかかった方及び任意で2回（3歳以上の方は1回）接種している方は、接種の必要はありません。
*対象となる方には、個別に通知します。

◆65歳以上の方の肺炎球菌予防接種

平成26年度は、過去に肺炎球菌予防接種を受けたことがない方で、以下の①または②に該当する方が対象です。（すでに肺炎球菌予防接種を受けたことのある方は対象外です。）

①以下の各年齢となる方

年齢	生年月日	年齢	生年月日
65歳	昭和24年度生まれ	70歳	昭和19年度生まれ
75歳	昭和14年度生まれ	80歳	昭和9年度生まれ
85歳	昭和4年度生まれ	90歳	大正13年度生まれ
95歳	大正8年度生まれ	100歳	大正3年度生まれ
100歳以上	大正3年4月1日以前生まれ		

②60歳以上65歳未満の方で、心臓、腎臓、呼吸器の機能または免疫機能に障がいのある方

回数 1回（1回の接種で5年程度効果が持続するといわれています。）
期間 平成27年3月31日まで
助成費用 3000円
接種方法 県内医療機関にて個別接種

*対象①の方には、個別に通知します。
*対象②の方は健康福祉課までご連絡ください。

上記の対象者以外で、70歳以上の方または65歳以上70歳未満で持病があり接種の必要性を医師が認めた方であって、過去に肺炎球菌予防接種の助成を受けたことがない方について助成を行っています（平成27年3月31日まで）。希望される方は、健康福祉課にて申請が必要です。

■問い合わせ 健康福祉課健康推進係 ☎86-0210

「元気ニコニコ健康まつり」においでください

参加者募集!

◆いつ 11月8日(土) 午前9時30分～午後3時30分

◆どこで 健康福祉センター

- ・「親子ふれあい体操」午前10時～12時（参加は無料です）
- ・健康づくりのための運動講座 午後1時30分～3時
講師 健康運動指導士 今野陽介氏
- ・げんき弁当コンクール
- ・平成25年度げんき弁当コンクール最優秀作品試食会
（先着100人限定です）
- ・荒砥高校保健委員、元気ニコニコ推進会による禁煙活動展示
- ・やってみよう！歯の元気度チェック、ブラッシング体験
- ・ロコモ予防トレーニング体験
- ・福祉施設作業体験と売店
（こぶしの家、白鷹陽光学園、フラワーほっと）
- ・売店（こんにやく他）

*各コーナーでおみやげがあります。

「元気弁当コンクール」

- ▼テーマ 親子で作るお弁当…保育園児の部
小学生の部・中学生の部
自分で作るお弁当…高校生の部
- ▼内容 材料費1食500円で、白鷹(置賜)産の食材を5品以上使った弁当

「親子ふれあい体操」

- ▼対象 3歳から小学生までの子どもさんとおうちの方
- ▼内容 親子でできる体操
- ▼講師 健康運動指導士 今野陽介氏
- *午前10時・11時の2回のうちどちらか
- *運動しやすい服装でおいでください。
- *10月29(水)まで必ずお申し込みください。
- 申し込み・問い合わせ
健康福祉課健康推進係 ☎86-0210



歩行者保護・早めライト点灯推進強化月間

◆実施期間

10月22日(水) ～ 31日(金)

高齢者の交通事故防止推進強化月間

◆実施期間

11月1日(土) ～ 30日(日)

日没が早まる秋以降は、夕暮れ時から夜間にかけて交通事故の多発が懸念されます。

【歩行者】

1. 道路を横断するときは、いつでも・どこでも安全確認、手や旗などで横断する意思表示をしましょう。
2. 夕方からの外出は「見られて安全」明るい色の服装で、ピカピカ光る夜光反射材を身につけましょう。



【運転者】

1. 横断歩道の手前では、減速して横断者に備え、横断者がいる時は一時停止して歩行者を横断させましょう。
2. 子どもや高齢者を見かけたらその行動に注意し、横断歩道以外の場所でも止まって渡してあげる「思いやり運転」をしましょう。
3. 全ての座席で必ずシートベルト・チャイルドシートを着用しましょう。
4. 夕暮れ時は早めにライトを点灯しましょう。
5. 飲酒運転は絶対に、しない、させない、許さない！

全国地域安全運動

◆実施期間

10月11日(土) ～ 20日(月)

◆運動の重点

1. 声かけ・児童虐待等子どもや女性の犯罪被害の防止
2. 振り込め詐欺・利殖勧誘事犯の被害予防
3. 施錠の徹底による住宅対象侵入犯罪の防止
4. 地域を見守る青パト活動の拡大・防犯カメラ等防犯設備拡充等による犯罪の防止

高齢者世帯訪問を実施しました

交通事故と詐欺被害にあらう高齢者が増加傾向にあり、交通事故・犯罪被害防止活動として9月30日に蚕桑(東高玉)地内で高齢者世帯訪問実施しました。

訪問は交通安全母の会が主体となり、安全・安心のまちづくりに関係機関団体も積極的に参加しました。



■問い合わせ

町民課くらし環境係

☎85-6131

長井警察署 ☎84-00110

白鷹西駐在所 ☎85-2029

白鷹東駐在所 ☎85-2046

vol.49

くらしの101知識

「個人情報削除してあげる」と持ちかける詐欺が急増！

「生活保護センター」を名乗る人から「あなたの個人情報3か所に漏れている。2社からは取り消せたがA社だけは取り消せず、代理人を立てる必要がある。」という電話があり、ボランティア団体の人が代理人になってくれることになった。すると、A社から連絡があり、自分に割り振られているという番号を教えられた。その後、代理人から「書類に書くために必要」とその番号を聞かれ教えたところ、A社から「第三者(代理人)に番号を教えたのは違法行為であり、社員が逮捕された。保釈金1千万円を払うように。」と求められ、宅配便で現金を送った。

【アドバイス】

公共機関が「個人情報削除してあげる」などと電話する

■問い合わせ

町民生活相談センター

町民課くらし環境係
☎85-6131

「裁判になる」などと脅す請求はとにかく無視！

契約した覚えがないのに費用を請求するはがきやメールが届いた、という架空請求に関する相談が寄せられています。請求の名目は、有料サイト利用料・出会い系サイト利用料・総合サイト登録料などがあります。

【アドバイス】

「このまま放置すれば法的手続きを取る」などと書かれています。利用した覚えがなければ、お金を支払わずに無視してください。

「マイマイガ」の発生を予防しましょう

今年、米沢市内で大量発生した「マイマイガ」の卵が町内でも建物の壁面や街灯などで確認されています。このまま放置すると来年大量発生する恐れがあります。ふ化（4月頃から）する前の駆除で発生を抑制することができまので、自宅の壁面などを点検し、卵を発見した場合は、無理のない範囲で駆除にご協力ください。

「マイマイガ」とは？

「マイマイガ」はガの一種で、メスが体長4〜5cmで黄色か灰色、オスは2〜3cmで灰色か茶色です。生存期間は6〜10日で、この間に建物の壁面や樹木などに産卵し、卵は越冬して翌年ふ化します。概ね10年に1度の周期で大量発生し、発生後3年間は注意が必要といわれています。

人への害はないの？

成虫が人に害を与えることはありませんが、幼虫は樹木や草花の葉に食害を与えるほか、皮膚が弱い方は触るとかぶれる恐れもあります。



▲マイマイガの卵（約2〜5cm）

卵の駆除方法は？

外壁などに付いた卵（褐色）は、カットしたペットボトルやヘラなどでそぎ落とし、土に埋めるか、可燃ごみに出してください。



▲卵は直接手で触れないように。

（写真提供 札幌保健所）

■問い合わせ

町民課くらし環境係

☎8516131

白鷹町認知症高齢者見守りネットワーク

見守り 支え合い

お年寄りが地域で安心・安全に暮らせるよう応援します

認知症・介護に関するご相談は
地域包括支援センター Tel.86-0112

「ふれあいいいききサロン」で心も体も元気！

「ふれあいいいききサロン」は、65歳以上の方の閉じこもりを予防し心も体も元気になるため、憩いの場として身近な分館に集まり、地域の方と楽しく交流することを目的に開催しています。

「近くで集まるサロンだからなんとか歩いても行ける」「幼なじみとサロンで会えるからうれしい」などの声が聞かれます。

現在、月1回程度、29か所で開催され、65歳以上の参加者には、毎回、町の介護予防事業から1人2000円の助成を行っています。会費の額などは地域により異なり、午前中から集まって昼食を一緒に

食べるという所が多いようですが、参加者だけでなくボランティアであるスタッフの方も楽しめるような様々な工夫を凝らしています。季節感を味わう花見や七夕飾り、芋煮会。各地区で活躍する団体の出し物（語り部や股旅踊り等）を見たり、出前講座（交通安全教室、消費生活センターや警察署の寸劇等）、また、健康づくり推進員との健康づくり教室や介護予防のための運動

・栄養・口腔の専門家に実技指導を受けたり、時には参加者だけでおしゃべりを楽しんだりしています。

また、若い世代の方が日中は仕事がありサロン代表やボランティアに参加できないため、65歳以上の参加者自らが代表者となってサロンを開催している地域もあります。ボランティアしてくる人がいないと嘆かず、自分たちでできる範囲で開催しようと力を合わせて地域の絆を守っています。このような地域も、町内や区からの理解があることがサロンの続ける活力になっています。

貝生地区の「あたごいきいき茶論^{サロン}」の様子



▲あらと保育園の園児を招いて歌や俳句などを披露してもらい、子供たちから元気をもらいました。



▲講師を招いての体操。家ではなかなかできない運動も、みんなと一緒にだと楽しくできます。

「サロン」の具体的な開催方法は、社会福祉協議会または地域包括支援センターにお気軽にご相談ください。

「ふれあいいいききサロン」や様々な活動に参加し、心も体も元気！を目指しましょう。

■問い合わせ

健康福祉課地域包括支援センター ☎8610112

【白鷹町誕生60周年記念】

●葛飾北斎

「富嶽三十六景」展



▲《神奈川沖浪裏》

- ▼いつ 11月8日(土)
～12月7日(日)
午前9時～午後7時
- ▼どこで ギャラリー
- ▼休館日 月曜日(月曜日が祝日の場合はその翌日)
- ▼観覧料 一般個人200円
高校生以下 無料
- ▼主催 白鷹町
- ▼共催 白鷹町教育委員会、白鷹町文化交流センター
- ▼協力 公益財団法人山形美術館
- ▼問い合わせ あゆーむ

▼どこで 交流回廊
▼観覧料 無料

「浪裏(大波)」や「赤富士」でおなじみの北斎は、大胆奇抜な構図によってさまざまな場所から望む富士を描き分け、浮世絵に「風景画」のジャンルを確立しました。北斎はまたアメリカの雑誌LIFEの特集「この千年間に偉大な業績をあげた世界の人物百人」に日本人でただ一人選ばれました。「富嶽三十六景」を含む珠玉の作品群がその理由です。

▼関連事業

記念講演会

葛飾北斎「富嶽三十六景」をめぐって

▼いつ 11月16日(日)
午後2時から

▼どこで 文化伝承室

▼講師 市川信也さん
(那珂川町馬頭広重美術館館長)

聴講は無料ですが、当日の観覧券が必要です。

●深山焼ミニ灯笼展覧会

▼いつ 10月8日(水)
～26日(日)
午前9時～午後7時

8月22日、23日に開催した「深山焼ミニ灯笼をつくるワークショップ」の参加者作品を展示します。

【白鷹町誕生60周年記念】

いわざさきちひろ展

10月26(日)まで開催。
3ページに関連事業を掲載していますので、ご覧ください。



▲《ガーベラを持つ少女》
1970年頃

白鷹町総合型地域
スポーツクラブ通信

RO*KUを楽しもう♪
Vol.28

☆RO*KUフェスティバル!!

『ニユースポーツ大会』

◆蚕桑・鮎貝・荒砥・十王・

鷹山・東根 各地区対抗戦!!

▼いつ 11月9日(日)

午後1時30分開会

▼場所 東根小学校体育館

▼種目

◎パドルテニス

団体戦 ダブルス3チーム

(各地区6名以上、男女問わず)

◎エンジョイ吹き矢

個人戦 5mの部

※両方の種目に参加も大歓迎!

▼対象 20歳以上

▼持ち物 内ズツク、飲み物

▼参加費 無料

どの地区が優勝か! 熱く戦おう! 上位入賞者に表彰も準備しております。皆さん、奮ってご参加ください。

▼申込締切 10月31日(金)

▼申込み・問合せ

RO*KU事務局まで

※大会に参加するにあたり、練習会場を開放します!

スポーツ推進委員会が、ルールや上達するコツを伝授します!

ぜひ、ご利用ください。

▼いつ 10月16日(木)

10月23日(木)・11月6日(木)

▼時間 午後7時30分～9時

▼場所 山峡体育館

白鷹町総合型地域
スポーツクラブゆめスポしらたか

「RO*KU」事務局(中央公民館内)

tel.87-8988 fax.85-2183

E-mail rokku@so.town.shirataka.yamagata.jp

ホームページ「ゆめスポしらたか」で検索。または、

- ▼『RO*KUけんこう塾』
「栄養たっぷり野菜で健康に」
▼いつ 11月11日(火)
午前10時～11時30分
- ▼場所 中央公民館
- ▼講師 木口 祐里(栄養士)
- ▼参加費 無料
- ▼秋冬おすすめの野菜や、その食べ方について学んだ後、ストレッチで身体をほぐします。お気軽にご参加ください。
- ▼申込締切 11月4日(火)
- ▼「キレイ☆カラダ教室」
「秋の夜長、おやすみ前の快眠エクササイズ」
▼いつ 10月27日(ヨガ)
11月5日(ストレッチ)
午後7時30分～8時30分
- ▼場所 東陽ホール
- ▼参加費 会員 300円
非会員 700円



白鷹町総合型地域
スポーツクラブゆめスポしらたか
「RO*KU」事務局(中央公民館内)
tel.87-8988 fax.85-2183
E-mail rokku@so.town.shirataka.yamagata.jp
ホームページ「ゆめスポしらたか」
で検索。または、





こども俳句「うんどうかい」

保育園の最大のイベントは、秋のドキドキ・ワクワク運動会です。一人ひとりが輝きます。悔しくて泣いたりすることもあるけれど、みんな一生懸命がんばります。

「うんどうかい ちからがいっぱい わいてきた」
「もしかして しんかんせんより はやいぼく」
「いっとうで ゴールしたぞ あおいそら」
「ころんだけど おきあがって ゴールまで」

荒高掲示板

県立荒砥高等学校

◆就業体験レポート

9月17日から21日にかけて、2年生が就業体験活動を実施しました。期間中、様々な職業に分かれてそれぞれが真剣に仕事に取り組みました。

あゆみの園では、お年寄りの方々のリハビリの介助や身の回りのお世話を行いました。コミュニケーションをとりながらお年寄りに親身に寄り添っている姿がとても印象に残りました。利用者の方々も高校生にお世話してもらい喜んでくれるようでした。実習生は介護という職業の大変さを身を持って実感していました。



▲あゆみの園にてリハビリの介助



▲パレス松風での部屋の清掃

パレス松風では、お風呂掃除や部屋掃除を行いました。真剣なまなざしで部屋の隅々まで丁寧に掃除していました。広い館内で黙々と作業をする仕事ぶりに感心しました。

3日間という短い間でしたが、働くことの大変さや喜びを学ぶことができました。今回の経験で身に付けた責任感や社会に出て働くことの意義を今後の生活に生かしていきたいと思えます。

お忙しい中で実習生にご指導くださった町内事業所の皆様、ありがとうございました。

(記) 荒砥高校2年
丸山ひとみ・佐藤大志

町報川柳 「記念」

母の実家	記念の木いっぱい	これは何	長井市
記念碑の隅に一輪	彼岸花		安部ありな
古希祝い	記念のマフラー	首に巻き	安部 健一
記念木	長寿あやかり	虫が喰う	池田 武子
「記念樹」	息子結婚	願い込め	石川與次衛門
末っ子孫	成人記念	ハイポーズ	五十公野かをる
幾つかの夏	の記念日	頭垂れ	五十公野春己
記念品	よりも嬉しい	金一封	糸 マサ
嫁ぐ時	記念となった	名セリフ	植木 英夫
孫植えた	記念樹今は	天とどく	梅津美千子
結婚の	記念日そろそろ	六十回	海老名さち
平和だよ	記念する日が	見つからず	遠藤 八重
着物着て	汗と二十歳の	記念写真	大滝健次郎
記念日に	平和の鐘が	鳴り響く	奥山 節子
共白髪	夫婦で迎える	記念の日	片山 時美
記念日を	自分のために	作る日々	小関 弘
花束を	誕生記念	プレゼント	神保 玲子
記念日が	多くて財布	膨らまず	鈴木 トミ
初孫生まれ	記念に残し	うれしくて	鈴木美貴子
記念日に	ひと手間かけて	ぜん囲む	平 恒人
記念樹の	葉ずれさやかな	ロマン聞く	高橋 朝子
夫婦茶碗	何度買ひ替えても	記念	高橋 とみ
家も無く	語る人無く	記念の碑	白兔
誕生日	曾孫と唄う	何度目か	土谷 灯一
結婚の	記念日毎に	妻強く	土屋 敏子
亡き祖母と	まつりに写し	記念かな	土屋 敏子
記念樹も	孫も成人	域を盛る	敏子
多すぎて	覚えきれない	記念の日	敏子
一生は	出合いと別れの	記念の日	敏子
孫達の	記念樹眺め	願い請う	敏子
寫真撮り	記念に残る	アルバムに	敏子
欠席を	減らす工夫の	記念品	敏子
義務教育	卒業写真	胸に抱く	敏子
染井吉野	見上げ見ている	記念樹です	敏子

次回「光」十月二十五日まで。 「自分」十一月二十五日まで。
白鷹町大字荒砥甲八三三番地 白鷹町役場総務課企画室情報係 宛

美しい郷へGO!

白鷹発 みらい・環境ニューコース



「美しい郷づくり推進会議」の新体制(任期2年)での活動がスタートしました。美しい白鷹を未来の子どもたちへ引き継いでいくため、ごみ減量化の推進、清らかな水環境の保全、地球温暖化対策としてのエコドライブ講習会や環境出前講座の開催など、梅津一久会長(十王)を中心に16名の委員で活動していきます。

ごみ・資源部会

- 加藤仁美(蚕桑)
- 戸借清策(鷹山)
- 片山せつ(蚕桑)
- 高山悦子(荒砥)
- 芳賀吉弘(荒砥)

水環境部会

- 石川重二(鮎貝)
- 佐藤久一(蚕桑)
- 紺野秀雄(鮎貝)
- 酒井良加(鮎貝)
- 鈴木賢吉(東根)

省エネ・新エネルギー部会

- 熊坂勝則(十王)
- 金田 正(蚕桑)
- 梅津宗吉(東根)
- 紺野俊一(鷹山)
- 山口政人(十王)

EMぼかしづくり講座

蚕桑・鮎貝・鷹山の各地区公民館において、ぼかしづくり講座を開催し、合計で59人が参加しました。

ぼかしづくりは、生ごみ減量につながる活動で町全体に広がっており、ごみ削減の大きな原動力となっています。

団体や公民館活動などで生ごみ減量目的のぼかしづくりを行う場合は、講師の派遣やEM資材等の支援をしています。



▲滝野地区のぼかしづくり講座

環境にやさしいプール清掃



▲東根小学校での発酵液づくり授業

授業の中で環境に関するお話と米のとき汁発酵液づくりをしました。教室内の日のあたる場所において時間をかけて発酵させ、自分が作った発酵液を今月プールに投入します。来年の春、プールの壁や底のヌメリがきれいにはがれ落ちて「らくらくプールそうじ」ができることを楽しみにしています。

エコドライブ講習会

8月2日〜3日の白鷹町産業フェアにおいて、エコドライブ講習会を開催し、山形県自動車公益センター職員の方を講師に、講習と実際の運転により、13人がエコドライブの方法を学びました。

地球温暖化に関する最新の情報や、新型自動車のお話もあり、環境問題はみんな考えていかなければならないことを再認識しました。

【エコドライブのポイント】

①発進時：時速20kmまでは5秒かけてゆっくり加速のふんわりスタート

②走行時：一つ先の信号も見て車間距離に余裕を持つての運転

③停止時：アイドリングストップ

エコドライブステッカーを作成!



省エネ・新エネルギー部会では、このたびエコドライブステッカーを作製しました。エコドライブ講習会を受講された方に差し上げています。

エコドライブは「これからのドライブマナー」です。愛車に貼って、エコドライブを実践しましょう!

美しい郷づくり推進会議では、さまざまな講座を開催しています。環境に関心のある方は、ぜひご相談ください。

■問い合わせ

白鷹町美しい郷づくり推進会議
(事務局/町民課) 環境係
85-6131

税 のまめ知識

「入湯税」とは？

入湯税は町内の温泉（鉱泉浴場）を利用した人が負担する税金で、経営者が料金と一緒に徴収し、町に納付します。この税は目的税として、環境衛生施設や鉱泉源の保護管理施設・消防施設・観光施設等の整備及び観光の振興などにその使い道が定められています。町内では2つの温泉施設が営業を行っており、平成25年度は、742万円の収入があり、鉱泉源の保護管理や観光振興に充てられました。

平成25年度の利用者は約70,300人で、7月豪雨の影響等により昨年より減少となりました。

●税額

宿泊した入湯客1人一泊につき 150円

日帰りの入湯客1人一日につき 100円

●課税されない人

12歳未満の人や、学校が教育活動として実施する行事に参加する生徒などは課税されません。

「都市計画税」とは？

都市計画税は、都市計画法第59条の規定に基づく道路・公園・下水道などの都市計画事業や土地区画整備事業の費用に充てる市町村の税金です。

平成25年度は、3,951万円の収入があり、下水道などの整備に充てられました。

白鷹町では、昭和54年から導入し、課税は町の都市計画区域内で条例で定めている課税区域内の土地と家屋が対象となっており、税率は0.3%で、固定資産税とあわせて賦課・徴収しています。

「エルタックス (eLTAX)」とは？

エルタックスとは、地方税の申告及び申請・届出の手続きをインターネットを利用して電子的に行うシステムのことです。従来紙で行っていた地方税の申告が、自宅や職場などのパソコンから行うことができます。

町では平成22年9月から法人町民税、固定資産税（償却資産）、個人住民税（給与支払報告書）などの申告サービスを開始しています。

メリットは？

①複数の市町村への申告をまとめて一度に送信できます。

②エルタックス用の無償ソフト「PC desk」または市販の税務・会計ソフトで申告書が簡単に作成できます。

③利用できる時間が長い。（平日午前8時30分～午後9時）

※エルタックスの詳細や利用届出の手続きなどについては、エルタックスホームページをご覧ください。

（ホームページ <http://www.eltax.jp/>）

■問い合わせ

入湯税・電子申告…税務出納課町民税係 ☎85-6132

都市計画税 …税務出納課資産税係 ☎85-6133

年末調整説明会のお知らせ

平成26年分の年末調整関係事務の事業所説明会を下記の日程で開催します。

開催月日	時間	会場	対象地域
11月13日 (木)	午後1時30分～ 3時30分	長井市置賜生涯学習プラザ	白鷹町 飯豊町
11月14日 (金)	午前10時～12時	長井市置賜生涯学習プラザ	長井市
	午後1時30分～ 3時30分		

◆説明内容

- ・年末調整のしかた
- ・給与所得の源泉徴収票等の作成と提出
- ・給与支払報告書（総括表）の書き方
- ・源泉徴収票・支払調書提出のチェックポイント

なお、個人事業者の青色申告決算説明会（年末調整関係事務の説明も含む。）は別途開催されます。

◆会場の収容人数の都合上、対象地域を指定していますが、日程のご都合が合わない場合は、他の会場への出席が可能です。

■問い合わせ

長井税務署 調査部門 ☎84-1810（代表）

※自動音声によりご案内しております。

「税を考える週間」無料相談

東北税理士会長井支部では、11月11日～17日の「税を考える週間」にあわせて無料税務相談を行います。事前に電話での予約をお願いいたします。

開催日	担当税理士	電話番号	場所
11月10日(月)	金田 和夫	88-9159	長井税理士法人 (長井市館町南10-57)
	渡邊美津夫	87-0057	渡邊税理士事務所 (長井市台町4番8号)
	植木 英夫	84-2505	須貝税理士事務所 (長井市新町14-29)
11月11日(火)	須貝 周一	84-2505	須貝税理士事務所
	長澤 修司	88-9159	長井税理士法人
	土屋 正昭	85-0326	土屋税理士事務所 (白鷹町大字十王5540-8)
11月12日(水)	長沼 安義	72-2400	長沼税理士事務所 (飯豊町大字樺3596-3)
	海老名信乃	85-4548	海老名税理士事務所 (白鷹町大字十王3740)
	村上 俊浩	88-9159	長井税理士法人

※相談の時間は午前10時～午後3時です。



広報直通便

現在3歳前の第1子が保育園に入所しています。第2子を出産し、これから育児休暇を取るつもりですが、育児休暇中は保育園に入所できないと聞きました。本当に入所できないのでしょうか。

A お答えします

保育園の入所につきましては、本町では産後3カ月経過後、母親が育児休暇を取り家庭にいる場合は、退所のお話をさせていただいていますが、保育園に入園中の児童の発達に環境の変化が好ましくない場合や母親の体調、または家庭事情等がありますので、その状況をお伺いしながら、町で入所の判断をしてみたいと思います。不明な点や不安なことがありますしたら、お気軽にご相談ください。

■問い合わせ

健康福祉課子育て支援係
☎86-10212

9月の町長交際費

平成26年9月に支出された町長交際費についてお知らせします。

支出日	区分	支出額(円)	内 容
9月1日	香典	5,000	職員親族弔慰金
9月2日	御祝	5,000	地酒と黒べこまつり
9月2日	御祝	3,160	諏訪神社例大祭
9月10日	御祝	5,000	マイクロライト日本選手権大会ウェルカムパーティー
9月18日	御祝	5,000	公益財団法人やまがた健康推進機構創立50周年記念式典
9月22日	香典	10,000	元南陽市長弔慰金
9月25日	献花	10,000	山形大学医学部慰霊祭
9月29日	贈答品	10,880	重要事業要望
	計	54,040	

■問い合わせ 総務課総務係 ☎85-6120

2014年「長井線開通100周年記念」

フラワー長井線まつりを開催します！

祝

フラワー長井線は1914年の梨郷～長井間の開通から100周年を迎えます



◆いつ 10月26日(日) 午前10時～午後2時30分

◆どこで 山形鉄道フラワー長井線 荒砥駅 特設会場

◆鉄道イベント **100円列車の運行** 当日は1回乗車ごと100円でフラワー長井線に乗車できます。



「フラワー長井線スマイルプロジェクト100」

みんなで手を振り12時43分荒砥駅到着の臨時列車をまつり会場で迎えましょう。

◆催し

- | | |
|----------------------------|-------------|
| 1. オープニングセレモニー | 10:00～10:15 |
| 2. 白鷹町少年少女合唱団 | 10:15～10:30 |
| 3. ミニSL試乗会(催物開催時間運行はしません) | 10:20～14:30 |
| 4. あらと保育園 演技 | 11:00～11:15 |
| 5. 荒砥高校吹奏楽 | 11:30～11:45 |
| 6. よさこい白鷹櫻鷹会 演舞 | 12:10～12:30 |
| 7. 花でフラワー長井線誕生会 | 12:35～12:44 |
| 8. フLOWER長井線スマイルプロジェクト | 12:40～12:45 |
| 9. イメージソングAKEMI「スマイル」コンサート | 13:00～13:30 |



■問い合わせ フLOWER長井線まつり実行委員会(事務局) 山形鉄道 ☎88-2002

役場は ☎85-2111

白鷹山情報

4場所連続の勝ち越し



大相撲九月場所
(9月14日〜28日)

取組	星取	決まり手
初日	○	小手投げ
4日目	○	掬い投げ
5日目	○	突き出し
中日	●	寄り切り
9日目	●	叩き込み
11日目	●	押し出し
13日目	○	寄り切り

東幕下27枚目 4勝3敗

今場所を振り返って
(白鷹山のコメント)

今場所は初日から調子が良く3連勝しましたが、その後、3連敗してしまいました。やはり、気を抜くと、勝てる相撲も勝てなくなると自分の相撲が取れなくなるとのどと改めて実感しました。今場所もまた、課題の残る場所になりましたが、一つ一つ地道に課題を克服していければと思います。今場所もたくさんの方の応援ありがとうございました。



第11回 白鷹山地区公民館まつり

- ▼いつ 10月19日(日)
- ▼午前10時30分〜午後2時
- ▼どこで 鷹山地区公民館
- ▼内容
 - *獅子舞演舞(昼12時30分)
 - 滝野・萩野・中山各地区の獅子舞：今年は中山の獅子がトリを務めます。
 - *金魚すくい・くじ引き屋・綿あめ・売店・手打ちそば

第20回 陽光まつり

- ▼いつ 10月19日(日)
- ▼午前10時〜午後1時45分
- ▼どこで 白鷹陽光学園内
- ▼内容 山形大学花笠サークル・四面楚歌さんの踊り・AKEMIさんショー・模擬店・バザー・抽選会など
- 問い合わせ 白鷹陽光学園 ☎85-3030

白鷹盆栽会展示会

- ▼いつ 10月25日(土)〜27日(月)
- ▼午前10時〜午後5時
- ▼どこで 東根小学校前 東山際盆栽友学館
- 問い合わせ 平吹稔 ☎85-3732

白鷹町バドミントン大会

- ▼いつ 11月9日(日)
- ▼午前8時30分集合

- ▼どこで 荒砥高校体育館
- ▼参加資格 町内に在住または通勤通学をしている方(高校生についてはこの限りではありません)
- ▼申し込み 協会が特に認められた方
- ▼競技種目 男子A・Bダブルス、女子A・Bダブルス、少年少女(小学生)ダブルス、少年少女シングル
- ▼競技方式 予選リーグ後に決勝トーナメント(参加人数により変更あり)
- ▼参加料 大人1000円、高校生700円、中学生以下500円
- ▼申込方法 参加種目、選手名、所属、申込責任者の住所と電話番号を記入のうえ、10月28日(火)まで郵送またはFAXでお申し込みください。
- 申し込み・問い合わせ 〒992-0841 白鷹町大字畔藤2561 小形欽也 ☎/FAX 85-1772

おきたま八食祭

- 今年で4回目となる「おきたま八食祭」を、フラワー長井線の100周年を祝う『スマイルプロジェクト100』『フラワー長井線まつり』と

- 同時開催します。楽しいイベントが盛りだくさんです。ぜひご来場ください。
- ▼いつ 10月26日(日)
- ▼午前10時〜午後3時
- ▼どこで 長井駅前「フラワー長井線まつり長井駅会場」
- ▼内容 「八食まるしえ」
- 置賜3市5町から自慢の「ご当地グルメ」や「新鮮な採れたて野菜と果物」が集まるほか、置賜の地酒とワインも勢ぞろいします。置賜のおいしさをまるごと堪能ください。
- 問い合わせ 置賜八食祭実行委員会(事務局) 置賜広域行政事務組合総務課企画財政係内 ☎0238-2313246

おいたま3地域(南陽・米沢・西置賜) 合同生協まつり

- ▼いつ 10月26日(日)
- ▼午前10時〜午後2時
- ▼どこで 生協共立社置賜支部(南陽市梨郷648-4 国道113号線沿い)
- ▼内容
 - *生協商品の試食・販売・活動の展示
 - *生協関係諸団体(産直)の直売

*わけあり生協商品激安販売
*大抽選会・模擬店 など

※内容が変更になる場合があります。
生協の商品や活動にぜひふ
れてください。みなさんのお
越しをお待ちしています。

■問い合わせ 西置賜生協
☎0238-84-6395

**山形フラワーフェスティバル
2014を開催します**

県内の生産者が栽培した最
高級の花が出品される品評会
産地紹介のフラワーアレンジ
デモンストレーション、出品
物の販売など各種イベントが
開催され、白鷹町の花も出品
される予定です。ぜひお出か
けください。

▼いつ
10月18日(土) 午前10時～
午後4時
10月19日(日) 午前9時～
11時

▼どこで 新庄市 大地会館
※会場では、「もがみ大産業ま
つり」と「新庄味覚まつり」が
同時開催されます。

■問い合わせ 最上総合支庁
農業振興課農産園芸担当
☎0233-29-1317

やまがた環境展2014

全国一ゴミの少ない県を
めざし、環境に配慮した3R関
連製品や環境技術の展示、楽
しく役に立つイベントや体験
が満載の「やまがた環境展2
014」を開催します。

▼いつ 10月25日(土)

午前10時～午後5時
10月26日(日)
午前10時～午後4時

▼どこで 山形国際交流プラ
ザ「山形ビックウイング」

▼主なイベント内容

【25日】
午前11時20分～午後2時45分
おもしろ環境ゼミナール
12時30分 エコ料理ふるまい
【26日】
午前10時40分～午後2時40分
環境落語
午前1時～午後3時
「Tea and Tomoniraiブ」

【両日】
おもちゃ交換会「かえっこバ
ザール」
エコカー新車フェスティバル
▼入場料 無料

▼問い合わせ
山形県循環社会推進課

☎023-630-2322

第34回こころのフェスティバル

日本精神科病院協会山形県
支部では、精神科医療及び保
健福祉に対する社会の理解を
深めていただくため、こころ
のフェスティバルを開催しま
す。

【作品展】

西置賜地区の精神障害者の方
の作品を展示します。

▼いつ 10月29日(水)～10
月31日(金)

▼どこで 長井市会場 長井
郵便局

【講演会】
演題「メンタルフィットネス」
講師 笹原美智子 氏
▼いつ 11月14日(金)
午後2時～

▼どこで 酒田市 東北公益
文科大学 公益ホール
※作品展、講演会とも入場無
料です。

■問い合わせ 吉川記念病院
☎87-8000

募 集

**「おきたまおいしい米づくり
コンクール」出品大募集**

平成26年度の「おきたまお
いしい米づくりコンクール」
への出品を募集します。

▼参加資格 置賜管内の生産
者・生産者団体

▼参加区分「つや姫」「はえ
ぬき」の2部門

▼申込方法 申込書に必要事
項を記入し、玄米サンプル5
00グラムを添えて、産業振
興課までお申し込みください。
(1応募者各部門1点以内)

※申込書は産業振興課・JA
白鷹支店、西置賜農業技術普
及課に備えてあります。
▼提出期限 10月31日(金)
▼審査方法 一次審査：申込
書類審査及び食味成分など
二次審査：一次審査の上位に
ついて、審査員による食味官
能試験(試食)で順位を決定

■問い合わせ
西置賜農業技術普及課作物担
当

☎88-8216

西置賜農業フォーラム

6次産業化に向けた楽しい
内容が盛りだくさんです。皆
さんの参加をお待ちしていま
す。

▼いつ 10月30日(木)

午後1時30分～4時30分
▼どこで 長井市 はぎ苑
新館

▼内容

【基調講演】
演題「県産農産物を素材とし
た食品加工を進めよう！」
講師 山形県農業総合研究セ
ンター食品加工開発部加工開
発推進主幹 小笠原悦子氏

【事例紹介】
西置賜農業賞受賞者、管内の
取り組み

【展示・試食】
農産加工品、新米、管内産果
物・野菜・花 など
▼参加費 無料
▼参加者 西置賜管内の農業
者及び関係者

▼募集人数 先着100人
▼申込期限 10月23日(木)

■申し込み・問い合わせ
産業振興課農業振興係
☎85-6107

**光業就業セミナー(全4回中
第2回)を開催します**

将来観光のお仕事に就きたい方、ご興味のある方、どんなでも、ご参加ください。2回目からでも参加できます。

▼いつ 11月11日(火)

午後1時30分～3時30分

▼置賜総合支庁 2階講堂

▼内容 講演とパネルディスカッション

講演「県や置賜で何したたなあ？」―地域で求める観光業リーダー―

講師 上杉コーポレーション
代表取締役 内藤文徳氏ほか
パネラー 小野川温泉河鹿荘
代表取締役 佐藤雄二氏ほか

▼参加料 無料

▼定員 40人

▼申込期限 10月31日(金)

■申し込み・問い合わせ

置賜総合支庁観光振興室
☎0238-26-6098

保育士再就職支援研修会

保育士の資格を持っていて現在保育の仕事から離れている方、資格を持っていない方も保育の仕事に興味のある方を対象にした研修会です。

▼いつ 11月9日(日)
午後1時～

▼どこで 山形県看護協会会館(山形市松栄 アルカディアソフトパーク山形内)

▼内容

*研修(保育をめぐる現状、現場が求める人材とは)

*各種就職相談

*保育の現場体験(後日)

▼対象者 現在離職している保育士資格所有者等

▼参加料 無料

▼申込期限 10月29日(水)

■問い合わせ 山形県社会福祉協議会 福祉人材センター

☎023-633-7739

自衛官等採用のお知らせ

◇募集種目 自衛官候補生

▼応募資格 18歳以上27歳未満の男子

▼受付期間 11月21日(金)

▼試験日 11月30日(日)

◇募集種目 高等工科学校生徒

▼応募資格 15歳以上(中学卒業見込みを含む)17歳未満の男子

▼受付期間

推薦:11月1日(土)～12月5日(金)

一般:11月1日(土)～平成27年1月9日(金)

▼試験日

推薦:平成27年1月10日(土)～1月12日(月)の3日間のうち指定された1日

一般:平成27年1月24日

■問い合わせ 自衛隊米沢地域事務所(米沢市金池三丁目1-39 米沢地方合同庁舎)

☎0238-23-0011



健康づくり講演会

町民の皆さんが健康で快適な生活を送れるよう、昨年引き続き「健康づくり講演会」を開催します。インフルエンザと肺炎の予防と対策についての詳しいお話をお聞きします。ぜひご参加ください。

▼いつ 10月28日(火)

午後6時30分(午後6時開場)

▼どこで 健康福祉センター

すこやかホール

▼講師 山形市立病院済生館呼吸器内科長 岩淵勝好先生

▼演題 「インフルエンザと肺炎の予防と対策」

■問い合わせ 町立病院事務局

☎85-2155

認知症の人と家族の会

認知症介護の経験者の話を聞いてみませんか。介護についてひとりでは悩まずにご相談(ご参加)ください。

▼いつ 10月23日(木)

午後1時30分～3時

▼どこで 健康福祉センター

▼申込期限 10月20日(月)

■申し込み・問い合わせ

健康福祉課地域包括支援センター

☎86-0112

元氣ニコニコウォーキング&軽スポーツのご案内

①元氣ニコニコウォーキング&スポーツの秋、ウォーキングと一緒に健康づくりをしませんか。

▼いつ 10月19日(日)

午前9時集合

▼集合場所 中山スキー場

▼コース 中山地区コース

終了後にいも煮会

▼持ち物 飲み物、雨具など

▼会費 1300円

▼申し込み 10月17日(金)までお申し込みください。

②軽スポーツ

楽しく体を動かしてリフレッシュしませんか。

▼いつ 11月5日(水)

午後7時～9時

▼どこで 荒砥地区公民館

▼内容 輪投げ・ペタンク

※申し込みは不要です。

■申し込み・問い合わせ

平吹隆 ☎85-0942

**しらたか夢未来発掘事業採択事業
リズムダンス教室参加者募集**

誰でもできる簡単なリズムダンス教室です。初心者も大歓迎で、見学だけでもOKです。ぜひご参加ください。

▼いつ 10月25日(土)

午後8時～午後9時まで

▼どこで 白鷹町産業センター

▼参加料 無料

▼持ち物 シューズ、ドリンク等

※参加をご希望の方は、当日午後7時50分まで直接会場にお集まりください。

■問い合わせ 事務局 吉村

☎080-6026-5243

山形県委託事業

やまがた結婚サポートセンター
置賜地域出張登録会のご案内

個別のお見合いを望む方への支援として実施しています。登録すると会員同士が直接会うことができます。

▼10月25日(土)～26日(日)
午前10時～午後5時

▼どこで 置賜総合文化センター13階会議室(米沢市金池3丁目1-14)

■問い合わせ 健康福祉課子育て支援係 ☎86-0212

婚活応援室にご相談ください

町婚活サポート委員会では、結婚や良い出会いを望む方への支援として、毎月1回、結婚相談会を開催しています。どうぞお気軽にご相談ください。日程は、毎月のお知らせ版をご覧ください。

■問い合わせ 健康福祉課子育て支援係 ☎86-0212

借金に関する巡回無料相談会

事前にご予約のうえご相談ください。必要に応じて弁護士など専門家に引き継ぎます。

相談は秘密厳守です。

▼日時 10月24日(金)

午前10時～午後3時30分

▼会場 置賜総合支庁西庁舎2階203会議室

▼予約先 山形財務事務所 ☎023-641-5201

▼受付期間 10月22日(水)

▼受付時間 平日 午前8時30分～午後5時15分

■問い合わせ 山形財務事務所 ☎023-641-5177

再生可能エネルギー設備導入への助成について

山形県では、温室効果ガス排出量の削減を図るため、家庭や事業所における再生可能エネルギー設備の導入を促進し、設備設置に対して助成を行います。

▼補助対象設備

◇太陽光発電設備

◇木質バイオマス燃焼機器

◇太陽熱利用装置

◇地中熱利用空調・融雪装置

◇風力発電設備

▼申込期限 平成27年2月27日(金)

▼受付窓口 委託先：NPO法人ビルトグリーンジャパン ☎023-673-9501

※詳細は県のホームページをご覧ください。

■問い合わせ 山形県環境エネルギー部エネルギー政策推進課 ☎023-630-3068

山形県行政書士会長井支部からのお知らせ

行政書士は皆様からの依頼により、車庫証明・農地転用・各種業法の許認可や届出など官公署に提出する書類の作成、提出を代理します。最寄りの会員までご相談ください。

【最寄りの会員】 広川とし子

・加藤秀人・栗原宗利・石山

長吉・鈴木修・青木潔

毎月第4火曜日午前10時から

正午まで、長井市役所市民相談センターで無料相談を承

ていますのでご利用ください。

■問い合わせ 長井支部

(松山和好行政書士事務所内)

☎87-1800

知財総合支援窓口のご案内

知的財産に関する悩みや課題の解決を支援します。

▼相談内容
◇特許や商標などの出願手続

き方法や費用

◇先行技術や先願商標の調査方法

◇知的財産権による技術等の保護手段

◇知的財産権で保護を図りながらブランド確立 など

▼相談料 無料(秘密厳守)

▼相談専用電話番号

☎023-647-8130

▼窓口開設時間

午前8時30分～午後5時15分

(土日祝日・年末年始を除く)

■問い合わせ

一般社団法人山形県発明協会

☎023-647-8130

中小企業・小規模事業の経営者の皆様へ

個人保証なしで金融機関から融資を受けたり事業が破綻しても一定の生活費等を残すことができるルールができました。

①法人と個人の資産・経理が明確に分離されている場合等において個人保証が不要となること

②多額の個人保証を行っていても、経営が行き詰まる前に早めに事業再生や廃業を判断した際に一定の生活費が残

発作外来診療のご案内

看護師・准看護師・作業療法士・理学療法士募集



小児科 内科 精神科 児童精神科
老年精神科 神経内科 リハビリテーション科



医療法人 杏山会

吉川記念病院

- 発作外来(てんかん、偏頭痛等) 第1土曜日の午後(要予約)
- 吉川記念病院では、看護師さん、准看護師さん、作業療法士さん、理学療法士さんを募集しています。
- 准看護師の資格をお持ちの方で看護師を目指している方や看護学校及び准看護師学校へ入学希望の方、当病院の修学資金制度を利用してみませんか。

※お問い合わせ：吉川記念病院事務長まで 電話87-8000

ることを定める「経営者保証に関するガイドライン」が策定されました。

金融機関と相談したい方は左記までご相談ください。

■問い合わせ 中小企業基盤整備機構東北本部

☎022-716-1751

東北ろうきんからのお知らせ

【ふるさと奨学ローン】

県内への就職促進のための教育ローンです。卒業後、県内に就職・就業した場合は、それ以降の利子に対して元金300万円を限度に教育基金協会から年2.0%の利子補給が受けられます。

▼使いみち 高校、短大、大学、各種専門学校等の学資金や住居・生活資金など

▼融資限度額 1000万円

▼融資金利（固定金利、保証料込み）

年2.50%～3.65%

▼融資期間 最長10年

※在学期間中、元金の返済を最長6年間据え置くことができます。その間は利息のみの返済となります。

▼保証料

団体会員 年0.70%
団体会員以外 年1.20%

【生活応援ローン】

町と労働金庫が協力して低利で融資する制度です。

▼使いみち 自動車や家電の購入、教育資金、医療費など生活資金全般

▼対象者

①白鷹町にお住まいの勤労者の方、または白鷹町勤労者互助会会員の方。

②労働組合がない、または職場に融資制度のない方。

▼融資金額 200万円以内

▼融資金利 年2.0%（固定金利・保証料別）

「白鷹町勤労者互助会」の会員は町より年1.0%の利子補給があります。

「白鷹町勤労者互助会」会員以外の方は町より年0.3%の利子補給となります。

▼融資期間 7年以内

▼保証料 年0.6%（東北労働金庫長井支店が指定する保証機関の保証）

▼申し込み・問い合わせ

東北労働金庫長井支店
☎84-1100

銃器犯罪のない安全な社会を

拳銃による犯罪が後を絶ちません。拳銃は皆さんの身近に隠されている可能性があります。

警察では、一般の方の情報により拳銃が押収され、かつ犯人が検挙された場合、拳銃一丁につき10万円を目安として報奨金を支払う「拳銃110番制度」を、また、寄せられた情報により事件が解決した場合は10万円を限度として報奨金を支払う「匿名通報制度」を実施しています。

安全な社会を築くために積極的な通報をお願いします。

◇拳銃110番

☎0120-110-3774

◇匿名通報ダイヤル

☎0120-924-839

■問い合わせ 長井警察署刑事課
☎84-0110



山形県警察

保育園給食

放射性物質検査結果

測定限界

0.46～0.71ベクレル/kg以下

▼期間

9月10日(水)～17日(水)

いずれの保育園も、放射性ヨウ素、放射性セシウムともに不検出でした。

■問い合わせ

健康福祉課子育て支援係

☎86-10212

広告

秋の味覚が満載 各種イベントの開催

- * 秋の天然あゆ祭り 11月1日(土)～3日(祝)
- * あゆ茶屋そば祭り 11月22日(土)～24日(祝)

道の駅白鷹やな公園 あゆ茶屋

TEL 0238-85-5577 FAX 0238-85-5640

広告

あべ静江 & 麻丘めぐみ クリスマスディナーショー 開催

平成26年12月23日(火・祝)

会場：パレス松風 コンベンションホール

昼の部 12時 開場 14,500円～ S席
夜の部 18時 開場 15,000円～ 500円増

※料金・テーブル席など詳しくはお問い合わせ下さい。

手ケット 販売中!

たごかし70年代の名曲がよみがえる!

女性限定★ハロウィンディナー

H26年10月31日(金)18:30～

チケット 5,000円 ※要事前予約

※定員20名になり次第終了となります

☆ハロウィンには秋の収穫祭と悪霊退治の意味があります☆

かぼちゃ料理をはじめとするディナーをお楽しみください!

パレス松風

〒992-0621 山形県西置賜郡白鷹町十王5687-8
TEL (0238)85-1001(代) FAX (0238)65-1005
一般財団法人 白鷹町アルカディア財団 ☎0120-281004

戸籍の窓

【～9月30日まで 届出】

ご結婚おめでとう

氏名	住所
川井 久大	畔 藤
長谷部 真子	荒砥甲

こんにちは赤ちゃん

住所	父母の名	子の名
荒砥甲	五十公野 透 智子	詩乃
箕和田	迎田 和明 恵子	李世亜
鮎 貝	小口 智 千夏	幸大
鮎 貝	信夫 武彦 幸子	慧
荒砥甲	花輪 有紀 育美	滯那
萩 野	鈴木 寿季 亜砂美	心寧

お く や み

住所	氏名	年齢
鮎 貝	北村 かよ	93
畔 藤	大木 松造	79
荒砥乙	海老名 さた	88
鮎 貝	佐藤 佐一	83
畔 藤	新野 源一	90
中山	沼澤 ひろ糸	94
鮎 貝	渡辺 與四郎	89
萩 野	紺野 茂男	92
浅立	鈴木 きよ	91
高岡	土屋 貞夫	76
荒砥乙	安部 哲男	86
荒砥甲	新野 タマ	92
荒砥乙	成田 透	74
高玉	今野 糸	79
高岡	打田 和雄	63

隠れ蕎麦屋の里しらたか 新そばキャンペーン2014

【キャンペーン期間】
11月8日(土)
～12月31日(水)



いよいよ新そばの季節到来！今年も「隠れ蕎麦屋の里しらたか新そばキャンペーン」を行います。町内のそば屋4店で新そばを食べ応募していただくと、抽選で100名の方に白鷹産米沢牛や新米、白鷹銘菓などの特産品や名物があたります。ぜひこの機会にご賞味ください。

【キャンペーン協賛店】
▼熊屋 【電話】85-4545
▼千利庵 【電話】87-2087
▼のどか村(要予約)
ご予約連絡先【電話】85-4624
▼宝思そば 【電話】85-0398

新そばまつり情報

のどか村そばまつり
日時：11月9日(日) 10:30-15:00
会場：いきいき深山郷 のどか村

滝野そばまつり
日時：11月16日(日) 11:00-15:00
会場：滝野交流館

パレス松風そばまつり
日時：11月23日(日) 11:00-15:00
会場：パレス松風もりもりハウス
※そば券はフロントにてお求めください。

「白鷹の赤すももわいん」今年も発売開始となりました

お待たせしました！今年も「白鷹の赤すももわいん」がいよいよ発売開始です。この「白鷹の赤すももわいん」は、品種「紅新田」を100%原料とし、時間と手間をかけてまるやかに発酵させたフレッシュで薫り高いワインです。道の駅白鷹ヤナ公園をはじめ町内酒類販売店で限定発売となっております。



愛染明王例大祭のご案内

▼いつ 10月26日(日) 午前10時30分～
▼どこで 瑞岩寺 (当日は直接会場へお越しください)
▼その他 昨年より黒鴨林道が通行止めとなっているため、今年は瑞岩寺にて祭礼を行います。お札・昼食を希望される方につきましては1,000円となります。参加を希望される方は観光協会までご連絡ください。
▼申し込み・問い合わせ 白鷹町観光協会 86-0086

しらたかの四季 カレンダー2015 今年で4年目となる、毎年大好評の「しらたかの四季」カレンダー2015年版が今月下旬より販売開始いたします。1部1,000円となっておりますので、町外に住んでいるお知り合いの方はいかがでしょうか？【10月下旬販売開始】

情報やお問い合わせにつきましては観光協会(86-0086)まで。ホームページでも随時情報を発信しております。

▼白鷹町誕生60周年の特別記念講演に宇宙飛行士の星出彰彦さんが来町されました。宇宙に行くなどとは私には「夢のまた夢」のようなことですが、現実宇宙に滞在した星出さんのお話を間近で聴くことができ、会場の子どもたちからは宇宙についてたくさん質問が出ました。星出さんを見つめていた子どもたちから、将来、宇宙飛行士が誕生することを期待したいですね。▼朝晩の空気が冷たくなり、秋が深まりつつあるのが感じられます。先日、町外の方から「今年のそばまつりはいつですか？」との問い合わせをいただきました。白鷹の新蕎麦を楽しみにしているよつでした。早くも新蕎麦の季節です。皆さんもぜひご賞味ください。(すだ)



戸籍の窓に載せたい方は、届出のときに戸籍年金係にお申し出ください。

広報しらたかは再生紙を使用しています。