

SHIRATAKA
PUBLIC
RELATIONS

謹
賀
新
年

し
ら
た
か
広報

1.13
JAN2015
NO.1152



平成27年 正月

あいさつ



新年、明けましておめでとうございます。

皆様におかれましては、希望に満ちた輝かしい新年をお迎えのことと心よりお慶び申し上げます。

昨年は、大瀬地内で発生した大規模な地滑りによる国道287号の全面通行止め、そして2年連続の豪雨災害により大きな影響を受けた当町であります

が、着実に復旧、復興に向けた対応を図ってまいりますので、引き続き、安全・安心の確保にご理解、ご協力をお願いいたします。

今年の干支の未は、温厚で群れをなすところから安泰を表すとされ、いつまでも平和に暮らすことを意味しているとも言われます。そして今年には終戦から70年という節目の年に当たります。この1年が日本、そして世界の人々にとって平和で幸せな年になることを願っております。

「笑顔かがやき 心かよう 美しいまち」をめざした、第5次白鷹町総合計画の後期基本計画がスタートする今年、前期の計画を踏まえ、「人づくり」を基本に「子育て・教育」「雇用・産業」「地域」に「防災」を加えた4つの柱で、さらなる町政発展に向けたまちづくりを進めてまいります。

国は、少子化、人口減少の中、地方に「しごと」をつくり「ひと」を呼び「まち」が活力を取り戻すことをめざした「地方創生」の長期ビジョン・総合戦略を昨年の暮れに発表しました。これから真の地方創生に向け、各自治体の意気込みが問われてまいります。本町においても、後期基本計画に沿って白鷹町版総合戦略を取りまとめ、少子化対策、都市からの移住政策を実行に移し、町民の皆様と共に共創の理念のもと、職員一同、この人口減少社会に気概をもって果敢に立ち向かってまいります。

特に、地方創生元年の今年、地区公民館をコミュニティセンターに移行します。これまで各地域において熱心にご議論をいただき感謝申し上げますとともに、それぞれが特色を活かし魅力ある新しい地域づくりが動き出すものとご期待しております。

結びに、町外、県外でご活躍されている町関係の皆様のご活躍と、町民の皆様にとりまして良い年でありますよう心よりご祈念申し上げます、新年のごあいさつといたします。

白鷹町長 佐藤 誠 七

年頭のご

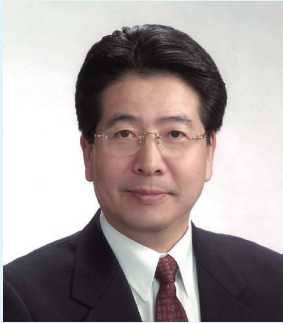

新年、明けましておめでとうございます。

町民の皆様には、お健やかに良い年をお迎えのこととお慶び申し上げます。

昨年、町制施行60周年の節目を迎えました。編纂された白鷹町史を拝見し、町民歌の「幸ありき 遠きわれらの親たちが 励み育てて伝え来し 白鷹」という一節のとおり、あらため

て先人や諸先輩の皆様には敬意と感謝の意を表するとともに、次代へ向けての更なる町政発展の務めを果たすべく思いを強くいたしました。

新年度からは、東西中学校及び鷹山・荒砥小学校の統合、コミュニティセンター化など、新しい組織や制度が導入されます。これまでも増して夢や希望が生まれ、活力あるまちづくりを期待するものです。

一方で本町は、2年続きの豪雨災害に見舞われ、いまだにその爪痕が残っております。災害時には、消防団員をはじめ、地域の皆様のご尽力により最小限の被害に止めていただいたものと感謝申し上げます。これらを教訓として、更に安心して安全な暮らしができるように万全を期するとともに、災害のない年となることをお祈りいたします。

年末の衆議院総選挙も終わり、経済対策や地方創生といった政策が進められていくことと思います。多くの地方自治体は、人口減少、少子高齢化、地域経済等の現実と課題を抱え、これらを乗り越えるための創意工夫や企画力がこれまで以上に求められる時代となりました。地方創生が叫ばれる今こそ、もう一度足元を見つめ直し、地域資源の再認識、地域の信頼や連携を通じて、今日まで先人が築き上げてくれた白鷹を、さらに自信と誇りが持てる町として後世に引き継いでゆく努力をしなければなりません。

地方議会にとりましても、更に研鑽と研究が求められております。議会の情報公開や説明責任を果たしながら、町民の皆様の負託に応える議会運営を目指してまいります。

結びに、新しい年が、町民の皆様にとりまして幸多き年となりますようお祈り申し上げごあいさつといたします。

白鷹町議会議長 今野正明

ひつじ年の年男・年女さん



今年はひつじ年

新年あけましておめでとうございます。
今年はひつじ年。「羊」のつく字は縁起のよい字が多く、
平和な年になると言われているそうです。今年が年男
年女になるひつじ年生まれの方をご紹介します。



平成 15 年生まれ

12 歳

さすけ
早坂颯翼くん 荒砥小学校 6 年



木村はるかさん 蚕桑小学校 6 年

◇趣味・特技 新幹線が大好き・料理をすること

◇2014年を振り返って(思い出や心に残るできごとなど)

1つ目は、運動会するとき、6年生で初めて応援団にチャレンジして優勝することができたことです。

2つ目は、お母さんと新幹線でいろいろなところへ旅行したことです。(渋谷やディズニーランド)

◇新年にあたっての抱負(チャレンジしたいことなど)

中学校の部活は何部に入るかはまだ決めていませんが、部活と勉強を両立できるようにがんばりたいです。

◇「白鷹町のすきなところ」「こんな町になってほしい」など

白鷹町のいいところは、自然がいっぱいあるところです。きれいな自然を見ていると心が安らぎます。

冬でも思いっきり運動できるような遊び場ができればいいなと思います。

◇趣味・特技 絵を描くこと・パソコン

◇2014年を振り返って(思い出や心に残るできごとなど)

エコ・ボランティア委員会の副委員長として委員長と一緒にいろいろ活動しました。また、友だちに誘われて剣道スポ少に入り、初めて大会に出場しました。合宿なども楽しかったです。

◇新年にあたっての抱負(チャレンジしたいことなど)

4月からは中学生になります。部活動なども入り、勉強もむずかしくなるのでしっかり学習したいです。美術部に入ろうと思っているので、4月になるまで絵の練習をしようかなと思っています。

◇「白鷹町のすきなところ」「こんな町になってほしい」など

自然が多くて、桜がきれいなところが好きです。これからも、事故が少ない安全な町であってほしいです。



こうき
梅津向希くん

鷹山小学校 5 年

◇趣味・特技 スキー

◇2014年を振り返って(思い出や心に残るできごとなど)

町陸上大会の走り幅跳びで6位になったことです。予想以上の結果でとてもうれしかったです。

学校でホタルを飼育し、えさをあげたりして育て方を覚えて、初めてホタルのたまごを見たことです。

◇新年にあたっての抱負(チャレンジしたいことなど)

去年のスキー大会では2位だったので、今年は1位を目指します。4月から一緒にいる荒砥小学校のみんなと友だちになって、6年生になるので荒砥小学校でも委員会活動をがんばります。

◇「白鷹町のすきなところ」「こんな町になってほしい」など

白鷹町は、自然豊かで景色がきれいです。野生の動植物がたくさんいるところがいいです。



たくと
川合拓敏さん (十王) 会社員

24歳

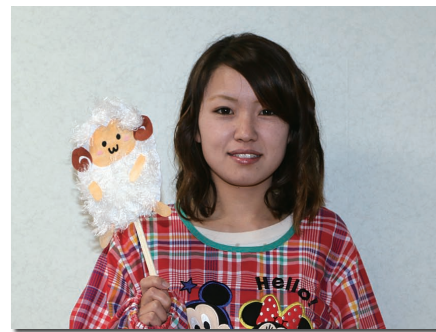

まほ
高橋真秀さん (横田尻) 保育士

- ◇趣味 温泉・旅行
- ◇2014年を振り返って(思い出や心に残るできごとなど)
昨年いちばんのできごとは、8月に娘が生まれたことです。
- ◇新年にあたっての抱負(チャレンジしたいことなど)
娘が生まれて、家族のために今まで以上に仕事をがんばりたいです。また、父親としても成長できる一年にしたいです。
- ◇「白鷹町のすきなところ」「こんな町になってほしい」など
白鷹町は自然がいっぱいでいい町です。また、食べ物もおいしいです。
子どもにやさしい町になってほしいです。

- ◇趣味 旅行・観光
- ◇2014年を振り返って(思い出や心に残るできごとなど)
社会人3年目となり、仕事にも慣れて地域の行事にも参加できるようになりました。白鷹を離れた時期もあり、地域の中になかなか向かえずにいましたが、皆さんにあたたかく迎えてもらい、素敵な出会いがたくさんあって、感謝の一年でした。
- ◇新年にあたっての抱負(チャレンジしたいことなど)
2015年も、たくさんの出会いの中で、多くを学び成長できる一年になったらいいなと思います。仕事もプライベートも充実した実り多き年にしたいです。
- ◇「白鷹町のすきなところ」「こんな町になってほしい」など
白鷹町はたくさんの自然に囲まれていて、あたたかい地域性がいいところです。これからもそんな白鷹町であり続けてほしいです。



みゆき
梅津伺幸さん (萩野) 看護師

36歳



長岡佳則さん (鮎貝) 会社員

- ◇趣味 食べること・飲むこと・寝ること
- ◇2014年を振り返って(思い出や心に残るできごとなど)
人に支えられて「自分」が在ることを実感した一年でした。「あたりまえ」のことがどれだけありがたいことであるかを考えることができました。
- ◇新年にあたっての抱負(チャレンジしたいことなど)
休んでいるスポーツジムにまた通って肉体改造をしたいです(笑)
- ◇白鷹町のすきなところ、こんな町になってほしい、など
若い人がどんどん増えて元気強い町であってほしいです。

- ◇趣味 旅行・音楽鑑賞
- ◇2014年を振り返って(思い出や心に残るできごとなど)
仕事仕事で働きづめでしたが、入社して10年目の節目の年でもあり、新たな仕事にもチャレンジすることができ、充実した一年でした。
- ◇新年にあたっての抱負(チャレンジしたいことなど)
最近、運動不足なので、一年を通じてできるスポーツを始めたいと思っています。また、仕事でも私生活でも昨年以上に充実した年になればと思います。
- ◇白鷹町のすきなところ、こんな町になってほしい、など
仕事柄、町民の皆さんとふれあう機会が多く、その中で、皆さんの優しさや思いやりを感じ、本当に感謝しています。これからも、困難なことがあってもみんなであって助け合い協力し合える町であってほしいです。



48 歳

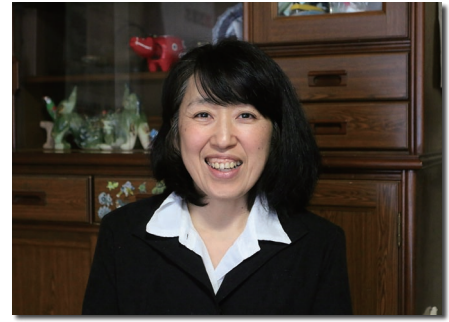

橋本秀一さん（畔藤） 農業

シラタ サンドラ マリア ユキエ
SHIRATA SANDRA MARIA YUKIEさん
（鮎貝） 会社員

- ◇趣味 スキーなど
- ◇2014年を振り返って(思い出や心に残るできごとなど)
農業という仕事上、やはり天候が気になります。昨年も全国的に異常気象でした。このあたりも異常とはいかないまでも、農家にとってはなかなかたいへんな天気でした。
- ◇新年にあたっての抱負(チャレンジしたいことなど)
農業を始めて20年以上になりました。始めた頃とは経営内容も変わり、果樹からハウス(トマト)を主に切り替えました。なかなか覚えられずたいへんでしたが、これからも初心を忘れずにやっていきたいと思ひます。
- ◇「白鷹町のすきなところ」「こんな町になってほしい」など
今のまま、いつまでも変わらない白鷹町であってほしいと思ひます。

- ◇趣味 畑で野菜づくり・料理をすること
- ◇2014年を振り返って(思い出や心に残るできごとなど)
春に長男が大学生になり独り暮らしを始めました。親のほうは心配でときどき連絡していますが、友だちもできて学生生活を楽んでいるようです。自分のやりたいことに向かってがんばってほしいです。
- ◇新年にあたっての抱負(チャレンジしたいことなど)
今年の春は次男も高校を卒業します。子どもたちから手が離れて自分の時間もできるので、好きなことをして健康で過ごしたいです。
- ◇「白鷹町のすきなところ」「こんな町になってほしい」など
白鷹町に来て21年になりました。治安がよく安心していられます。自然がいっぱいで、特に雪景色がすきです。



60 歳



奥山さち子さん（下山） 介護福祉士

井澤友二さん（横田尻） 自営業（水道設備）

- ◇趣味 ダンス・映画鑑賞
- ◇2014年を振り返って(思い出や心に残るできごとなど)
踊ることが好きで「よさこい白鷹櫻鷹会」に入っています。昨年は北海道の「さっぽろよさこいソーランまつり」に、会のみんで参加できたことが思い出です。北海道の美味しいものをたくさん食べて力いっぱい踊ってきました。これからも会の仲間と楽しく踊ってきたいです。
- ◇新年にあたっての抱負(チャレンジしたいことなど)
いろんなことに興味を持って身も心もしなやかに健康で過ごしたいです。踊りも、よさこいソーランに限らずいろんなジャンルの踊りに挑戦したいです。
- ◇「白鷹町のすきなところ」「こんな町になってほしい」など
白鷹町は、自然豊かで景色が美しく、食べ物も美味しいところが大好きです。人口が増えて活気のある町になってほしいです。

- ◇趣味 バイクツーリング・ゴルフ・野球・旅行 等
- ◇2014年を振り返って(思い出や心に残るできごとなど)
昨年は消費税増税となり、仕事に大きな影響があるかと思われましたが、思いのほか順調で一年を過ごすことができました。ただ、2年続きの集中豪雨により山は土砂崩れで林道は通れず、自然の凄さに驚くばかりです。
- ◇新年にあたっての抱負(チャレンジしたいことなど)
今年は還暦を迎えます。悔いのない人生を送れるように全てに全力でアタックできればと思ひます。ポジティブに笑って過ごすように心がけたいです。
- ◇白鷹町のすきなところ、こんな町になってほしい、など
この町の好きなところは、仲間がたくさんいることです。今後の町に期待することは、町職員一人ひとりが住民の暮らしやすさ等を常に考えて行動してほしいです。議員の方にもしっかりとしたプランを持っての行動を期待します。



72歳

本木 伸一さん (高玉)

- ◇趣味 ジョギング・スキー
- ◇2014年を振り返って(思い出や心に残るできごとなど)
目標である、川西町元旦マラソン大会とわが町の若鮎マラソン大会に参加できました。秋に人生で初の手術をし家族に心配をかけましたが、術後の回復をみてまた走り始めています。
- ◇新年にあたっての抱負(チャレンジしたいことなど)
妻との旅行を兼ねて温泉地のマラソン大会に参加することが新年の目標です。体力を維持するため運動する時間を多くとりたいです。家族6人が元気で楽しく暮らせる一年にしたいです。
- ◇「白鷹町のすきなところ」「こんな町になってほしい」など
年代を超えて楽しく話し合える、人情深く思いやりのある白鷹町が好きです。私の地域には子どもが多く、子どもの声が聞こえるだけで楽しくなります。町全体がこのようになるように、若い世代が働ける場がもう少しあればよいと思います。



海老名 千枝子さん (滝野)

- ◇趣味 いろんな花を咲かせて眺めたり、鉢物を置いて鑑賞を楽しんでいます。
- ◇2014年を振り返って(思い出や心に残るできごとなど)
広島土砂災害、御嶽山の噴火、長野の地震、また、わが町でも2年続けての豪雨災害と、各地で災害が続いて驚かされた毎日でした。
- ◇新年にあたっての抱負(チャレンジしたいことなど)
健康づくり推進員をしています。食事バランスガイドを見習い、塩分を控えた料理と運動することを心がけて健康に気をつけたいです。また、何かに誘われたときは「歳だからあー」と言わず時間をつくって参加し、仲間としゃべったり笑ったり楽しく過ごしたいです。
- ◇「白鷹町のすきなところ」「こんな町になってほしい」など
長井市から白鷹町に入ると白鷹山が正面に見える雄大な景色が大好きです。紅花生産量が日本一の「日本の紅をつくる町 白鷹町」。町花の「こぶし」も見事に咲く公園があったらいいなと思います。

84歳



齋藤 順一さん (滝野)

- ◇趣味
38歳の頃からさつき盆栽に魅了され、芽挿しで育てたりもして一時期は100鉢を超えるほどでした。近年は重い鉢を持てなくなり、やおなく親戚に引き取ってもらいました。そんなとき、娘に勧められたジグソーパズルにはまり、いまは頭の体操としてパズルの組み立てを楽しんでいます。始めてから3年くらいになりますが、これまで50作ほどを完成させ、みんなに差し上げてよろこんでもらっています。現在は1000ピースの般若心経3作目に取り組んでいるところです。
- ◇2014年を振り返って(思い出や心に残るできごとなど)
東京にいる孫に案内してもらい「江戸浮世絵展」を鑑賞しました。歌麿の絵のすばらしかったこと！また、秋には草津温泉に泊まり、翌日は大内宿から福島県を縦断し白布温泉に泊まった旅行が思い出です。
- ◇新年にあたっての抱負(チャレンジしたいことなど)
あまり多くを望まず、健康第一で生活したいです。
- ◇「白鷹町のすきなところ」「こんな町になってほしい」など
週1回の社会福祉協議会の「八乙女げんき塾」にお世話になっています。福祉のさらなる充実を望みます。

◆基本計画の概要

章	節	施策の内容
1 豊かな自然を生かし魅力ある美しいまちをつくります	1 森林と農地の活用	間伐の推進、里山の整備活用、公共施設への地域産材の利用、「人・農地プラン」の推進、農地・水環境保全、農村整備など
	2 環境に配慮した循環型社会の形成	意識啓発、臭気・水質保全対策、環境保全型農業の推進、ごみ減量、リサイクル推進、不法投棄防止対策、再生可能エネルギーの利用推進、省エネルギーの普及啓発、地球温暖化対策の推進など
	3 美しいまちづくりの推進	景観の保全運動、景観を生かした交流事業の推進、花いっぱい運動、道路・河川の美化活動など
2 仕事に励み活力ある産業のまちをつくります	1 持続可能な地域産業の発展	農業基盤の整備、農業経営体の育成、鳥獣被害対策、森林境界の明確化、木材利用の促進、受注拡大に向けた支援、伝統地場産業の振興、消費拡大を図る商業活動の活性化支援、雇用の確保や創出、労働環境充実、女性の就労、企業誘致推進、各産業における人材の確保と育成など
	2 白鷹らしいものづくりの推進	特産品の開発や地場産品の推奨、販路の拡大、地産地消や食育の推進、郷土食や伝承・地場野菜の普及など
	3 特色ある産業の振興	観光4シーズン化、『紅』の活用、体験・着地型観光の推進、産業振興戦略会議による農工商観連携事業の推進、起業の支援、新分野進出促進支援の推進など
3 たがいに助け合い思いやりのある楽しいまちをつくります	1 子ども子育て支援の推進	母と子の健康づくり、子育て家庭への支援充実、ワークライフバランスの推進、保育サービスの充実、家庭での子育て支援、出会いの場の創出、婚活サポート委員活動の活性化など
	2 だれもが安心して暮らせる社会づくり	高齢者・障がい者福祉の充実、生きがいづくりの推進、町立病院の充実、各種医療機関との連携強化など
	3 人・地域の元気づくり	次代を担う人材育成の推進、交流による人材育成、コミュニティセンターを核とした地域づくりの発展充実、縁のある都市との交流、都市と農村の交流など
4 進んで学び健康につとめ文化のまちをつくります	1 元気で信頼される郷土の学校づくり	基礎学力・体力の向上、ALT設置、いのちの教育の推進、学習環境の向上、支援員の配置、スクールバスの運行、地域と保育園・小中高・各種団体等との連携、荒砥高校、白鷹高等専修学校の支援充実など
	2 生涯にわたる学びの充実	町立図書館の整備、自主的学習の支援、町民武道館の整備、総合型地域スポーツクラブ支援、大会開催、文化交流センターの運営、伝統文化の学習支援など
	3 健康で豊かなひとづくり	検診事業、生活習慣病予防や心の健康づくり、健康教育事業、むし歯予防など
5 きまりを守り信頼を深め住みよいまちをつくります	1 計画的な土地利用	各種計画に基づく土地利用、荒砥橋の整備促進、公共施設の跡地利用など
	2 安心して住めるまちづくりの推進	消防・防災施設の整備、危機管理体制、自主防災組織の充実、除雪体制の充実、高齢者世帯の安全確保、空き家対策、四季の郷宅地分譲、リフォーム支援など
	3 良好な生活環境の向上	広域幹線道路網の整備要望、町道の整備、フラワー長井線の経営支援、デマンド交通の充実、上水道、下水道の整備充実など
	4 ふるさと回帰の推進	移住相談や新規就農者等の受入支援、ふるさと納税推進など
6 基本計画の推進に向けて	1 情報の共有と町民全体のまちづくり	広報、ホームページ等の情報発信の充実、座談会の開催など
	2 行財政改革の推進	民営化、指定管理制度、民間委託、効率的な行財政運営など
	3 国、県、自治体等との連携	国、県、自治体等との多様な連携、広域行政の充実など
	4 PDCAサイクルに基づく進行管理	指標等評価を基に進捗状況を確認し、事業の実施、改善など

各種計画（案）のパブリックコメントについて

皆様のご意見をお寄せください！

町では、現在、各種計画の策定を進めています。これまで計画策定委員会等で検討を重ねた結果の概要をお知らせします。詳細については、各地区公民館、役場担当課や町のホームページ等で公開します。内容をご覧ください、皆様のご意見をお寄せください。各計画の問い合わせ先、募集期間は14ページをご覧ください。

第5次白鷹町総合計画 後期基本計画（案）

【担当】 総務課企画室企画調整係

【募集期間】 1月23日（金）～2月6日（金）

第5次白鷹町総合計画は、平成22年度にまちの将来像を『笑顔かがやき 心かよう 美しいまち』として掲げ、平成31年度までの10年間のまちづくりの指針として策定されました。前期基本計画の5カ年が平成26年度をもって終了することから、これまでの進捗状況を検証するとともに、人口減少社会や東日本大震災、平成25年及び平成26年と連続で発生した豪雨災害など取り巻く社会情勢の変化も考慮し、後期計画を策定するものです。

◆計画期間 平成27年度～平成31年度（基本構想 平成22年度～平成31年度の後期5年間）

◆重点プロジェクトと主要施策

施策の4本柱

未来を築く子どもたち 子育て教育

安心して子どもを産み育てられる環境を整備するとともに、町全体で子どもと家庭を支える仕組みをつくります。

- ◆少子化対策
- ◆婚活支援
- ◆教育環境の充実
- ◆荒砥高校支援
- ◆文化芸術スポーツ振興

地域資源を活かす 雇用・産業

農業をはじめ、地域の資源を活用した産業の振興を推進し、女性や若者の就業、定住促進を図ります。

- ◆強い農業づくり支援
- ◆担い手、基盤づくり
- ◆企業振興、発展支援
- ◆6次産業化
- ◆観光交流の拡大推進
- ◆雇用確保創出
- ◆起業支援
- ◆民営化・民間委託の推進

住んでよかった 地域

地域が主体的に取り組むコミュニティセンターを核とした地域づくりを推進し特色ある住みよいまちづくりを進めます。

- ◆地区計画実現支援
- ◆各地区の公園の維持管理
- ◆空き家対策
- ◆移住者受入推進
- ◆地域公共交通の確保
- ◆住宅施策の展開
- ◆農村維持・里山再生

安全・安心 防災

地震や豪雨、豪雪などから財産や生命を守るため、災害に強い安全安心のための防災力を強化する取り組みを推進します。

- ◆災害に強いまちづくり
- ◆防災視点の公共インフラ整備
- ◆災害復旧事業による復興推進
- ◆危機管理対策の強化
- ◆荒砥橋の整備推進

すべての根幹を成す 人材育成 “地域づくりは人づくり”

プロジェクト推進

<重点プロジェクト>

- 人口急減対策プロジェクト
- 防災力向上プロジェクト
- コミュニティ活性化プロジェクト
- 森林・林業再生プロジェクト
- 産業競争力強化プロジェクト
- 白鷹人育成推進プロジェクト

国・県・自治体と連携

地方創生（まち・ひと・しごと創生本部）

山形県人口減少対策プロジェクト

◆これまでの取り組みと新たな大綱の策定にあたって

本町では、平成8年に第1次大綱を策定以来、現在の第4次大綱まで、「持続可能な行政運営」「地域再生と共創のまちづくり」を目指して、行財政改革の推進を図ってきました。

この間の財政運営は、経常収支比率が依然高止まりの状況であり、財政の硬直化が続いているものの、町の公債費（借金）の状況については着実に改善が図られてきています。

その一方で、今後は統合中学校整備や2年連続の豪雨災害による復旧・復興への取組、役場庁舎等複合施設の整備等の大規模な投資的事業により、地方債残高は増加する見込みです。

厳しい財政状況の中ではありますが、財政の健全化を維持しながらソフト・ハードとも必要な投資を行い、みなさまに「住んで良かった」、「ずっと住み続けたい」と感じていただけるまちづくりを進めていくため、第5次の行財政改革大綱を策定するものです。

◆行財政改革大綱の位置づけ

本大綱は町の最上位計画である白鷹町総合計画に掲げる施策を効率的・効果的に実現するため、取り組むべき改革の方針として位置付けます。

◆計画期間

平成27年度から平成31年度までの5年間

◆基本方針

人口減少・高齢社会のなかで地域・民間・行政の連携をさらに強化し、まちづくりの活性化と町内経済の循環を促進し、持続性のあるまちづくりを進めるため、地域や民間の力を生かすための事務事業の整理とより質の高い行政サービスを提供できる組織づくりの視点から4つの基本方針を定め、これを柱として重点課題に取り組み、行財政改革を推進していきます。

◆行財政改革行動計画の体系

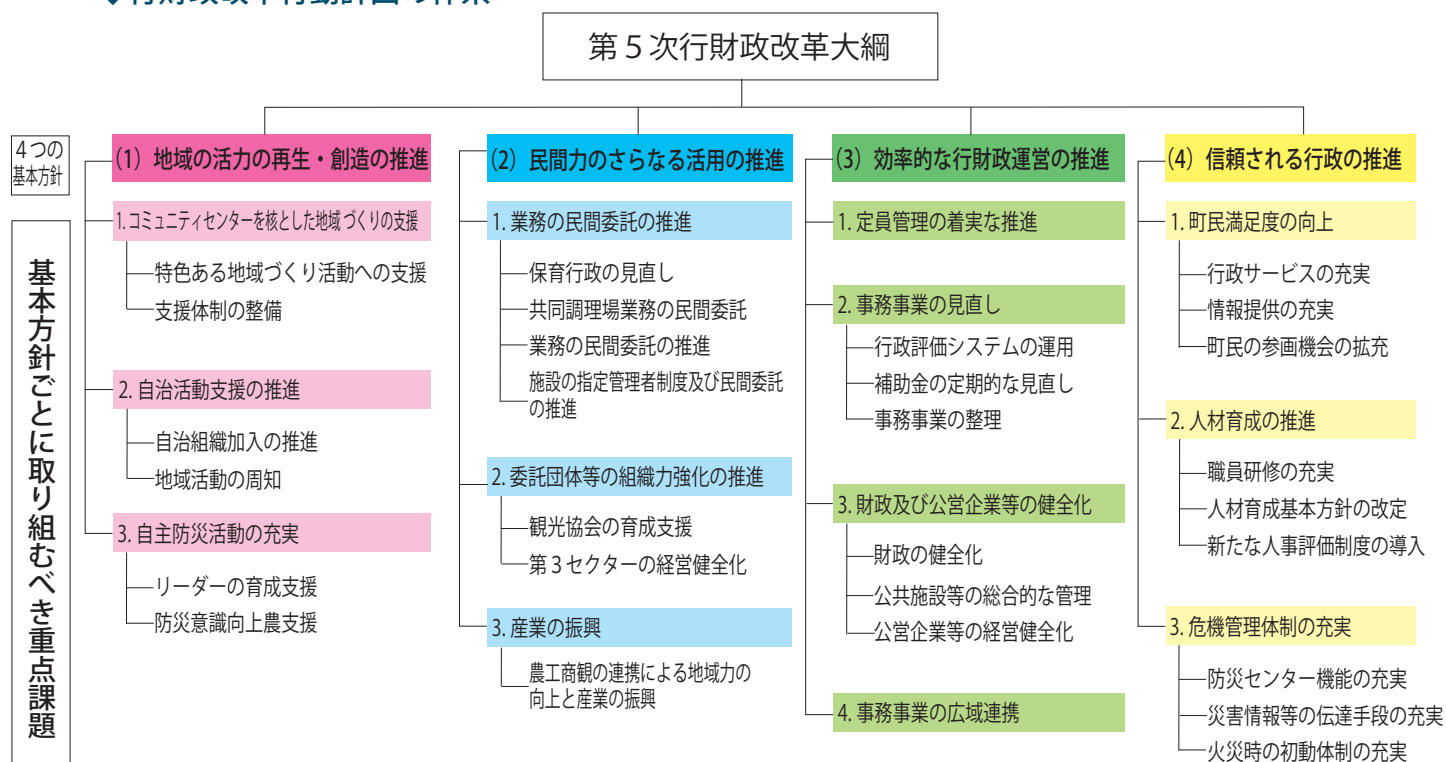

重点課題について具体的な行動計画を策定し、進捗管理を行うとともに、目標や年次計画については適切な進捗管理が行えるように適宜見直しや更新をかけていきます。

子ども・子育て支援事業計画（案）

【担当】 健康福祉課子育て支援係
【募集期間】 1月13日(火)～1月26日(月)

町では教育・保育施設等利用定員の設定や、教育・保育施設の整備や子育て支援に関する事業などを定める「子ども・子育て支援事業計画」の策定を進めています。次世代育成支援行動計画（後期計画）の総括や統計データ、ニーズ調査、人口推計などを踏まえ、子ども・子育て会議でご意見をお伺いし検討してきました。この結果、計画（案）がまとまりましたので、その概要をお知らせします。

1 計画期間

平成27年度から31年度までの5年間

2 次世代育成支援行動計画（後期計画）の実績やニーズ調査を踏まえた主要な課題

1. 保育サービス等の充実
2. 子育てに伴う経済的負担の軽減
3. 医療体制の充実
4. 仕事と家庭の両立
5. 地域における子育て支援の充実
6. 障がいまたは特別な支援の必要がある子どもと家庭への支援
7. 次代の親の育成

3 基本的な考え方と施策の展開

この事業計画は、白鷹町総合計画に掲げる目標に向かって、次のような基本理念と施策目標に沿って施策を展開します。

基本理念 確かな次代(あした)を、地域みんなで ～白鷹っ子の笑顔かがやくまち～

施策目標

1. 子どもの生きる力の育成

2. 母と子の健康づくりの推進

3. 子育て家庭への支援の充実

4. 仕事と家庭の両立の推進

5. 子ども・子育てに配慮したまちづくり

6. 地域における子育て支援の充実

7. 次代の親の育成

4 子ども・子育て支援法に基づく取り組み

教育・保育提供区域は1区域としました。教育・保育と地域子ども・子育て支援事業の「量の見込み」に見合った「確保方策」を実施します。幼稚園と保育園の機能を持つ幼保連携型認定こども園について、あらと保育園とよつば保育園が平成28年4月から移行する予定、さくらの保育園は移行を検討中です。また、ひがしね保育園については、平成27年度に民営化等の検討を行います。

国が進める認定こども園について、利用者ニーズや設置者の意向、施設・設備等の状況を踏まえて、適切に普及・促進を図ります。

【町内保育園保護者会企画 町内保育園合同プロジェクト】
3歳以上園児の手形と名前で作成



「明日への懸け橋」

5 計画の推進にあたって

- ◇計画の周知
- ◇関係機関等との連携・協働
- ◇子ども・子育て会議での意見聴取

町では、廃棄物の処理に関して、法律に基づき「ごみ処理基本計画」を策定します。

これまで、町の環境審議会や美しい郷づくり推進会議等でご意見をお伺いし検討してきました。その結果、計画（案）がまとまりましたので、その概要をお知らせします。

◆計画策定の趣旨

次世代へ継承できる良好な環境の保全のためには、長期的・総合的な視点に立った、計画的な一般廃棄物ごみ処理を図っていかねばなりません。本計画は、ごみの迅速かつ適正な収集・運搬・処分を目指し、ごみの減量化・資源化等の各種施策を定めるものです。

◆計画区域 白鷹町の全区域

◆計画の範囲

1. 生活系ごみ 可燃ごみ・不燃ごみ・有害ごみ・粗大ごみ・資源ごみ
2. 事業系ごみ 可燃ごみ・不燃ごみ

◆計画の目標年次 平成 36 年度

◆計画の構成と主な内容

1. ごみ処理の状況及び課題

（1）平成 25 年度のごみの排出量

生活系ごみ 2,340 t ※一人一日あたり 442 g で、増加傾向にあります

事業系ごみ 585 t ※横ばいで推移しています。

プラスチック製容器包装類・ペットボトル 77 t ※減少傾向にあります。

（2）平成 25 年度のごみ処理経費 約 1 億 2,870 円（置賜広域行政事務組合分担金と収集運搬委託料）

（3）課題

- ①増加傾向にある生活系ごみの減量
- ②リサイクルの推進
- ③小型家電リサイクルシステム等の構築
- ④事業系ごみの減量

2. ごみの発生量及び処理量の見込み

町が目指す「持続的発展が可能な社会」を構築するため、ごみの減量化対策を進めるものとし、ごみの発生量及び処理量を予測し、目標を定めます。

3. ごみの排出抑制のための方策

◇基本方針 —ごみを減らし、限りある資源を大切にします—

生ごみのたい肥化促進

ごみ減量モデル

ごみに関する環境教育

小型家電リサイクル

事業系ごみの資源化

各種計画(案)の問い合わせ

各種計画(案)について、ご意見は、「広報直通便」または、町ホームページに掲載の「ご意見提出様式」に必要事項を記載のうえ、郵送、FAX、メールなどでお寄せください。

◆第5次白鷹町総合計画後期基本計画(案)

■問い合わせ 総務課企画室
企画調整係
☎ 85-6123

◆第5次行財政改革大綱(案)

■問い合わせ 総務課総務係
☎ 85-6120

◆ごみ処理基本計画(案)

■問い合わせ 町民課くらし環境係
☎ 85-6131
FAX 85-6128(共通)
E-mail: kikaku@so.town.shirataka.yamagata.jp(共通)

◆子ども・子育て支援事業計画(案)

■問い合わせ 健康福祉課子育て支援係

☎ 86-0212

FAX 86-0115

E-mail: kenfuku2@so.town.shirataka.yamagata.jp

スクールバス新規路線運行業務及び

学校給食調理等業務の受託事業者を募集します



業務について業務委託を行います。その受託事業者を募集します。

1. 公募する委託業務

白鷹町学校給食調理等業務

2. 委託期間

平成28年4月1日～平成31年3月31日（3年間）

※業務の円滑な引継ぎを行うため平成27年4月より一部業務を委託する予定です。

3. 応募資格

白鷹町内に本社または主たる事務所を置く法人等

※個人での応募はできません。応募資格等の詳細については募集要項をご覧ください。

4. 審査内容

受託事業者に応募を希望する法人等から事業計画書などの資料を提出していただきます。

①学校給食調理等大量の調理ができ、調理技術、安全衛生管理や施設備品等の適切な維持管理ができるか。

②事業計画書の内容が、調理場の施設の効用を最大限に発揮するものであるか。

③地産地消を推進する観点から「白鷹町食育推進計画」に掲げている数値目標を達成するための体制が構築できるか。

④業務、管理を安定して行う人員及び経営規模及び能力等を確保できる見込みがあるか。など

5. 募集要項・仕様書等の公表

1月13日（火）～
※詳細は町ホームページに掲載しています。

6. 応募方法

所定の申請書類を、1月23日（金）から1月30日（金）までに、学校給食共同調理場に持参してください。

※郵送での受付は行いません。

7. 公募説明会・施設見学会

▼日時 1月20日（火）
午前10時～

◇説明：鮎貝地区公民館
◇施設見学：白鷹町学校給食

共同調理場
※応募予定団体は、参加してください。

■申し込み・問い合わせ

白鷹町学校給食共同調理場
☎85-13136

スクールバス新規路線運行業務

平成27年度の小中学校の統合により導入するスクールバスの新規路線の運行について、業務委託を行います。その受託事業者を募集します。

1. 公募する委託業務

白鷹町スクールバス新規路線運行業務

2. 委託期間

平成27年4月1日～平成30年3月31日（3年間）

3. 応募資格

白鷹町内に本社、支社（支店）または主たる事務所を置く法人その他の団体

※個人での応募はできません。応募資格等の詳細については募集要項をご覧ください。

4. 審査内容

受託事業者に応募を希望する団体から事業計画書などの資料を提出していただきます。審査項目には次のような点が含まれます。

①スクールバスの運行業務に対する考え方や方針が確立されており、業務に取り組む意欲が感じられるか。

②児童生徒の登下校手段の確保のために、円滑かつ効率的な実施が見込めるか。

③スクールバスの適切な運行管理を行い、安全な運行のための管理体制を整えられるか。

④運行管理を安定して行う人員、経営規模及び能力等を確保できる見込みがあるかなど

5. 募集要項・仕様書等の公表

1月13日（火）～
※詳細は町のホームページに掲載しています。

学校給食調理等業務

地域経済の活性化や新たな雇用の創出、地域資源としての農産物のさらなる活用など、地域経済循環のシステム化を図るため、学校給食の調理等



▲ 14 朝日沢



▲ 22 小野ヶ入線



▲ 27 置賜東部線



▲ 31 唐松沢



▲ 33 橋本新田線



▲ 37 菖蒲萩野線

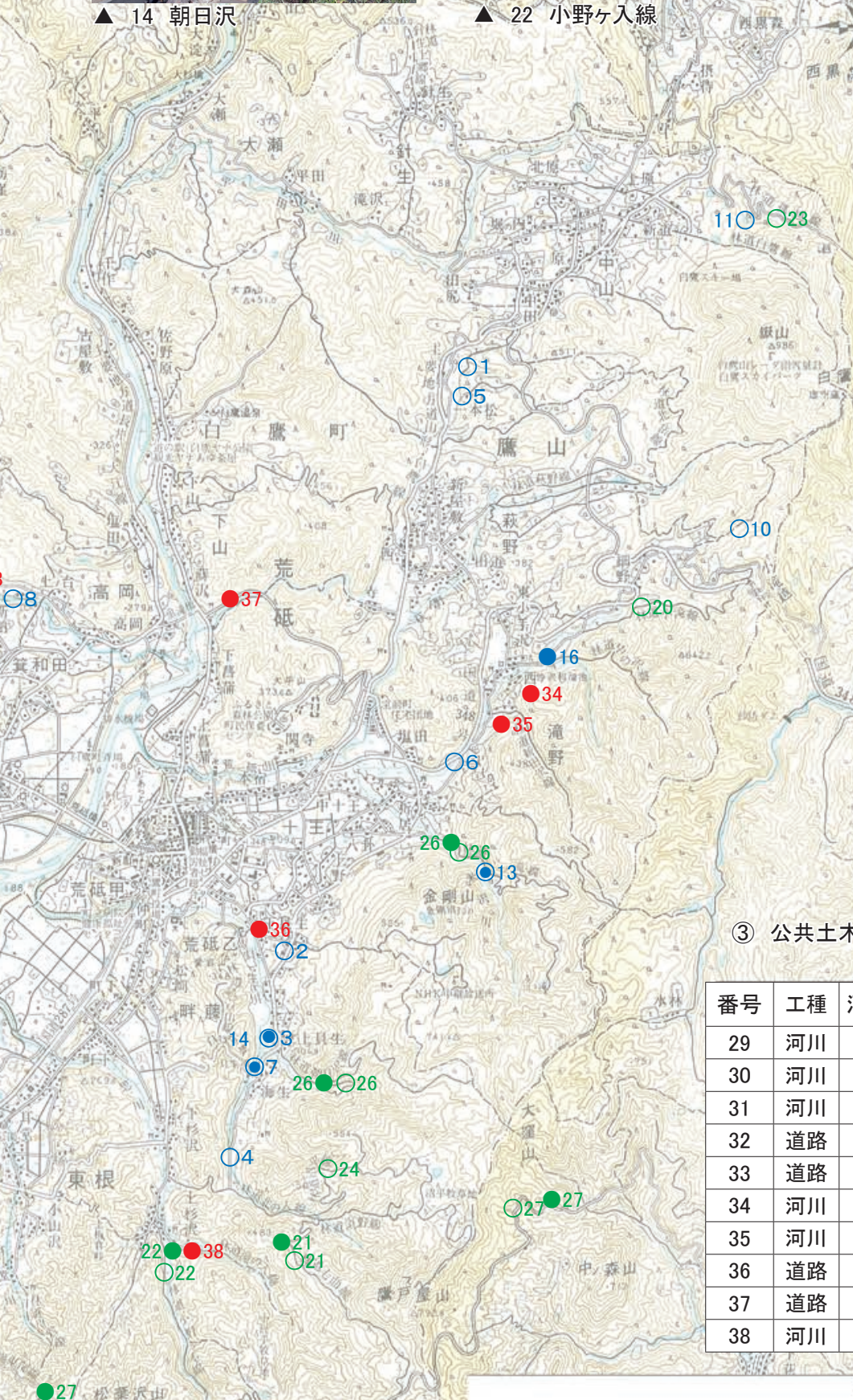

③ 公共土木施設災害復旧工事発注予定

図中 ●赤色の箇所

番号	工種	河川・路線名	地区	発注予定時期
29	河川	本田沢川	横田尻	発注済
30	河川	本田沢川	横田尻	発注済
31	河川	唐松沢	深山	発注済
32	道路	円福寺線	高玉	発注済
33	道路	橋本新田線	深山	発注済
34	河川	新田沢	滝野	1月～2月
35	河川	新田沢	滝野	1月～2月
36	道路	貝生線	荒砥乙	1月～2月
37	道路	菖蒲萩野線	菖蒲	1月～2月
38	河川	大杉沢	畔藤	3月

豪雨での被災箇所を復旧しています

一昨年に続き2年連続で発生した豪雨災害による被害への対応について、国の補助災害査定を受け復旧に取り組んでいます。

農林関係及び土木関係の災害査定が11月までに終了し、順次、復旧工事に入っています。なお、冬期間に入り、工事の施工には厳しい気象条件にあることなどから、すべての工事の完了までには時間がかかると予想されますが、ご理解とご協力をお願いします。

■問い合わせ

- ①農地・農業用施設 産業振興課農村整備係 ☎85-6125
- ②林道 産業振興課農村整備係 ☎85-6125
- ③公共土木施設 建設水道課土木係 ☎85-6142

① 農地・農業用施設災害復旧工事発注予定
 図中 ○●青色の箇所

番号	工種	25年○	26年●	地区	発注予定時期
1	田	萩野		萩野	完了
2	田	堂田		荒砥乙	完了
3	水路・田	朝日沢		荒砥乙	完了
4	田	海生		畔藤	完了
5	水路	萩野		萩野	完了
6	頭首工・水路	横堰		十王	発注済
7	ため池	貝生	貝生	荒砥乙	発注済
8	頭首工・水路	高岡向堰		高岡	完了
9	頭首工	薬師堂堰		高玉	発注済
10	ため池	細野		滝野	完了
11	ため池	五反田		中山	完了
12	ため池	上の台		横田尻	発注済
13	ため池	藤倉	藤倉	十王	平成27年6月
14	水路		朝日沢	荒砥乙	平成27年1月
15	頭首工		白ヶ沢	横田尻	発注済
16	頭首工・水路		滝	滝野	平成27年6月

② 林道災害復旧工事発注予定
 図中 ○●緑色の箇所(路線)

番号	工種	25年○	26年●	地区	発注予定時期
17	林道	大石沢線		横田尻	発注済
18	林道	白ヶ沢線		横田尻	発注済
19	林道	羽黒線	羽黒線	山口	発注済
20	林道	小滝線		滝野	発注済
21	林道	七曲線	七曲線	畔藤	発注済
22	林道	小野ヶ入線	小野ヶ入線	畔藤	発注済
23	林道	狐越線		中山	発注済
24	林道	沼平線		畔藤	発注済
25	林道	黒鴨線	黒鴨線	黒鴨	発注済
26	林道	白鷹東部線	白鷹東部線	滝野・荒砥乙	発注済
27	林道	置賜東部線	置賜東部線	浅立・畔藤	発注済
28	林道		小鮎貝沢線	高玉	発注済

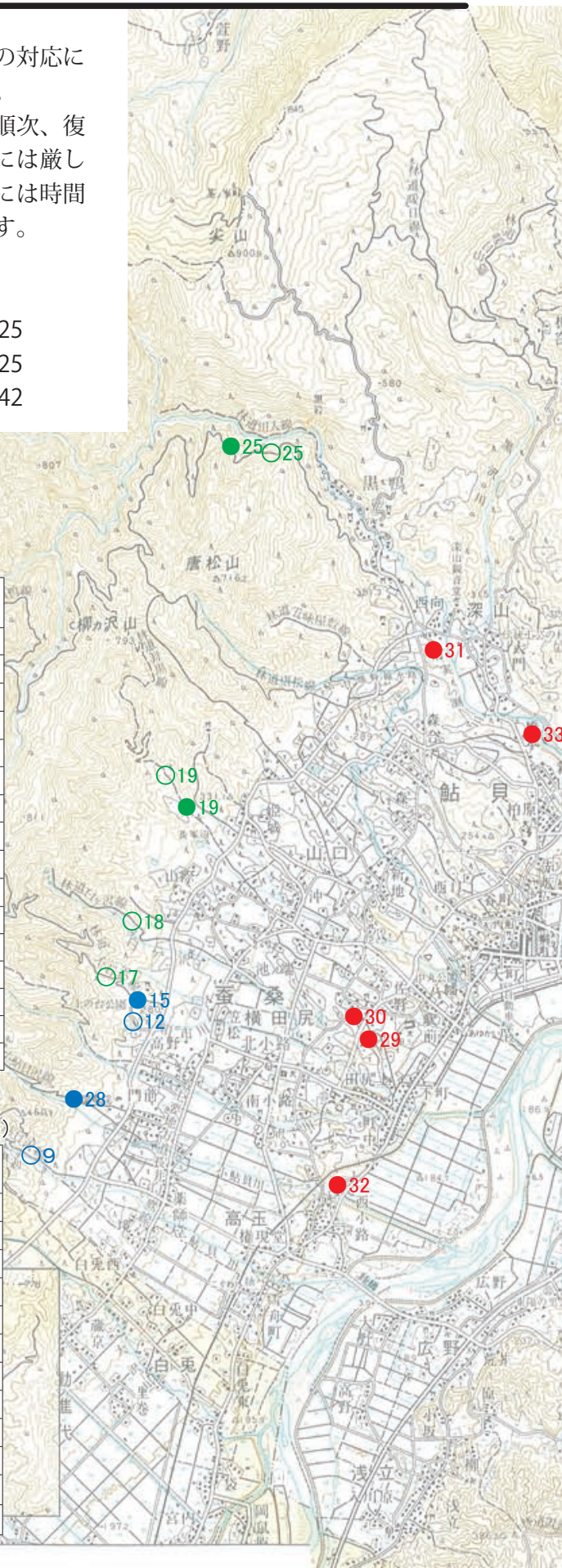

申告が必要な方

◆給与収入があり次に該当する方

- ①年末調整を行っていない方
- ②前年中に途中で退職した方
- ③給与以外に所得のある方
- ④2カ所以上から給与のある方

◆農業・営業・不動産など事業所得のある方

◆配当や保険満期、資産の譲渡などの所得がある方

◆年金受給者で社会保険・生命保険料控除を受けようとする方

◆収入がなく次に該当する方

- ①国民健康保険に加入している方
- ②所得証明が必要な方
- ③年金などの免除を申請される方



障がい者控除を受けられる方へ

◇持ち物 障がい者手帳など

※要介護認定を受けている方で、「身体障がい者に準ずる」と認定された場合は、障がい者控除を受けることができます。

(認定書は健康福祉課介護保険係で発行します)



医療費控除を受けられる方へ

◇持ち物 領収書

※出産一時金、高額医療費がある場合や保険などの補填金がある場合はその金額がのぞかれます。

※金額は事前に合計しておいてください。



住宅借入金等特別控除の適用を受けられる方へ

◇持ち物

新規の方

借入金の年末残高証明書、住民票、登記簿謄本、契約書写しなど。

2回目以降の方

税務署から届いている住宅借入金等特別控除申告書、借入金の年末残高証明書

※共有名義や敷地の購入等で添付書類も異なりますので事前にお問い合わせください。



農業所得がある方へ(販売がある農家)

収支計算による申告となります。

◇持ち物

収支内訳書(農業所得用)及び収入と経費が確認できるもの

- ①農協と取引されている方は農協が発行する各種明細書
- ②営農組合(集落営農)の方は分配金の計算書
※明細書・計算書等がないと申告相談に支障がでますので必ず持参ください。

■お願い

- ①農作業の委託費、小作料の支払いある方は事前に支払明細書を提出ください。
- ②機械等を共同で購入された方は事前に販売証明書などを提出ください。



営業・不動産など事業所得のある方へ

◇持ち物

収支内訳書(一般・不動産用)及び収入と経費が確認できるもの

※町の収支計算書を活用ください。



報酬・配当所得のある方へ

◇持ち物 支払明細書など



給与・年金所得がある方へ

◇持ち物 源泉徴収票

※中途退職者は退職時までの源泉徴収票も必要です。

申告に必要なもの <この表でもう一度ご確認ください>

申告される方全員
<input type="checkbox"/> 印鑑
<input type="checkbox"/> 町民税・県民税個人申告書
<input type="checkbox"/> 所得税確定申告書(税務署から送付されている方)
所得(収入)に関するもの
<input type="checkbox"/> 源泉徴収票(給与・年金)
<input type="checkbox"/> 収支内訳書及び収入と経費を証明するもの(農業・営業・不動産その他事業所得がある方) 例)出荷証明書や購買明細書等の経費が確認できるもの 売上伝票や帳簿等及び経費が確認できるもの
<input type="checkbox"/> 一時所得や保険満期一時金などの証明書
<input type="checkbox"/> 支払明細書、金融機関発行の源泉徴収票(配当のある方)
<input type="checkbox"/> 個人年金、講師料、謝金など各種報酬の支払明細
<input type="checkbox"/> 売買契約書、譲渡費用等がわかる領収書(土地等売却された方)
控除に関するもの
<input type="checkbox"/> 生命(一般・介護医療)保険料支払証明書
<input type="checkbox"/> 個人年金保険料支払証明書
<input type="checkbox"/> 地震保険料支払証明書(平成18年12月31日までに締結した長期損害保険料支払証明書)
<input type="checkbox"/> 国民健康保険税・介護保険料・後期高齢者医療保険料の領収書
<input type="checkbox"/> 国民年金、農業者年金掛金の領収書
<input type="checkbox"/> 医療費の領収書、おむつ使用証明書、保険などの補てん額
<input type="checkbox"/> 身体障がい者手帳、療育手帳など
<input type="checkbox"/> 障がい者控除対象者認定書(要介護認定者)
<input type="checkbox"/> 寄付を行った団体の発行する領収書
振替納付や還付に関するもの
<input type="checkbox"/> 通帳の本人届出印
<input type="checkbox"/> 申告者名義の金融機関名・支店・口座番号がわかるもの

町県民税の申告相談

期間は2月13日～3月16日です

今年も町・県民税を申告していただく時期になりました。この申告は、平成27年度の町・県民税を算出する基礎となるほか、国民健康保険税・後期高齢者医療保険料や介護保険料及び所得証明書などの税関係証明書発行の資料となる重要な手続きですので、期限内に忘れずに申告書を提出してください。なお、申告相談の際の注意点などをまとめましたので、必要な書類の事前準備をお願いします。

申告相談日程				会場
月日	曜日	相談受付地域		(対象地区)
		午前	午後	
2/13	金	中田、原、上原	堀之内、北原、針生	鷹山地区公民館 (鷹山地区)
16	月	山道、西	新屋敷1・2	
17	火	下折居、上折居、西原、細野	東小手沢、南	
18	水	南部1・2	南部3・4・5	東根地区公民館 (東根地区)
19	木	中部1・2	中部4・5・6	
20	金	北部1・2	北部3・4	
23	月	中部3、東部1・2	東部3・4	
24	火	蚕桑3・4	蚕桑1・2・5	蚕桑地区公民館 (蚕桑地区)
25	水	蚕桑6・7	蚕桑8・9・10	
26	木	蚕桑12・16・17・18	蚕桑11・13	
27	金	蚕桑14・15	蚕桑19・20	
3/3	火	鮎貝3・4・12	鮎貝10・14	ハーモニープラザ (鮎貝地区)
4	水	鮎貝2、高岡2、深山2	鮎貝1・6	
5	木	鮎貝7・8・9	鮎貝5、高岡1、深山1	
6	金	鮎貝13	鮎貝11、黒鴨	
9	月	十王1・2	十王3・4・5・6	産業センター (荒砥・十王地区)
10	火	十王8・9・10	十王7、菖蒲1・2	
11	水	下山・佐野原	貝生2、八幡2	
12	木	貝生1、大瀬	貝生3、新町	
13	金	上町、出来町1、横町1	仲町1・3	
16	月	仲町2、出来町2	横町2、八幡1、仲町4	

※3月2日(月)は申告相談を休みます。

【開館時間】 午前8時30分

【受付時間】 午前の部 午前8時45分～11時 (相談は午前9時開始)

午後の部 午前11時45分～午後3時 (相談は午後1時開始)

◆申告相談は受付簿に記入された順に行います。

◆相談日は地域指定を行いますので、次のことに注意してください。

①指定された日の時間帯においでください。

②指定日に都合のつかない方は、同じ地区の会場のいずれかの日においでください。

③同じ地区の会場のいずれの日にも都合がつかない方は、事前に税務出納課町民税係へご連絡(新たな日を予約)ください。

※連絡なしに指定会場以外に来られた方は、資料がないため受付できませんのでご注意ください。

◆資料等の都合上、役場庁舎内での相談はお受けできません。ご理解、ご協力をお願いいたします。

◆自書申告書は役場税務出納課または申告会場でお預かりいたします。なお、自書申告説明会は行いません。

◆前年(平成26年1月1日～12月31日)の所得を申告してください。

◆申告相談終了間際は混み合いますので、早めの申告にご協力ください。

油流出事故にご注意ください！

冬は暖房機器を使う機会が増えます。一般家庭や事業所において、ホームタンクや配管から灯油などの油類が漏れ出し、河川などに流れ出すケースが毎年発生しています。その多くが人為的ミスによるものです。油がいったん流れ出すと、水や土壌の環境汚染をもたらすばかりでなく、流出防止のためのオイルフェンス設置、吸着マットによる吸い取りや汚染された土の処分など、大掛かりな対応が必要になります。

これらの多くの費用は、事故を起こした原因者が責任を持って負担しなければなりません。

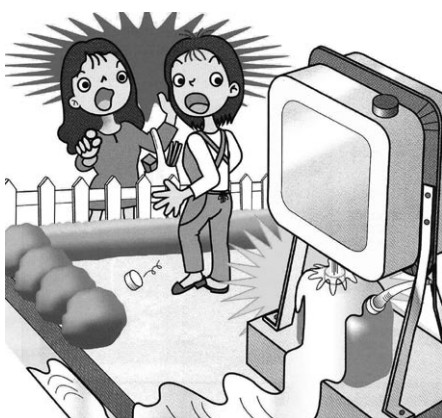

【主な発生原因】

- ①給油時の不注意による流出
 - ・給油中にその場を離れてしまう。
 - ・ホームタンクの元栓を閉め忘れる。
- ②落雪による配管の破損
- ③除雪作業による配管の破損

【防止策】

- ①給油時はその場を離れず、終わったらしっかり元栓を閉め、確認する。
- ②落雪による配管破損の防止対策をするほか、腐食や亀裂がないか点検をする。
- ③除雪の際は、配管などを壊さないよう注意する。

■問い合わせ

町民課くらし環境係 ☎85-6131
建設水道課管理係 ☎85-6140

平成27年度 白鷹町日々雇用職員 (臨時・パート) の登録を受け付けます

▼職種と賃金

職 種	資格要件	賃金(時給)
一般事務		749 円
調理員		749 円
学校用務員	普通自動車免許取得者	749 円
下水道普及相談員	普通自動車免許取得者	749 円
運転手 (調理場)	有資格者 (大型・大型特殊運転免許取得者)	785 円
運転手 (一般系)	有資格者 (大型・大型特殊運転免許取得者)	1,123 円
運転手 (土木系・夏期)	有資格者 (大型・大型特殊運転免許取得者)	1,123 円
運転手 (土木系・冬期)	有資格者 (大型・大型特殊運転免許取得者)	1,226 円
運転手 (保育園バス)	有資格者 (大型・大型特殊運転免許取得者)	1,741 円
ボイラーマン	有資格者 (2級以上)	929 円
社会福祉士・保健師	有資格者	1,420 円
看護師	有資格者	1,187 円
保育士	有資格者	878 円
保育助手		775 円
保育園バス添乗員		930 円

▼通勤手当相当割増賃金

2 km以上 5 km未満	100円
5 km以上 10km未満	200円
10km以上	300円

▼勤務形態

職種・職場により勤務時間、勤務日数が異なります。

▼提出書類 白鷹町臨時職員登録申請書

*総務課にお越しいただくか、町のホームページからダウンロードしてください。

▼締め切り 平成27年2月20日(金)

※書類を提出された方は「白鷹町日々雇用職員登録名簿」に登録され、必要に応じて名簿登録者の中から面接及び書類審査による選考のうえ雇用いたします。(雇用及び選考については、原則、平成27年4月1日現在で満60歳未満の方を優先的に雇用する予定です。)

※年度初めからの雇用については、2月20日までに登録いただいた方の中から選考させていただきますが、その後も登録を随時行いますのでお問い合わせください。

※なお、名簿登録者全員が雇用されるものではありませんのでご了承ください。

■受付・問い合わせ 総務課総務係 ☎85-6120

こころ、元気ですか？ ストレスと上手につきあいましょう

心が元気だと感じている人の割合が減っています。「ストレスを知り、上手につき合うためにできること」について、先日、町内の事業所の方を対象に開催された健康づくり講演会（講師：公徳会佐藤病院 栗田征武先生）の内容から抜粋してご紹介します。

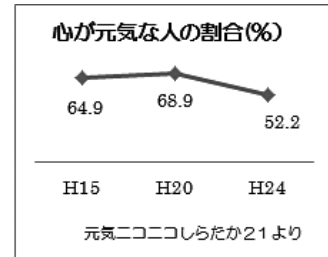

ストレスとの上手なつき合い方



1. ストレスは「自分の心の中」から生まれる

同じできごとでも受け止め方は人それぞれです。物事をどう受け止めるかは自分次第のところもあります。自分がどんなことをストレスだと感じているのか、自分が置かれた状況を書き出して整理してみましょう。

2. 仕事や役割についての考え方

仕事とそれ以外の時間の切り替えをはっきりさせましょう。仕事も役割も自分の限界を決めて、無理なく続けられるように周りの人の協力をもらいましょう。

3. 心が元気になるコツ

- ① 適度なストレスは生活のほりや成長の機会にもなります。新しいことに挑戦したり、嫌なことでも楽しめることを見つけてみましょう。
- ② 自分なりのストレス解消の方法を見つけましょう。外出や運動、ストレッチ、お風呂にゆっくり入るなど、毎日の生活にちょっとしたリラクスの時間を持ちましょう。趣味を楽しむのもお勧めです。

4. ひとりで悩まず、早めに相談しましょう

強いストレスを長い間感じていると、不眠や食欲不振、意欲低下などの症状がでてきます。このような症状が2週間続くときには、医療機関や専門の相談窓口で早めに相談することをお勧めします。

◇健康福祉課健康推進係 ☎ 86 - 0210

受付時間…月曜日～金曜日

午前 8 時 30 分～午後 5 時 15 分

◇山形県「心の健康相談ダイヤル」

☎ 023 - 631 - 7060

受付時間…月曜日～金曜日

午前 9 時～12 時・午後 1 時～5 時

今年度最後の機会です！ 追加検診のお知らせ

今年度の検診をまだ受けていない方は、1月20日(火)までお申し込みください。

◇同日検診（基本・特定・後期高齢者健診・肺、胃、大腸、前立腺がん検診・肝炎ウイルス検査）

1月27日（火）南陽検診センターにて午前8時から

※送迎バスが健康福祉センターを午前7時30分に出発します。

◇婦人科検診（子宮頸がん検診・乳がん検診）

1月30日（金）南陽検診センターにて午後1時から

※送迎バスが健康福祉センターを昼12時20分に出発します。

■申し込み・問い合わせ 健康福祉課健康推進係 ☎86-0210



今年も人気で完売でした 横須賀市追浜町ナイトバザール

12月6日、横須賀市追浜町でナイトバザールが開催され、白鷹町から(有)どりいむ農園直売所が出店しました。今回で6回目の参加で、毎年、横須賀市の皆さんに大変喜ばれています。当日は白鷹町産の新鮮な野菜や直径1メートルの鍋で作る芋煮、こんにゃく、鮎の塩焼きなどを販売し、白鷹の味を堪能していただきました。どの商品も人気で、「新鮮でおいしそう!」「安い!」などの声が上がっていました。



感謝しながらおいしく食べよう! 荒砥小学校で「食育出前講座」

11月21日、荒砥小学校の全学年を対象に「食育出前講座」が開催されました。心を育む給食週間の取り組みとして実施された事業で、各クラスに農畜産物の生産者を招き、生産している食材について説明していただきながら児童と会食をしました。児童から生産者への質問が飛び交い、生産者との交流を通して、毎日食べている給食・食材に対して改めて感謝の気持ちを考えるよい機会となりました。



今年もよい年になりますように 深山焼の縁起物干支

深山工房「つち団子」(金田利之さん)では、今年の干支の「ひつじ」の置き物が制作されています。一つひとつ作られた作品は、どれも色や形がそれぞれ違い、数匹で群れをなす羊なども。干支の置物は2001年の巳年から作り始めたという金田さん。町外から来られる方や毎年楽しみに干支をそろえている方もおり、愛くるしい顔の羊たちに「おだやかな一年になるように」との思いが込められています。



交流人口を増やして地域を元気に! 白鷹町社会教育振興大会

12月13日、あゆ一むにおいて白鷹町社会教育振興大会が開催されました。記念講演では、東北芸術工科大学コミュニティデザイン学科の丸山傑先生より、「地域を元気にする活動の作り方」として、地域住民が楽しみながらプロジェクトに参加している全国の事例などを紹介いただきました。地域の課題を地域で解決するため、今後の地域づくりに大切なコミュニケーションのコツも学びました。



須藤恒雄生涯教育基金表彰

12月13日に開催された白鷹町社会教育振興大会において、町の生涯教育に功績のあった4名の方に「須藤恒雄生涯教育推進基金表彰」が贈られました。

おめでとうございます。

【文化賞】

岡田 明さん (浅立)
横澤俊和さん (鮎貝)

【自治功労賞】

神保玲子さん (鮎貝)
橋本昭夫さん (十王)



鷹山地区で伝統のお正月行事 新春百人一首かるた大会

1月3日、鷹山地区公民館で、鷹山小学校児童の「新春百人一首かるた大会」が行われました。鷹山小学校では、日頃から百人一首の朗詠、暗唱に取り組んでおり、今年は31人が参加。校長先生、教頭先生、家族が見守る中で、学年ごとに競われました。児童たちは気持ちを集中させ、句が詠まると素早く札に手を伸ばしていました。決勝戦では悔し涙も見られ、お正月恒例の伝統行事は今年も熱い戦いになりました。



地域の安全を願って 鮎貝地区公民館でだんごの木

1月3日、鮎貝地区公民館ロビーに、今年一年の地域安全・交通安全などの願いが込められた「だんごの木」が飾られました。地区公民館運営委員のみなさんにより飾られ、紅白のだんごやふながし、福をよぶ縁起物として区民の方の手作りの「手まり」や「さるぼぼ」も。枝を広げるだんご木のように地域の発展も願い「輝こう深山」「頑張ろう黒鴨」など各地区の名前が入った短冊も飾られました。

白鷹町指定無形文化財 「高玉芝居」を公演します

- ◆いつ 2月11日(水・祝日) 午後1時～
開場は昼12時30分です
- ◆どこで さくらの里文化伝承館(蚕桑地区公民館)
- ◆演目 「渡守親恋時雨(わたしもりおやこいしぐれ)」
- ◆定員 280人
- ◆協力金 入場前売券…500円 当日券…700円
中学生以下…無料

※なるべく前売券でお買い求めくださいますようお願いいたします。



- ◆入場券販売場所 中央公民館、各地区公民館
- ◆主催 白鷹町教育委員会・蚕桑地区公民館
- ◆その他 さくらホール内では飲食はできません。

■問い合わせ 蚕桑地区公民館 ☎85-2153

成績優秀者激励金を交付

山形商業高校3年 広川夕季さん
山形南高校 2年 村上魁人さん

12月23日から29日にかけて東京都で開催された第45回国高等学校バスケットボール選抜優勝大会(ウインターカップ)に出場した2名に町から「成績優秀者激励金」が交付されました。

善意ありがとうございます

首都圏白鷹会 様

第36回首都圏白鷹会総会において、7月の豪雨災害へのお見舞いとして、首都圏白鷹会(加藤栄助会長)会員の皆様より2万8292円の善意をいただきました。

首都圏白鷹会会員の皆様には、一昨年7月の豪雨災害に際しても、故郷の一日も早い復旧のためにと、多くの善意をいただきました。ありがとうございます。



雪道の事故防止

ゆとりをもって、ゆっくりスピードで冬道を安全に！

積雪や路面凍結、悪天候の視界不良など道路環境が悪化し危険性が増す時期です。

―道路わきの雪山悪天候による視界不良に注意―

・道路を横断する時は見通しの良い所を選び、しっかりと確認してゆとりをもって横断する。

・雪山の陰からの歩行者の飛び出しに注意し、ゆっくりスピードの運転を。

冬道は「滑りやすい」「見えにくい」「わだちがでる」「道幅が狭くなる」等の危険が続きます。歩行者もドライバーも気を引き締めて交通事故防止に努めましょう。

―踏切事故の防止―

冬季間は路面凍結によるスリップに備え、踏切手前では十分に減速し、必ず一旦停止して安全を確認してから渡りましょう。また、積雪などにより踏切が確認しにくい場合があります。誤って線路に入らないよう注意しましょう。

※踏切の中に閉じ込められた場合は、そのままゆっくり車を前進させてください。(遮断棒は、車で押せば前方に跳ね上がります。)

※踏切内で脱輪等で動けなくなった場合は、まず列車を止めてください。

・非常ボタンがある時は、カバーの上から強く押してください。信号機が作動して列車に異常を知らせます。

・非常ボタンがない時は、列車に向かって大きく手を振るなどして危険を知らせてください。発炎筒や赤色の物を使用すると効果的です。

・列車が停止した後、付近の人等の協力を得て脱出してください。

※脱出後は、最寄りの駅に連絡してください。

防ら！スマートフォントラブル

スマートフォン危険なトコロ！

◇犯罪の被害に遭う危険性大
コミュニケーション等から多数の人間との交流が容易になり、うかつに会ったり写真を送ったりしてしまうと危険性が大きい。

◇不正アプリの配信

個人情報抜き取る目的の不正アプリ等が配信されており、個人情報流出してしま

い犯罪に遭う危険性が大きい。

◇有害サイトの閲覧が可能

無線LAN回線やアプリから有害サイトの閲覧が誰でも可能。

お子さんを犯罪被害に遭わせないため、インターネット上の不適切なサイトの閲覧や不適切なアプリの利用を制限するサービス「フィルタリング」を設定しましょう。

■問い合わせ

町民課くらし環境係

☎ 85-6131

長井警察署 ☎ 84-0110

白鷹西駐在所 ☎ 85-2029

白鷹東駐在所 ☎ 85-2046

vol.52

くらしの101知識

暖房器具の事故にご注意ください！

確認・注意のポイント

灯油を使う暖房器具は、異常燃焼や故障の原因になるので、長期間保管した灯油の变质などに注意し、変質してしまつた灯油などは使わないようにしましょう。

燃焼機器を使用する場合は、不完全燃焼による一酸化炭素中毒にも注意が必要です。一酸化炭素は、正常に燃焼していても発生し、身体に悪影響を及ぼす危険性が高いので、

1時間に1〜2回、1〜2分程度の換気を行いましょ。長く使用を続けている暖房器具は、経年劣化で発煙・発火などの事故が起きやすくなります。時々、点検を行います。性能が維持できなくなつたものは使用を止めましょ。

湯たんぽの使い方にも注意

電子レンジで温めるタイプやIHヒーターで直接加熱できる湯たんぽも販売されていますが、誤った使い方による事故も起きています。

◇湯たんぽに直接足を触れないようにしましょう。

◇寝ている間に足が触れてしまつてもあるため、できれば事前に布団を温め、就寝時は布団から出した方がよいでしょう。

◇電子レンジで加熱するタイプは本体表示や取扱説明書の加熱時間、出力を厳守ましょ。

事故を防ぐために、暖房器具の特徴と危険性を知り、使用する前には、点検・手入れをして正しく使用し、快適な冬を過ごましょ。

■問い合わせ

町民生活相談センター

☎ 85-6131

町民課くらし環境係

白鷹町認知症高齢者見守りネットワーク

見守り 支え合い

お年寄りが地域で安心・安全に暮らせるよう応援します

認知症・介護に関するご相談は
地域包括支援センター Tel.86-0112

「地域包括ケア」と「ふれあいいきいきサロン・ボランティア」

地域包括ケアを推進するシステムとは、高齢者が支援が必要になっても住み慣れた地域で安心安全に住み続けられるための、保健・医療・福祉・介護等のネットワークシステムです。

ネットワークシステム構築のためには、保健・医療・福祉・介護の全国共通の公的サービスだけでなく、町の状況にあった生活支援サービスが必要です。そのひとつとして「ふれあいいきいきサロン」があり、重要な活動となっています。

年々増えている認知症は、誰もが発症する可能性がある

病気です。たとえ認知症になっても、身近に支援者がいて「ふれあいいきいきサロン」のような交流の場があれば、住み慣れた地域で暮らし続けることができます。

認知症高齢者にとって、「ふれあいいきいきサロン」や元氣な同世代によるボランティア等は、生活支援のために重要な活動です。また、高齢者の健康づくり、介護予防には、「生きがい」、「就労」、「ボランティア」が有効であると言われており、町内では、元氣な高齢者がボランティアでもあり参加者にもなっている「ふれあいいきいきサロン」が増えていきます。

12月17日、「地域で支え合うサロンの絆」というテーマで「ボランティア研修会」が開催されました。研修会では「認知症高齢者見守りネットワーク協議会」の活動についての講話と認知症啓発紙芝居の上映があり、参加者もボランティアも共に支えあう大切さを再認識しました。

「ふれあいいきいきサロン」は、

◇認知症高齢者にとって、安心して近所の方と交流できる場です。また、役割を持って参加でき、自信を取り戻せる場です。

◇認知症高齢者の変化に、早く気づいてもらえる場です。

◇正しい認知症ケアを学ぶことができます。

元氣な高齢者のみなさん、「ふれあいいきいきサロンのボランティアになってみませんか。ボランティアで健康づくりと介護予防を、ともに推進しましょう。



■相談・問い合わせ

健康福祉課地域包括支援センター
86-0112

町報川柳 「自分」

自分から ごめんネと言え 仲間の輪
自分でも わからぬ金の 使い道
孫ばなれ 自分探しに 模索する
自分面 鏡にたてば 皺が増え
自分と勝負 免許センター 合格ランプ
自分流 進めば温い 風が押す
自分だけ 正しいからだ 夫婦喧嘩
人の粗 見えて自分を 見失う
子は鏡 自分の姿 垣間見る
自分には いっお迎えが 来るのやら
胸に手を 当てる自分を 振り返る
夕方に 自分でついで 一杯だ
若者に 負けたふりして 自分が勝ち
親不孝 自分自身の ことでした
世がまるく 自分にきびしく 皆に愛
青春は 自分磨きの 時間です
過去のこと 消すに消せない 自分歴
センスあり 自画自賛する 物づくり
自分だけ よければいいじゃ 駄目よだめ
川柳書き 自分を見つめ また詩う
句の評価 なくてひとつを 見失う
自分史を 書いてみようよと ペンを持つ
自分にも 一度はみたい 夢世界
天職の 誇り自分の 汗流す
侘しさは 自分だけでは ない施設
自分より 若いじゃないかと 同い年
我が身みて 足跡返り 岐路を知る
自分持つ 飯面上手に 使い分け
「見いつけた」はずの自分は すぐに過去
自分史に 釈迦も許した 嘘一つ
自分だけ 独り占めする 窓の富士
何事も 自分のことは 自分もち
金借りるに 自分の意見 出しにくい
亡き父母の 愛で育った 自分です
笑顔のきみ 「元氣くれる」と 自分に言う

長井市 安部ありな
高岡 安部 健一
武蔵野 池田 武子
山口 石川與次衛門
荒砥甲 五十公野かをる
大瀬 五十公野春己
世田谷 糸 マサ
鮎貝 植木 英夫
浅立 梅津美千子
滝野 海老名さち
世田谷 遠藤 八重
横須賀 大滝健次郎
高玉 奥山 節子
高玉 片山 時美
菖蒲 小関 弘
山口 児玉 保子
つくば市 斎藤 靖夫
鮎貝 神保 玲子
畔藤 菅原 敦子
荒砥甲 鈴木 トミ
荒砥乙 鈴木美貴子
高玉 関口 つや
荒砥乙 高橋 朝子
荒砥乙 高橋 白兔
荒砥乙 土谷 灯一
箕和田 土屋 敏子
箕和田 土屋 敏子
高玉 橋本 ね子
箕和田 樋口 昭吉
荒砥乙 保科 努
町田市 保高 悦子
ふじみ野 村上 桂造
十王 守谷 三郎
鮎貝 横沢 直太
山口 渡部喜美子

次回「初」一月二十五日まで。「節」二月二十五日まで。
白鷹町大字荒砥甲八三三番地 白鷹町役場総務課企画室情報係 宛

●あゆーむの画家

梅津五郎絵画展「風景」

いつ 1月31日(土)

～3月1日(日)

午前9時～午後5時

▼どこで ギャラリー

▼休館日 月曜日(月曜日が

祝日の場合はその翌日)

▼観覧料 一般個人200円

▼主 催 高校生以下 無料

▼主 催 白鷹町文化交流セ
ンター

晩年の大作「新宿の夜の灯」
「昼の月」「蔵王連作」「燃え立
つ」などの代表作をはじめ、
飛躍のきっかけとなったフラ
ンス滞在期の作品、さらに未
公開作品も展示。



▲《新宿の夜の灯》2002

梅津五郎芸術賞第1回全国

絵画公募展 一般の部 最優

秀賞作品 高田啓介「北国の

冬(牛舎とサイロ)」を展示

し、あわせて記念トロフィー、

漆蒔絵立体『円環』(三田村有

純作)を、台座に受賞者高田

啓介氏のお名前を入れて展示

します。



▲三田村有純 《円環》トロフィー

●柏倉九左エ門家名品展と
そば猪口アート公募展

いつ 1月18日(日)まで

午前9時～午後5時

▼どこで ギャラリー

▼休館日 月曜日(月曜日が

祝日の場合はその翌日)

▼観覧料 一般個人200円

▼主 催 高校生以下 無料

▼主 催 白鷹町文化交流セ
ンター

▼協 力 中山町教育委員会

柏倉九左エ門家、安曇野高橋

節郎記念美術館ほか

▼問い合わせ あゆーむ

あゆーむ 白鷹町文化交流センターAYU:M

TEL. 85-9071 FAX. 85-9072

E-mail. shirataka@ayu-m.jp

URL. http://www.ayu-m.jp/

開館時間

午前9時～午後5時※夜間のご予約がある
場合は午後10時まで(ギャラリーを除く)。

2月までの休館日

1/13(火)・19(月)・26(月)

2/2(月)・9(月)・16(月)・23(月)



▲うたごえ喫茶の様子

いつ 1月18日(日)

午後1時30分より

▼どこで 文化伝承室

▼会 費 500円

(ワンドリンク付き)

▼定 員 50人

(定員になり次第締切り)

▼申し込み 必要。あゆーむ

までお申し込みください。

▼内 容 みんなで名曲を歌

いましょう。リクエストもお

受けします。

町総合型地域スポーツクラブ
ゆめスポしらたか「RO*KU」
職員募集のお知らせ

▼募集人員 クラブマネジャー

非常勤1名

▼雇用期間 平成27年4月1日

～平成28年3月31日

(以後、1年毎更新あり)

▼勤務時間

週25～35時間程度

▼賃金 月額80,000円

～130,000円

▼業務内容

・経理・会員受付など一般事務

・クラブの事業計画・運営補助

▼勤務場所

中央公民館内事務局

▼資格要件

・日常業務に支障がない程度の

各種パソコン操作ができること。

・クラブマネジャー養成講習会等

を受講していただきます。

▼申込方法

申込書(事務局にて配布します)

に必要事項を記入し、履歴書を

添えて提出してください。

▼その他

勤務条件などの詳細は事務局へ

お問い合わせください。

RO*KKUを楽しもう♪
Vol.30

※毎年大人気!! 冬季キャンプ

☆①「スキーキャンプ」in 米沢

いつ 2月7日(土)

～8日(日)(1泊2日)

▼場所 米沢スキー場

▼宿泊 ロッジホットタイム

▼対象 小学1～6年生

※スピードを出して曲がれる中級以上

▼申込締切 1月30日(金)

☆②「雪ん子キャンプ」in 朝日

いつ 2月21日(土)

～22日(日)(1泊2日)

▼場所 Asahi自然観

▼宿泊 朝日少年自然の家

▼対象 幼児～小学6年生

▼申込締切 2月13日(金)

「まだまだ募集中!!」

「ジュニアスキー教室」

◇第1回目 1月18日(日)

◇第2回目 2月15日(日)

▼場所 白鷹スキー場

▼各先着10名▼対象 幼児～

(初心者～初級程度)

▼詳細・申し込みは事務局まで

ゆめスポしらたか「RO*KKU」

事務局(中央公民館内)

☎87-800000





子ども俳句 「クリスマス」

日本でも冬の風物詩となったクリスマス。「クリスマス」といえば「サンタクロース」。「サンタクロース」といえば「プレゼント」。子どもたちは、サンタさんが北の国からプレゼントを持ってやって来てくれることを夢見て待っています。

「よくみてね おてがみかいたよ サンタさん」

「くるのかな いつもしんぱい サンタさん」

「サンタさん ぜったいきてね わたしのおうち」

すでにご覧になった方も多
いと思いますが、この度、正
門手前の道路沿いに、念願の
「学校PR用大型看板」が3
基設置されました。荒砥高校
後援会（菊地豊宗会長）のご
尽力と、趣旨に賛同していた
皆さまが多々の方々のご厚



荒高掲示板

～県立荒砥高等学校～

◆荒砥高校をPRする大型看板が設置されました

意により設置がなかったもの
です。紙面をお借りして、心
より感謝申し上げます。

3基のうち1基は、荒砥高
校総合学科のイメージを表す
キャッチコピーを掲げていま
す。「夢」がある「希望」が
ある「輝く未来」がここにあ
る』の文字が白地に優しい色
使いで描かれており、総合学
科での3年間の学びが、生徒
各自の「自己実現」（すなわ
ち「輝く未来」）につながる
という想いを表しています。

ほかの2基は、生徒の活躍
や学校行事等のお知らせのた
めに使う看板として、タイム
リーに更新していくものです。
現在は、囲碁の全国大会出場
と英語弁論大会東北大会出場
とを讀えた文字が大きく掲げ
られています。

今後、この看板を有効に活
用し、本校の教育活動や生徒
の活躍について皆さま方から
よりよく知っていただけたら
う、情報発信に努めていきま
すので、近くをお通りの際は、
ぜひご覧ください。

荒砥高校への新入生を

応援します！



中学3年生の皆さんは
いよいよ進路決定の時期
になりました。

「広報しらかか」10月
14日号でもお知らせしま
したように、町では、荒
砥高校の存続と発展を願
い、荒砥高校に入学して
学ぶ生徒の皆さんを次の
支援策により、町を挙げ
て応援していきます。

◆支援策その1

荒砥高校新入生に応援券
（7万円分）を助成します。

◆支援策その2

白鷹町社会福祉協議会の実
施する「介護員養成研修（介護
職員初任者研修課程）」を荒砥
高校生が受講する場合、その
費用を町が支援します。

■問い合わせ

荒砥高校をサポートする会
（事務局）総務課企画調整係
☎85-6123



広報直通便

現在、ふるさと森林公園パークゴルフ場の造成工事が進んでいます。パークゴルフが健康増進に寄与していることは評価しており、造成工事については異を唱えるものではなく賛成の立場です。しかしながら、造成工事のために公園の樹木が切り棄てられたことに一抹の不安と危うさを覚えます。ふるさと森林公園の造成及びパレス松風の建設から30年になろうとしています。ですが、これまで多くの方々の苦勞と尽力があつて現在があります。森林公園を500本の桜の公園にすべく、「大平山自然愛護会」の方々が中心となつて奔走し植栽されてきた大切な樹木を、パークゴルフコースの中に生かして使うことができなかったのかと残念に思うのは、私だけではないのではないのでしょうか。

(70代男性)

A お答えします

白鷹町ふるさと森林公園及びパレス松風につきましては、町民の皆様から様々な面においてご支援賜り、深く感謝申し上げます。

特に、「大平山自然愛護会」の皆様には、平成元年の結成以来、25年間の長きにわたり花壇の整備、桜等の植樹など物心両面からご支援いただき、素晴らしい公園に育てていただきましたこと、重ねて感謝申し上げます。

パークゴルフ場につきましては、今年度、独立行政法人日本スポーツ振興センターの助成を受けて整備をしているところです。現在のコースに2コース18ホールを加え、本格的な大会にも対応できるパークゴルフ場となります。交流の拠点となり、町民の皆様健康増進にも役立てていただけるものと考えております。

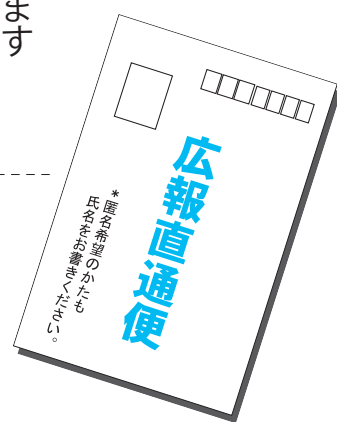

ご指摘いただきました件につきましては、大切に育てていただいたものですので、管理を委託している白鷹町アルカディア財団とも連携を密にし、コース上に活かす検討も行いましたが、工事に際して、残念ながら伐採を余儀なくされた木々が多数出てしまいました。

今後は、パークゴルフ場周辺のみならず、ふるさと森林公園全体において、桜やカエデなどの植栽を定期的に行い四季折々魅力ある公園整備を進めていきます。

今後ともご支援賜りますようお願いいたします。

■問い合わせ

産業振興課観光交流係

☎ 85-6126

12月の町長交際費

平成26年12月に支出された町長交際費についてお知らせします。

■問い合わせ 総務課総務係 ☎85-6120

支出日	区分	支出額(円)	内 容
12月 1日	香典	5,000	職員親族弔慰金
12月 1日	御祝	5,000	羽黒の森を守る会活動検討会並びに表彰祝賀会
12月 4日	香典	10,000	中山町長弔慰金
12月 8日	香典	5,000	町議会議員親族弔慰金
12月 9日	御祝	3,300	ヤナ仕舞・鮎供養祭
12月 12日	御祝	1,650	どりいむ農園直売所 産直の会員交流会
12月 15日	御祝	3,000	白鷹ライオンズクラブ クリスマス例会
12月 15日	御祝	3,000	荒砥地区町議と区長会との懇談会
12月 22日	御祝	3,000	「柏倉九左工門家名品展」と「そば猪口アート公募展」昼食レセプション
12月 22日	御祝	5,000	鷹山地区新春地域振興懇談会
12月 22日	御祝	5,000	荒砥地区新春交流会
12月 22日	御祝	5,000	鮎貝地区新春懇談会
12月 22日	御祝	5,000	十王地区新春懇談会
12月 22日	御祝	5,000	東根地区新春交流会
12月 22日	御祝	5,000	蚕桑地区新春のつどい
12月 22日	御祝	3,000	ホワイトイーグルス収穫感謝祭
12月 22日	贈答品	30,000	故高田平吉氏叙勲
12月 24日	香典	3,000	職員親族弔慰金
	計	104,950	



炭焼き体験会を開催します

- ▼いつ 2月7日(土)
午前9時30分～午後1時
- ▼どこで 白鷹町ふるさと森林公園
- ▼内容 白炭窯、ドラム缶窯を使った炭作り体験など。
- ▼持ち物 昼食(おにぎり等)、飲み物、寒くない服装(長靴、帽子など)、軍手、マスク
- ▼参加費 1人500円(保険料、昼食時の温かい汁物)
- ▼申込締切 1月26日(月)
- ▼申し込み・問い合わせ 産業振興課農村整備係
☎85-6125

第三回地域と防災の講演会

地域の防災力を高めるため、災害発生時における初期の救助活動や避難誘導などについての「知識と行動」を学びます。防災に関心のある方、自分のため地域のため、ぜひご参加ください。

- ▼いつ 1月28日(水)
午後1時30分～3時
- ▼どこで 健康福祉センター
- ▼申込期限 1月23日(金)
- ▼申し込み・問い合わせ 白鷹町社会福祉協議会
☎86-0150



第43回白鷹町民・小中学校スキー大会参加者募集!

- ▼いつ 2月15日(日)
午前8時50分開会
- ▼どこで 白鷹町営スキー場
- ▼種目
①小学男女…大回転・距離
大回転は小学1～6各学年
距離は小学3年以下、4年
6年各学年
②中学男女…大回転・回転・距離

③シニア男子(40歳以上)

- …大回転・回転
- ④一般女子…大回転・回転
(高校生以上年齢オープン)
- ⑤一般男子…大回転・回転
(高校生以上年齢オープン)
- ▼申込締切 1月30日(金)正午まで。小中学生は学校ごとにまとめて申し込みください。
- ▼注意事項
①当日は駐車場が大変混み合いますので、乗り合わせにご協力ください。
- ②当日のスキー場は、大会終了(正午ころ)まで一般利用できません。
- ③進行状況によって、一般利用開始時間が前後する場合がありますので、ご了承ください。

※大会ボランティアスタッフを募集しています。ご協力いただける方はご連絡ください。
■申し込み・問い合わせ 教育委員会生涯スポーツ係
☎85-6147

町営住宅入居者を募集します

- ◇神明アパート
- ▼所在地 白鷹町大字鮎貝2-468-10
- ▼募集戸数 2戸(一般用2階)

階段)

- ▼間取り 3DK(6+6+4・5畳+台所+浴室)
- ▼家賃 所得額等により月額1万7100円～4万5300円
- ◇町営柏原住宅
- ▼所在地 白鷹町大字箕和田1136-193
- ▼募集戸数 1戸(一般用)
- ▼間取り 3DK(8+8+6畳+台所+浴室)
- ▼家賃 所得額等により月額1万9100円～5万6000円【共通事項】
- ▼敷金 家賃の3ヶ月分
- ▼入居資格 住宅困窮者で、入居世帯の収入が公営住宅法の基準以下で、同居する親族がいる方及び暴力団関係者ではない方
- ▼入居可能日 2月中旬
- ▼募集期間 1月26日(月)
- ▼申込方法 平成25年度の源泉徴収票の写し、平成26年度所得証明書など入居者全員の所得のわかるもの及び住民票謄本をご用意のうえお申し込みください。
- 問い合わせ 建設水道課管理係 ☎85-6140

県営住宅入居者を募集します

- ◇宝前町住宅
- ▼所在地 白鷹町大字十王5502-11
- ▼募集戸数 1戸(一般用)
- ▼間取り 8+8+6畳+DK
- ▼家賃
最低額1万8600円
最高額3万6600円
- ▼敷金 家賃の3ヶ月分
- ▼入居時期 3月下旬
- ▼申込受付期間 2月6日(金)～2月13日(金) 午前10時～午後5時
- ▼申込受付場所 置賜総合支庁西庁舎1階 総合案内窓口
- ▼申込資格 入居世帯の収入が公営住宅法で規定する基準以下で、県営住宅に同居する親族を有する住宅困窮者であること。
- 問い合わせ
◇申込書類等詳細については置賜総合支庁西庁舎
☎0238-88-8200
◇物件については県営住宅指定管理者(株)西王不動産置賜事務所
☎0238-24-2332

**白鷹町社会福祉協議会職員
(嘱託職員)を募集します**

- ▼募集職種、採用予定人員及び受験資格
- ◇看護師：1名 65歳未満の方で看護師、准看護師または保健師の資格を有する方
- ◇指導員：1名 50歳未満の方で、保育士、幼稚園教諭、教員の資格保有者を優遇
- ※受験資格の年齢要件は、平成27年4月1日現在とし、受験資格には、それぞれの資格取得見込みの方も含まれます。
- ▼勤務場所
- ◇看護師：さくらの保育園
- ◇指導員：子育て支援センター及び鮎つ子クラブ(兼務)
- ▼試験日及び試験内容
- ①試験日 2月15日(日)
- ②会場 白鷹町健康福祉センター
- ③試験内容 作文及び面接
- ▼労働条件
- ◇任用期間は1年間の期限付き任用(年度更新あり)
- ◇労働時間は、平均して1日当たり8時間の変形労働時間制とし、それぞれの施設の開園時間に合わせて勤務を割振り
- ◇有給休暇付与、社会保険加入

賃金等は、嘱託職員等就業規則の定めによる。

- ▼受付期間 2月6日(金)まで(ただし、土曜日、日曜日、祝祭日を除く)
- ※郵送の場合は2月6日必着受付時間は、午前8時30分から午後5時まで
- ▼申込書及び募集要項の請求健康福祉センター内白鷹町社会福祉協議会で配付します。郵便で請求する場合は、封筒の表に「採用試験申込請求」と記し、返信用封筒(長3封筒に82円切手を貼って宛先を明記したもの)を同封してください。
- ▼申込方法 申込書に必要事項を記入し、写真を貼り、免許その他資格証明書の写しを添付してください。郵送の場合は、必ず「簡易書留」により送付してください。
- ▼申し込み・問い合わせ 社会福祉法人 白鷹町社会福祉協議会
〒992-0831 白鷹町大字荒砥甲488番地
白鷹町健康福祉センター内
☎86-0150

農地中間管理事業による農用地等の借り手を募集します

- 公益財団法人やまがた農業支援センターでは、農地中間管理機構として、農用地等の借受希望者を募集します。
- ▼応募方法 農用地等の借受希望者の募集・受付は市町村担当窓口で行います。申込用紙は白鷹町役場産業振興課窓口にありますので、所定の手順を記入のうえ、提出ください。申込用紙は、やまがた農業支援センターホームページからもダウンロードできます。※すでに公表されている方は応募の必要はありません。
- ▼募集期間 2月6日(金)
- ▼募集区域 募集の対象となる区域は、下記のホームページか市町村窓口でご確認ください。借受けを希望する区域が2つ以上ある場合は、募集区域ごとに申し込みが必要です。借受希望区域が他市町村の場合は、当該市町村に申し込みすることとなります。
- ※応募いただいた場合、一部内容をインターネット等で公表することになりますのでご承諾ください。詳しくは申込書をご覧ください。

■相談窓口・問い合わせ
◇白鷹町農業再生協議会(役場産業振興課内)
☎85-6107

- ◇公益財団法人やまがた農業支援センター
山形市緑町一丁目9番30号
緑町会館6階
☎023-631-0697
<http://www.yamagata-nogyo-sc.or.jp>
- 農用地等の貸付希望者(出し)の申し込みは、各市町村の業務委託先で行います。申込用紙は業務委託先(白鷹町農業再生協議会、JA山形おきたま白鷹支店)窓口にありますので、所定の事項を記入のうえ、提出ください。
- ※業務委託先は、各市町村で異なります。他市町村の農用地については、該当の市町村でご確認ください。
- 相談窓口・問い合わせ
◇白鷹町農業再生協議会(役場産業振興課内)
☎85-6107
- ◇JA山形おきたま白鷹支店
☎85-2126

**保育園給食
放射性物質検査結果**

測定限界
0.41〜1.10ベクレル/kg以下
▼期間
12月11日(木)〜17日(水)

いずれの保育園も、放射性ヨウ素、放射性セシウムともに不検出でした。

■問い合わせ
健康福祉課子育て支援係
☎86-0212

広告

寒風干しあゆ
只今製造中
(おみやげ・ご贈答用にも)



2匹入り 840円

御法要・ご宴会
御予約受付中
オードブル・弁当
配達致します

道の駅白鷹やな公園 あゆ茶屋
TEL 0238-85-5577 FAX 0238-85-5640

山形県立農業大学校「農業経営革新支援講座」を開催します

山形県立農業大学校では、新しい時代に対応した農業戦略を学ぶ講座を開催し、経営革新を志す農業者を支援します。

▼いつ 2月19日(木)

午後1時～4時50分

▼場所 天童温泉滝の湯(天童市鎌田本町一丁目1-30)

▼内容

◇講演1 「競争から共創へ次世代農業の在り方を考える」

講師 針生信夫氏(株式会社舞台ファーム代表取締役)

◇講演2 「新しい農業の形を実現し、誇れる職業に」

講師 齋藤一志氏(株式会社社庄内こめ工房代表取締役)

◇パネルディスカッション

テーマ「新しい時代に活路を拓く農業イノベーション」

▼受講資格 県内農業者、農業関係者

▼参加費 無料

▼申し込み 参加申込書に必要事項を記入のうえFAXまたはメールで2月12日(木)まで下記あてにお申し込みください。

■問い合わせ

〒996-0005 山形県新庄市大字角沢1366

山形県立農業大学校研修部

會田・石垣

☎0233-22-8794

FAX0233-23-7537

E-Mail kenshu@nodai.ac.jp

河川の支障木を利用しませんか!

山形県では、河川管理上支障となる樹木の伐採協力者を募集します。県が指定する条件地での支障木の伐採・利用については、経費の一部を補助します。詳細は、山形県のホームページ(地域情報↓置賜総合支庁↓総合支庁からのお知らせ)をご覧ください。

▼対象者 自ら支障木を伐採利用する方(団体・企業等)

▼対象河川 荒川(小国町越中里地内)、置賜野川(長井市平山地内)

▼申込期限 2月9日(月)

▼問い合わせ 置賜総合支庁西置賜河川砂防課ダム管理担当 ☎88-8246

放送大学27年4月入学生募集

放送大学はテレビ等の放送

やインターネットを利用して授業を行う通信制の大学です。働きながら学んで大学を卒業したい、学びを楽しみたいなど、幅広い世代、職業の方が学んでいます。心理学・福祉・経済・歴史・文学・自然科学など幅広い分野を学べます。

▼出願期限 3月20日(金)

資料を無料で差し上げます。左記までお気軽にご請求ください。

■問い合わせ 放送大学山形学習センター ☎023-646-8836



お知らせ

白鷹都市計画用途地域変更(案)の縦覧について

都市計画道路荒砥鮎貝線の計画変更(新荒砥橋架け替え)に伴う用途地域の変更について縦覧を行います。

▼縦覧期間

1月14日(水)～1月28日(水)

午前8時30分から午後5時まで(土日祝日を除く)

▼縦覧場所 建設水道課内

■問い合わせ 建設水道課都市計画係 ☎85-6140

平成27・28年度指名競争入札参加資格審査申請について

平成27・28年度の建設工事、測量、コンサルタントなどの指名競争入札に参加を希望される場合は「白鷹町入札参加資格審査申請要綱」により申請してください。要綱は建設水道課または町ホームページでもご覧いただけます。

▼受付期間 2月2日(月)～2月27日(金)

(土、日、祝日は除く)

※郵送による申請の場合は2月27日(金)到着分まで受け付けます。

▼受付時間 午前9時～12時、午後1時～4時30分

■問い合わせ 建設水道課管理係 ☎85-6140

置賜広域行政事務組合指名競争入札参加登録申請受付について

左記の指名競争入札参加の登録申請を受け付けます。

①平成27・28年度に行う建設工事(定期申請)

②測量・建設コンサルタント業務等(定期申請)

③平成26・28年度に行う物品納入・役務提供(追加申請)

鷹野湯温泉 **パレス松風**

明けましておめでとうございます。

今年も変わらぬご愛顧の程、お願い申し上げます。

迎春

2月1日(日)開催

**中森あきない・かまた聖子
★ものまねイベント★**

一年の始まりを笑いと共に!

チケット好評発売中♪

※詳しくはお問い合わせください

▼受付期間

①平成27年2月2日(月)

②平成27年2月20日(金)

③平成27年1月14日(水)

平成27年2月4日(水)

※郵送の場合は当日消印有効
申請に必要な書類等、詳細はホームページをご覧ください。

http://www.okikou.or.jp/

▼申請先・問い合わせ

〒992-0001 米沢市
金池三丁目1番55号 置賜広
域行政事務組合事務局施設課
☎0238-2313246

家畜の定期報告をお願いします

家畜伝染病予防法により毎年2月1日現在の頭数等の報告が義務づけられています。次の動物を1頭・1羽でも所有する方は報告をお願いします。

▼報告の対象 牛・水牛・鹿

・めん羊・山羊・豚(ミニブタ含む)・イノシシ・馬(ポニーを含む)・鶏(烏骨鶏・チヤボ含む)・うずら・あひる
・キジ、だちょう・ほろほろ鳥・七面鳥

※ペット、学校等や公園での飼育も含まれます。

新しく家畜の飼養を開始した方、あるいは中止した方、また、飼養しているのに報告用紙が届かない方は、必ずその旨を電話でご連絡ください。

前年に報告された方には、報告用紙が1月末に郵送や集乳時などに送付されますので忘れずに提出してください。

■問い合わせ 置賜家畜保健衛生所
☎0238-4313217
FAX0238-4315249

軽自動車(山形ナンバー)の各種手続きはお早めに

年度末の軽自動車の取り扱いについて、毎年混雑しますので早めの手続きをお願いします。

西置賜自動車会館での手続きに必要な書類

◇廃車手続き

・車検証

・ナンバープレート2枚

・車検証上の所有者と使用者の印鑑(所有者が販売店の場合は注意)

・手数料 3475円

◇名義変更手続き

・車検証

・所有者の印鑑(あくまでも

車検証上で販売店等の場合は注意)

・新所有者の住民票1通(発行から3カ月以内でコピー可)

・新所有者の印鑑

・手数料 3435円

■問い合わせ 西置賜自動車会館 ☎84-11327

個人事業者の平成26年分消費税確定申告に関するお知らせ

平成26年4月1日から消費税(地方消費税含む)の税率は8%です。平成26年分(平成26年4月1日を含む課税期間)の消費税及び地方消費税の確定申告書を作成するためには、帳簿等において、課税取引を適用税率ごとに区分して集計する必要があります。

【注意】

◇課税取引に対する適用税率は、①平成26年3月31日以前は5%、②平成26年4月1日以後は8%ですが、平成26年4月1日以後に行われる取引であっても、経過措置により5%が適用される場合があります。

◇帳簿等では、非課税取引等についても区分する必要があります。

ります。

※消費税法の改正内容については、国税庁のホームページ(www.nta.go.jp)をご覧ください。

■問い合わせ 長井税務署 ☎84-11810

相続または遺贈に関する相続税について

平成27年1月1日以後の相続または遺贈に関する相続税については、基礎控除の額が引き下げられ、次のようになります。

3000万円+(600万円×法定相続人の数)

【注意】亡くなられた人から

相続等によって財産を取得した人それぞれの課税価格の合計額が、相続税の基礎控除額を超える場合、財産を取得した方は相続税の申告が必要となります。

※税務署での面接による個別相談を希望される方は、あらかじめ電話等により予約のうえ税務署にお越しください。
■問い合わせ 長井税務署調査部門 ☎84-11810

広告

～高卒資格への挑戦～

- 高校に登校できず困っている方
- 高校を途中で辞めてしまった方
- 中学生で来年の高校入学に不安のある方

教育相談会の開催

日時 随時開催 ※予約制
場所 マイン高等学院 教室
※ご希望の方はご連絡ください。



注山形でのスクーリングが可能になりました

授業料がこれまでより安くなり、通いやすくなりました。

卒業率 94.7%

平成27年4月より 26,000円/月額

マイン高等学院 MINE Advanced School

0120-85-5126

〒990-0038 山形市幸町6-1-4F
山形駅東口を出て3分。かすみ公園のとらなりです。 http://www.pro-mine.jp

雇用促進税制をご活用ください

雇用促進税制とは、平成28年3月31日までの期間内に始まる各事業年度（個人事業主の場合は、平成27年1月1日～平成28年12月31日）に雇業者数を5人以上（中小企業は2人以上）かつ10%以上増加させるなど一定の要件を満たした事業主が、法人税（個人事業主の場合は所得税）の税額控除の適用が受けられる制度です。雇業者を1人増やすごとに40万円の税額控除が受けられます。ただし、各事業年度開始後2カ月以内に雇用促進計画の提出が必要です。詳しくはお問い合わせください。

■問い合わせ ハローワーク
長井 横倉 ☎84-8609

2015年農林業センサスが実施されます



農林水産省では、平成27年2月1日現在で「2015年農林業センサス」を実施します。

「農林業センサス」は、我が国の農林業・農山村の実態を明らかにするため、農林業を営んでいるすべての農家・林家や法人を対象に5年ごとに実施する調査です。

1月中旬から調査員が農林業関係者の方々に訪問し、調査票に農林業の経営状況などの記入をお願いします。

調査票に記入された内容については、統計法に基づき秘密が厳守され、統計以外の目的には使用されませんので、調査へのご協力をお願いします。

■問い合わせ

総務課企画室情報係
☎85-6121

雪による事故に注意しましょう！

屋根の雪下ろしや除雪作業の際はしっかりと安全対策を行い、雪害の防止に努めてください。

【雪下ろし時の注意】

- ◇動きやすい服装で、命綱、ヘルメットを着用し、はしごはしっかり固定しましょう。
- ◇なるべく2人以上で作業しましょう。
- ◇体調の悪いときは無理をせずに中止しましょう。

【除雪機による作業時の注意】

- ◇回転部に雪がつまったら、必ずエンジンを切り、回転部が停止したことを確認しましょう。惰性で回転していることがあるので不用意に手や足を入れないようにしましょう。

【落雪による被害の注意】

- ◇屋根からつららや雪塊が落下してけがをすることがあります。軒下の雪庇やつららを除去するときは、屋根からの落雪に注意しましょう。

■問い合わせ 長井警察署 ☎84-0110



消防テレホンサービスの番号が新しくなります

西置賜管内で災害が発生した際に情報を提供しています『消防テレホンサービス』について、平成27年2月2日（月）午後1時より下記の新しい番号でサービスを開始します。災害時等のお問い合わせは新しい消防テレホンサービス番号をご利用ください。

新・消防テレホンサービス ☎0180-992-777

※現行の消防テレホンサービス（☎84-0119）での情報提供は、平成27年5月31日で終了します。

※119番への災害等の問い合わせは、緊急通報の妨げになりますので、新・消防テレホンサービスをご利用ください。

■問い合わせ 西置賜行政組合消防本部通信指令室
☎88-1212

広告

発作外来診療のご案内 看護師・准看護師・作業療法士・理学療法士募集



小児科 内科 精神科 児童精神科
老年精神科 神経内科 リハビリテーション科

医療法人 杏山会
吉川記念病院

- 発作外来（てんかん、偏頭痛等）第1土曜日の午後（要予約）
- 吉川記念病院では、看護師さん、准看護師さん、作業療法士さん、理学療法士さんを募集しています。
- 准看護師の資格をお持ちの方で看護師を目指している方や看護学校及び准看護師学校へ入学希望の方、当病院の修学資金制度を利用してみませんか。

※お問い合わせ：吉川記念病院事務長まで 電話87-8000

戸籍の窓

【12月 1日～ 12月26日届出】

ご結婚おめでとう

氏名	住所
中嶋 武則	畔藤
遠藤 友子	長井市
小林 誠	滝野
稲葉 美由希	高玉
中嶋 亮介	畔藤
細沼 愛美	東京都
小角 哲也	荒砥乙
五十嵐 香織	福島県

こんにちは赤ちゃん

住所	父母の名	子の名
荒砥甲	鈴木 達弥 あゆみ	威央
中山	沼澤 伸壽 佳奈	叶
鮎貝	菅原 清孝 祐季	実咲
鮎貝	高橋 淳恵	あさひ陽
荒砥乙	山口 和繁 瞳	かえて 楓
荒砥乙	安達 陽介 梓	華那

おくやみ

住所	氏名	年齢
十王	渋谷 康子	76
中山	大滝 康雄	82
高玉	長谷部 利八郎	83
荒砥甲	芳賀 よし子	98
横田尻	丸川 真殊	82
山口	槌谷 はな	92
畔藤	高橋 きう	88
高玉	加藤 勝雄	84
滝野	鈴木 そよ	88
荒砥甲	齋藤 恵子	88
荒砥乙	大貫 まさ	83

山形おきたま「冬のあった回廊」観光キャンペーン

しらたか 冬のさくら パンまつり

期日：2月7日（土）11:00～14:00
会場：白鷹町文化交流センターあゆ一む



※写真は昨年7月に開催された「紅花 colors パンまつり」の様子



「冬のさくら」啓翁桜に包まれ、さくらや紅花を使ったパンやお菓子などを集めた「しらたか冬のさくらパンまつり」を開催いたします。今回も県内外から人気のパン屋さんが大集合いたしますので、ご家族やご友人をお誘いのうえ、おいしいパンやお菓子とコーヒーで春の訪れを感じてください。会場では、しらたかの古典桜の情報や見どころ、おすすめスポット、春のイベントなどもご紹介いたします。ぜひ待ち遠しい春を探してみませんか？

出店者

*jiem *えるぼぴん *やさい畑 i-make *月のぱん屋 *BAGEL POCO
*くろだ MY 工房 *come cocco *hibicafe
*ピザ K 太郎 *cafegoot ほか

※出店者は変更になる場合がございます

啓翁桜でおもてなし



冬に咲く桜、「啓翁桜」で一足早い春の雰囲気をお楽しみください。外は真っ白な雪景色、室内では春の訪れを感じることができる啓翁桜を愛でながら、素敵な時間をお過ごしください。

【町内では下記施設に飾花いたします】

- ・白鷹町文化交流センターあゆ一む [2月7日（土）～2月13日（金）]
- ・パレス松風 [2月4日（水）～2月13日（金）]
- ・荒砥駅 [1月17日（土）～2月上旬]

旬の情報



しらたか冬の名物！寒風干し鮎

あゆ茶屋ではこの季節恒例の鮎の寒風干し作業が始まりました。鮎の内臓を取り除き、特製のタレに漬け込まれ軒下につるされています。数日寒風にさらされると身が引き締まり旨味が凝縮されます。お酒のお供にも最高です。

【問】道の駅白鷹ヤナ公園あゆ茶屋 (85-5577)

情報やお問い合わせにつきましては観光協会(86-0086)まで。ホームページでも随時情報を発信しております。

白鷹町観光協会 検索

▼新年、明けましておめでとうございます。今年の年明けは雪の日が続ぎ、雪かたづけに追われた方も多かったのではないのでしょうか。雪だるま作り、雪合戦、そり遊びなど、子どもの頃の雪は楽しい遊びになっていったのに、今では、毎日降り積もる雪を見ると「もういらぬ」と思ってしまうですね。

▼新年号では今年も年男年女のみなさんを紹介させていただきました。お忙しい中にお邪魔しましたにもかかわらずおもてなしいただき、お話できたことをうれしく思います。ありがとうございました。明るい一年になりますように。本年もどうぞよろしくお祈りします。(すだ)



SELF JUDGE

編集後記

戸籍の窓にのせたくないかたは、届出のときに戸籍年金係にお申し出ください。