



SHIRATAKA
PUBLIC
RELATIONS

広報
**しら
たか**

11.12
NOV 2015
NO.117/2



みんなで作る

あか
白たかの紅

シラタカ・レッド!



校歌が生まれた日を

白鷹中学校校歌「友よ」

作詞 田勢康弘
作曲 山崎ハコ
編曲 若草 恵

友よ ああ 友よ

いまから 物語 始まるよ

大人への 入り口に立つ われら

はるかなる道へ

まず 踏み出せ 小さな一歩を

厳しい冬の あとには

桜が されいに 咲くだろう

山よ ああ 山よ

空へと 羽ばたく 白い鷹よ

なせばなる 鷹山公の 山よ

われら飛び立つ

目を 世界に 心 ふるさと

夢を抱いて つらぬけ

星は かならず またたくよ

川よ ああ 川よ

ひたすら 海めざし 走りゆく

母の胸 命はぐくむ 川よ

水面が光る

あの 静けさ ときに 雄々しく

世のため何が できるか

それを 学びに いま集う

青春 ばんざい 白鷹中学校

青春
ばんざい

創立記念日としました。

“10月9日”

平成26年10月9日、旧東中学校に当時の東西両中学校の生徒及び教職員が集まり、白鷹中学校の校歌「友よ」の完成発表会が開催されました。—そして、1年後の平成27年10月9日、統合から半年が経過した白鷹中学校を会場に「白鷹中学校第一回創立記念式典」が開催されました。

—「校歌が生まれた“10月9日”を創立記念日としました。」—



昨年の10月9日に初めて発表された校歌。このときはまだ、生徒たちの声はありませんでした。

式典には校歌を制作いただいた、田勢康弘さん、山崎ハコさん、若草恵さんも出席。小林宏一郎校長は、3名の校歌制作に対する思いを振り返るとともに、生徒たちに対し「校歌を制作していただいた方々の思いに触れ、その思いを大切にしながら、自分たちの校歌に誇りを持って声高らかに歌い続けていくことが、白鷹中学校第一期生の勤めであり、責任です」と話されました。

また、生徒代表のあいさつでは、「記念すべきこの日に在校生として参列できること、また、多くの方に祝福していただけることは大きな喜びであり、誇りです」と生徒会長の金田柊太郎くん。さらに、同生徒会長齋藤遥香さんも、「大きな喜びに満ちた記念式典に参列できることに深く感謝するとともに、地域の皆さんの期待に応えていきたい。白鷹町唯一の中学校として、県下に誇れる白鷹中学校をつくり上げていくことを誓います」と力強くあいさつしました。

そして、校歌斉唱—。
「まず踏み出せ小さな一歩を」「目を世界に心ふるさと」「青春ばんざい白鷹中学校」といったフレーズ—

つひとつに思いを込め、4月9日の開校式から約半年間歌われてきた校歌を、一層声高らかに歌う在校生413名。生徒たちが歌う校歌を、この日初めて聞いた田勢さん、山崎さん、若草さんはそれぞれ、「父、母、先祖の思いを感じながら生徒たちの歌を聞き、あらためて良い歌だと感じた。これからいつになっても、自分の人生の中で中学3年間が大きな転換期だったと思えるように、これからの人生もがんばってほしい」(田勢さん)、「皆さんの歌を聞いて胸が熱くなった。とても素敵だった。これからこの校歌が、皆さんの側でずっと生き続けて行くと思うと本当にうれしい」(山崎さん)、「皆さんが将来この校歌を思い出したときに、勇気をあたえたり、育っていくための力として、少しでも役に立てばうれしい。校歌制作にたずさわれたことを、本当に誇りに思う」(若草さん)と、感想と激励の言葉を述べられました。

今後続いていく白鷹中学校の歴史の中で、変わらずあり続ける校歌と「校歌が生まれた日」。いつまでも変わらぬ青春が「ここ」にあります。





申込期間内に
申し込んでね!

申込期間
11月12日(木)
～11月30日(月)
 午前9時～午後5時15分
 ※土・日・祝を除く

平成28年4月から 新入園児を募集します

問い合わせ 健康福祉課子育て支援係 ☎86-0212 または 各保育園

👤 保育所 (対象区分：2号・3号認定)

施設名	認定区分	定員	対象児童 (H28.4.1現在)	開所時間 (延長保育含む)	特別保育サービス	バス
ひがしね保育園 ☎85-5218	2号	90	3～5歳	午前7時30分～ 午後6時30分	延長保育、障がい児保育、一時預かり保育	○
さくらの保育園 ☎87-0081	2・3号	150	0～5歳	午前7時～午後7時	延長保育、乳児保育(産休明け保育含む)、一時預かり保育	○

(※ ひがしね保育園の障がい児保育の時間は午前8時30分～午後4時30分)

申込方法：新たに利用を希望する方は、申込書と添付書類を提出してください。現在入所している施設で引き続き保育を希望する(継続)方は、今回の申込期間内での手続きは必要ありませんが、1月に施設を通じ「現況届」等をお配りしますので、ご記入のうえ提出をお願いします。

申込書類：各施設、健康福祉課にあります。

申込先：健康福祉課子育て支援係

保育料：町が定める基準に基づき、保護者の所得状況(父母などの合算)と児童の年齢により決まります。

※延長保育と一時預かり保育の申し込みは、随時受け付けます。

👤 認定こども園 (対象区分：1号・2号・3号認定)

現在の施設名	認定区分	定員	対象児童 (H28.4.1現在)	開所時間 (延長保育含む)	特別保育サービス	バス
あらと保育園 ☎85-3160	3号	60	0～2歳	午前7時～午後7時	延長保育、乳児保育(産休明け保育含む)、一時預かり保育	×
	2号	54	3～5歳			
	1号	6	3～5歳			
よつば保育園 ☎85-0084	3号	36	0～2歳	午前7時～午後7時	延長保育、乳児保育(産休明け保育含む)、一時預かり保育	○
	2号	48	3～5歳			
	1号	6	3～5歳			

申込方法：新たに利用を希望する方及び1号認定を希望する方は、申込書と添付書類を提出してください。現在入所している施設で引き続き保育を希望する(継続)方は、今回の申込期間内での手続きは必要ありませんが、1月に施設を通じ「現況届」等をお配りしますので、ご記入のうえ提出をお願いします。

申込書類：各施設、健康福祉課にあります。

申込先：各施設

保育料：町が定める基準に基づき、保護者の所得状況(父母などの合算)と児童の年齢により決まります。

※延長保育と一時預かり保育の申し込みは随時受け付けます。

平成28年度認定こども園説明会

平成28年4月より、あらと保育園及びよつば保育園が幼保連携型認定こども園に移行することから、説明会を開催します。

▼日時と場所

11月19日(木)午後7時～ あらと保育園

11月20日(金)午後7時～ よつば保育園

■問い合わせ

社会福祉法人白鷹会 ☎85-3160

平成28年度の 放課後児童クラブ(学童保育)利用児童を募集します

◆対象児童 本町の小学校在学者で、放課後の家庭での養育が困難な小学校6年生までの児童

◆利用料(おやつ代を含む) 1～3年生：月額7000円／4～6年生：月額6000円

施設名	蚕桑っ子クラブ	鮎っ子クラブ	あらと保育園 学童保育	東根児童クラブ ふれあいつ子
実施場所	蚕桑地区コミュニティセンター内	白鷹町子育て支援センター内	あらと保育園	ふれあいの里敷地内
申込電話番号	☎87-1188	☎87-0084	☎85-3160	☎85-2200
開所時間	月～金曜日	午前11時～午後7時	午前11時～午後7時	午前10時～午後7時
	土曜日	午前7時～午後7時	午前7時～午後7時	午前7時～午後7時
	学校代休 長期休暇	午前7時～午後7時	午前7時～午後7時	午前7時30分～ 午後7時
休所日	第2土曜日、日曜日、 祝日、お盆、年末年始	第2土曜日、日曜日、 祝日、お盆、年末年始	第2土曜日、日曜日、 祝日、年末年始	第1土曜日を除く土 曜日、日曜日、祝日、 お盆、年末年始

※利用料は基本金額を示しています。登録形態やサービス加算によって金額が異なります。

※申込みは、各児童クラブにお問い合わせください。

■問い合わせ 健康福祉課子育て支援係 ☎86-0212

11月は 児童防止虐待月間です

児童虐待の問題は、社会全体で解決すべき重要な課題です。

虐待かもと思ったらすぐにお電話をください。

連絡は匿名で行うことも可能です。連絡者や連絡内容に関する秘密は守られます。

児童相談所
全国共通3桁
ダイヤル

いち はやく
189

(お住まいの地域の児童相談所につながります)

■問い合わせ・相談
健康福祉課子育て支援係
☎86-0212

「もしかして」あなたが救う小さな手
(平成27年度「児童虐待防止推進月間」標語)

期日：12月12日(土)

午後4時～7時(受付：午後3時30分)

ゆったりと 大人のクリスマスを楽しみませんか

会場／イタリアンレストラン『シャッタカ』(☎85-0910)

対象／年齢41歳～55歳(独身男女各5名のお見合い形式)

参加費／男性 4000円 女性 2500円

申込方法／住所、氏名、年齢、職業、電話番号を電話・FAX・メールのいずれかの方法で、11月30日(月)までお申し込みください。(応募者多数の場合抽選)

※12月10日(木)以降のキャンセルには、キャンセル料2000円が発生しますので、ご注意ください。

申し込み・問い合わせ先／

婚活サポート委員会(子育て支援係内)

☎0238-86-0212 [FAX] 0238-86-0115

[メール] kenfuku2@so.town.shirataka.yamagata.jp

主催／白鷹町婚活サポート委員会・南陽市結婚推進室・長井市婚活サポート委員会

内容／①司会者による講話 ②自己紹介 ③フリータイム
フリータイムではゆっくり料理を堪能しながら席を移動し、お話を楽しみましょう。※番号順で進行します。

冬期間の交通確保のため

除雪作業にご協力ください！

まもなく雪が降る季節となりました。

町では、安全・安心な冬期間交通を確保するため、11月から来年3月まで除雪作業を行います。今年度も円滑に除雪作業を行うため、町民の皆さんのご理解とご協力をお願いいたします。

問い合わせ

建設水道課土木係 ☎85-6142

町道除雪実施基準

町内の各所に観測点を設け、道路上降雪深が10センチを超えた場合に除雪作業を開始します。

なお、11月・12月の降雪直後と3月の融雪時期にあつては気象状況に応じて路上降雪深を15センチとします。

また、除雪作業中に、融雪等によつて積雪深が10センチ（15センチ）未満になった場合、宅地の切れ目等、きりのいい地点で作業を終了する場合があります。ご理解の程よろしく申し上げます。

効率的な除雪作業に向けて

町では平成23年度より「除雪車運行管理システム」を導入しています。

除雪車にスマートフォンを取り付け、GPS機能により除雪車の現在地と走行経路を確認しながら

効率的な除雪作業を推進するほか、お問い合わせやご要望に対して迅速な連絡対応を図ります。

また、ロータリー除雪車による幅出しを強化し、車道幅の確保に努めます。

円滑な機械除雪作業のために

◆障害物には目印設置や除去を
道路上に樹木の枝など（高さ4センチ以下のもの）が出ていると除雪ができない場合があります。早めに切つていただくか取り除いてくださるようお願いいたします。

また、道路の路肩や側溝の上に置いてあるはせ木や肥料・石なども除雪の妨げになったり除雪車で壊す恐れがありますので早めに取り除いてください。

なお、道路付近の民有地にあるブロックやマンホールなども除雪車で壊す恐れがありますので、除

雪前に目印（長さ3センチ以上の棒の先に赤い布などの目印をつける）を立ててください。

ただし、近年、目印設置が多くなつてきており、除雪に支障をきたしている箇所があります。スムーズな除雪が遂行できるよう、節度ある目印設置にご協力くださるようお願いいたします。

◆道路に雪を出さないで

道路は人や車の通る場所です。除雪された雪を、消雪道路だから道路に積もつた雪だから、と道路に出すと路面凍結の原因になるほか、路面が凹凸になり交通事故の原因になる恐れがあります。

また、道路に面した建物の屋根から雪が落ちる場合には「なで止め」を取り付けて落雪を防止してください。落雪してしまつた場合や雪下ろしにより道路上に落とし

水道事業からお知らせ

問 建設水道課水道課係

☎85-6137

●積雪のためメーター検針を休みます（1月～4月）

1月から4月までは、12月検針（11月の使用水量）の水量で料金を請求させていただきます。5月の検針で精算させていただきます。冬期間の水量が11月の使用水量と大幅に変動することが予想される場合は、建設水道課にご連絡ください。

●冬期間の管理

気温がマイナス4度以下になると、防寒対策が十分に行われていない水道管は凍結したり、破裂したりします。毎年、この凍結事故が後を絶ちません。凍結により水道管が破裂すると、修理代はもとより、水道料金も高額となる場合がありますので、次のことに注意してください。

水道管の凍結を防ぐには、就寝前に「不凍水抜栓」を完全に閉め切り、蛇口を開いて水抜きしましょう。半閉めの状態では、水が漏れ続ける場合がありますので、完全に閉めることが肝要です。翌朝使用する場合は、完全に開けてください。

※半閉め、半開きのため漏水　するケースが多く見られますので十分ご注意ください。

※ヒーター線を巻いている水　道管の場合は、ヒーターのコンセントが確実に差し込まれているか、ヒーターが正常に作動しているかを確認しておきましょう。

た場合には、建物所有者の方が速やかに雪を排除してください。

◆路上駐車は絶対にしないで

道路に駐車すると、除雪作業の支障になるばかりか、吹雪や夜間は交通事故の原因にもなりますので、路上駐車は絶対にしないでください。

◆除雪車には近づかないで

作業中の除雪車に近づくとのは大変危険です。十分な車間距離をとり、安全運転・通行を心がけてください。

除雪にご協力ください

◆雪押場・堆雪場の確保をお願いします

町道に面している公共用地が少なく、雪押場・堆雪場がほとんどありません。道路幅を確保するため、ドーザ除雪の雪押場、ロータリー除雪の堆雪場として、各地域で道路沿線の方々に、私有地を、雪押場・堆雪場として提供してくださいいますようご協力をお願いします。

◆道路側溝に投雪しないで

除雪した雪を側溝に捨てても、水温が低いと雪はなかなか融けません。捨てた雪が融けずに側溝

をせき止め、あふれた水が道路に流れ出し、住宅の床土まで浸水した例があります。

◆地域で協力をお願いします

一人暮らしの高齢者世帯や高齢夫婦世帯などは、雪にかかわる負担がとても大きいものです。各地域においても除雪が困難な家庭に配慮いただき、近所の方による除雪作業などにご協力くださいますようお願いいたします。

要望への対応について

除雪について、地域的な要望・問題点は個人毎ではなく、必ず区長さん・町内長さんが代表して建設水道課に連絡してください。

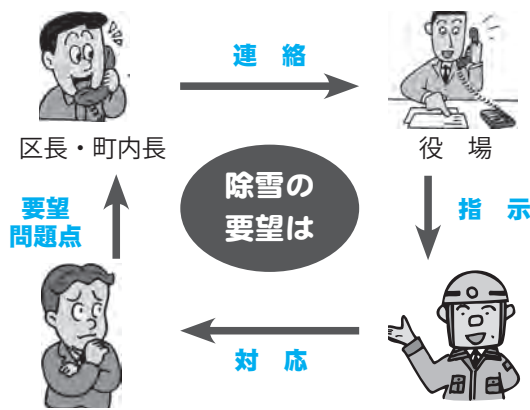

雪捨て場のご案内

町では、最上川（荒砥橋下流）の河川敷を雪捨て場に指定しています。毎年、雪と一緒に多くのゴミが捨てられているため、雪以外のものは絶対に捨てないでください。なお、雪を捨てる際は、奥から順に捨ててください。

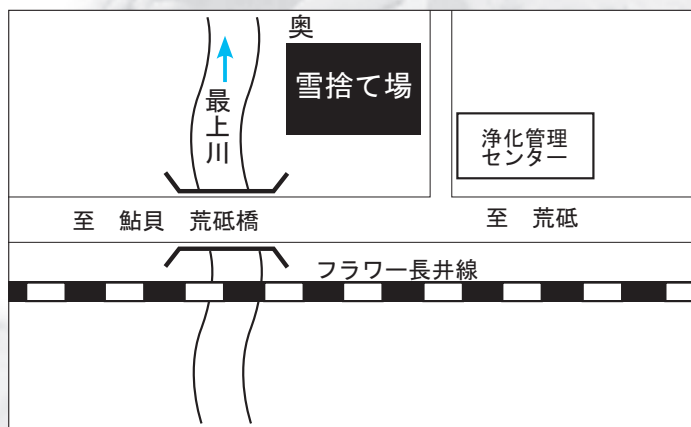

▼利用期間

平成27年12月1日
～平成28年3月31日

▼利用時間

午前8時～午後5時

●使用しない施設などの閉栓手続き

漏水の発見が遅れ、水道料金が高額とならないよう、冬期間使用しない施設などの閉栓手続きを行います。閉栓、開栓の手数料は、それぞれ1000円です。

●水道管の破裂

水道管が破裂した場合は、メーターボックス内のバルブを閉め、直ちに水を止めて町指定給水装置工事業者に連絡し、修理を依頼してください。ただし、修理代は自己負担となります。

●漏水の確認

家中の蛇口を全部閉め、トイレなどの水タンクも確認してから、メーターを確認してください。銀色のパイロットマークまたは1リットル針が動いている場合は、どこかで漏水している可能性がありますので、町指定給水装置工事業者に連絡し、修理を依頼してください。

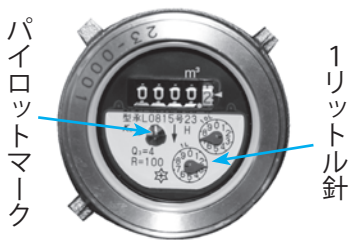

※冬期間もメーターを時々確認して、漏水の疑いがないかを調べましょう。

社会保障・税番号制度のご案内〈マイナンバー〉

★マイナンバー（社会保障・税番号）とは国民一人ひとりがもつ12桁の番号です。

「通知カード」について

白鷹町内にお住まいの方に個人番号をお知らせする「通知カードは、**11月10日から**順次「転送不用の書留郵便（郵便局の転送サービスの対象になりません。）」で配達されています。11月中に、町内すべての世帯に配達される見込みです。

1人暮らしの長期入院、入所者の方、東日本大震災による被災者の方、DV等被害者の方で、配達予定期間中に住所地に不在となる方は、居所情報の登録が可能です。

また、配達期間中旅行などで一時的に不在になる方は、後日、役場においていただいて受け取っていただくこともできます。

詳しくは町民課戸籍年金係（☎ 85-6129）にお問い合わせください。

「個人番号カード」について

通知カードと一緒に郵送される申請書をご利用いただいて、「個人番号カード」の申請ができます。

「個人番号カード」は、役場の窓口で証明書等を申請していただいた際の「本人確認の身分証明書」としてご利用いただけます。（「通知カード」は、本人確認のための身分証明書としてはご利用になれません。）

顔写真付きの身分証明書（運転免許証など）をお持ちでない方には便利なカードですので、申請をご検討ください。



平成28年1月から、
社会保障・税・災害対策の行政手続で、
マイナンバーの利用が始まります。
こんな場面で、
あなたもマイナンバーを使います。

学生

- ・アルバイトの勤務先に
- ・奨学金の申請時に
- ・勤労学生の控除手続に

主婦・保護者

- ・パート・アルバイトの勤務先に
- ・出産育児一時金や育休の申請時に
- ・児童手当の申請時に

高齢者・障害者など

- ・年金給付の手続きに
- ・福祉や介護の手続に
- ・災害時の支援利用時に

従業員

- ・扶養控除等（異動）申告書など会社に提出する税務関係書類に
- ・健康保険や雇用保険、年金などの手続に

外国人

- ・中長期在留者や特別在留者などの外国人も税や社会保障等の手続でマイナンバーを使います。

・マイナンバーを使う手続きは法令で定められています。
・マイナンバーを使う手続きでは、身元確認書類による本人確認も行うため、マイナンバーだけでなりません。

問い合わせ

通知カード・個人番号について

コールセンター ☎ 0570-783-578 または 白鷹町役場町民課戸籍年金係 ☎ 85-6129

その他のマイナンバー制度について

コールセンター ☎ 0570-20-0178 または

マイナンバー 検索

特別徴収されていない事業主、従業員の皆様へ 個人住民税は、特別徴収で納めましょう

■問い合わせ 税務出納課町民税係 ☎85-6132

特別徴収とは？

事業主が毎月従業員に支払う給与から個人住民税（町・県民税）を引き去りし、従業員に代わって市町村に納入していただく制度です。**地方税法第321条の4の規定**により、所得税を給与から源泉徴収している事業主は、すべての従業員について個人住民税を特別徴収することが義務付けられています。

個人住民税は計算のわずらわしさがありません

個人住民税の税額計算は市町村が行いますので、所得税のように事業主が税額を計算したり、年末調整する手間はかかりません。事業主の皆さまには給与支払報告書を提出いただくだけです。

従業員にとっても大きなメリット

- ◇毎月、給与から引き去りされるため、納め忘れがありません。
- ◇一人ひとりが納期ごとに金融機関に出向く必要がありません。
- ◇納期が年12回となり、1回あたりの納付額が少なくなります。（普通徴収は年4回）

山形県内全市町村で完全実施

すべての事業所が特別徴収事業所となります。平成28年度の個人住民税は、平成28年5月に特別徴収通知書をお送りしますので、6月の給与から税額を差し引いて納入していただきます。年度途中で就職された方の個人住民税も普通徴収の納期限前のものであれば特別徴収に切りかえられます。

住民税特別徴収のしくみ

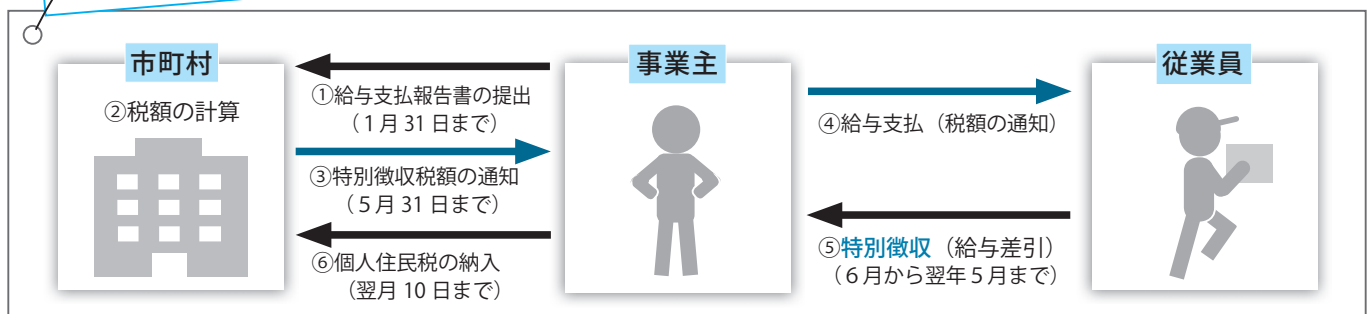

納め忘れはありませんか？

町税などの納付について

■問い合わせ 税務出納課収納係 ☎85-6106

町県民税・固定資産税・軽自動車税・国民健康保険税及び介護保険料・後期高齢者医療保険料は、それぞれ納期限があります。（納付書に記載されています。町報「綴込表紙」にも記載されています。）

注意

督促状発送後も納付がない状態が続きますと、必要に応じて財産調査などを実施し、差押えに進みます。差押え財産は当方で決定し、事前の連絡はありません。差押えた給与・預金・保険等は（保険は解約のうえ）未納の税金に充当されます。動産・不動産は公売により換価のうえ、同じく未納の税金に充てられます。
※納期限を一定期間以上経過しますと延滞金が発生し、さらに納付額が増加します。お手元の納付書をご確認いただき、納期限が過ぎているものがありましたら早急に納付いただきますようお願いします。

「税を考える絵はがきと作文」を展示します。

中央公民館ロビーに作品を展示しますので、ぜひご覧ください。

▼展示期間 11月17日～24日まで

■問い合わせ 税務出納課収納係 ☎85-6106

「社会保険料(国民年金保険料)控除証明書」が発行されます

～年末調整・確定申告まで大切に保管を！～

国民年金保険料は、所得税及び住民税の申告において全額が社会保険料控除対象となります。その年の1月1日から12月31日までに納付した保険料が対象です。

11月上旬に送付される方

平成27年1月1日から9月30日までの間に国民年金保険料を納めた方

翌年2月上旬に送付される方

平成27年10月1日から12月31日までの間に、今年初めて国民年金保険料を納めた方

「社会保険料(国民年金保険料)控除証明書」についてのお問い合わせは、控除証明書のはがきに表示されている番号をお願いします。

【控除証明書専用ダイヤル ☎ 0570-058-555】

※控除証明書の再発行は米沢年金事務所(☎ 0238-22-4220 自動音声)にお問い合わせください。

税法上とても有利な国民年金は、老後はもちろん不慮の事故など万一のときにも心強い味方となる制度です。保険料は納め忘れのないようきちんと納めましょう。

年金相談の予約制のお知らせ

申し込みの際には、「基礎年金番号」、「相談者氏名」、「電話番号」、「相談内容」等について確認させていただきます。

会場：米沢年金事務所 米沢市金池 5-4-8 (米沢市役所付近)

▼相談時間 平日 8時30分、9時、9時30分、15時、15時30分、16時

▼申込方法 相談希望日1ヵ月前から相談希望日前日まで下記に申し込みください。

【米沢年金事務所 お客様相談室】☎ 0238-22-4220(代表) 自動音声案内9→5 (職員対応)

会場：白鷹町中央公民館 「移動年金相談日」

相談日	予約申込締切日
11月25日(水)	11月20日(金)
12月24日(木)	12月18日(金)
平成28年	平成28年
1月27日(水)	1月22日(金)
2月24日(水)	2月19日(金)
3月23日(水)	3月18日(金)

▼相談時間 午前10時～午後2時30分

※相談時間は30分です。

▼相談会場 中央公民館1階 文化実習室

※都合により館内別室に変更となる場合がありますので、ロビーの案内板でご確認ください。

※締切日までに町民課戸籍年金係にお申し込みください。

■申し込み・問い合わせ

町民課戸籍年金係 ☎ 85-6129

※相談にお越しの際は、年金手帳(基礎年金番号通知書)、年金証書、振込通知書などの他、本人であることを確認できるもの(免許証等)をご持参ください。なお、代理の方の場合は、委任状が必要となります。

蚕桑紬パーク屋内運動場 冬期間の利用について

蚕桑紬パークの冬期（12月～3月）の利用申込を受け付けます。

なお、冬期間の利用に関しては、町内団体（5人以上）を優先としますので、調整会議の対象は町内団体といたします。

また、昨年度冬期利用実績のある団体には別途様式をお送りしています。

◆申込受付期間 ※新規団体のみ

11月17日(火) まで

◆申込方法

指定様式によりお申し込みください。
(様式は白鷹町教育委員会に備えてあります)

【利用調整会議】

◆いつ 11月19日(木) 午後7時～

◆どこで 中央公民館3階大会議室

※利用調整会議は、申込期間内に利用申請の提出があった団体のみ参加できます。利用申込団体は、各団体代表1名必ず出席ください。

■申し込み・問い合わせ

教育委員会生涯スポーツ係

☎85-6147 [FAX]85-2183

下水道及び浄化槽使用にあたってのお願い

下水道を使用している家庭から野菜くずや紙おむつ及び下着が流れ、下水管（パイプ）に詰まるときがあります。下水道施設や浄化槽本体は水環境を守るための大切な財産です。常に良好な状態で長く使用するために次のことを守ってください。

- ・天ぷら油など油類は流さない
- ・なべや皿のひどい汚れは紙でふいてから洗う
- ・三角コーナー等を使用し生ゴミや毛髪を流さない
- ・紙おむつ・衛生用品・たばこは流さない
- ・トイレでは水洗トイレ専用の紙を使用する
- ・宅内汚水マスのフタを開けて点検する

ー浄化槽の申請を受付中ですー

平成28年3月までに合併浄化槽を希望される方は、**12月18日(金) までに**申請してください。

※申し込みは先着順になります。申し込み件数により、申込期限前に受付終了とする場合があります。

■申し込み・問い合わせ

建設水道課下水道係 ☎85-6138

お詫び

10月10日、午前1時52分に発生した
竜巻注意情報連続放送について

今年度整備拡充いたしました防災情報伝達システムの音声告知システムにつきまして、10月9日から運用を開始し、屋外拡声器塔32箇所と町ホームページへの掲載連携に再設定を行いました。その際に設定を誤り、同じ個所で最大5回の放送を行ってしまいました。

本運用後の設定誤りで町民の皆様にご迷惑をお掛けし大変申し訳ございませんでした。今後このようなことがないよう、設定内容の確認を徹底するなど、適切な運用を行ってまいりますので、ご理解をお願いいたします。

■問い合わせ先 総務課防災管財係 85-6122

排水設備工事責任技術者登録更新のお知らせ

山形県下水道協会（元日本下水道協会山形県支部）に登録されている責任技術者で、登録の有効期限が平成28年1月31日までの方は、現在所属している指定工事店所在地の市町村で更新手続きが必要です。

◇必要な手続き

- ①登録更新の申請
- ②更新講習会の受講

◇申込期限

11月30日(月)

※対象の方は必ず手続きくださるようお願いいたします。

■申し込み・問い合わせ

建設水道課下水道係 ☎85-6138



第49回保育研究集会

楽しく 元気に 仲良く遊ぼう！

10月25日、白鷹町保育協議会主催の「保育研究集会」が旧鷹山小学校で開催され、参加した50組の親子と職員合わせて170名が、サッカーあそびやダンスを楽しみました。

今回の集会は、「今年の4園合同プロジェクトの思いを引き継ぎ、将来同じ中学校に通う子どもたち同士が仲良くなれるように」との目的で開催され、ドローンを使った空からの記念撮影も行われました。

しらたかの芸術が集結

第45回白鷹町芸術祭

町内の芸術が一挙に集結した、第45回白鷹町芸術祭が10月31日と11月1日の二日間、あゆむで開催されました。

来場者は、町民の皆さんの手によってつくられた絵画や写真、生け花などの芸術作品や、小学生、高校生が披露した歌や演奏といった芸術を「見て」「聞いて」そして「心でふれて」、白鷹の芸術に魅了されている様子でした。



元気ニコニコウォーキング

秋の景色と秋の味覚を満喫

元気ニコニコ推進会が主催する元気ニコニコウォーキングが10月12日開催され、町内外から25人が参加しました。

参加者は秋の白鷹山を登り、白鷹の秋の景色を目で楽しんだ後、白鷹スキー場で「まあ・どんな会」の皆さんの作った秋の味覚「いも煮」を堪能。飯豊町から参加したという方は、「天気も良くて最高だった」「仲間と一緒にまた来たい」と笑顔で感想を話していました。



白鷹町総合防災訓練

訓練の経験が最大の備えに

10月25日、町総合防災訓練が蚕桑小学校周辺で行われ、訓練に参加した区民や消防団員が有事への備えを学びました。

今回の訓練は、豪雨災害を想定した災害対策本部設置訓練からスタート。その後、水防訓練や濃煙体験、蚕桑小学校児童による避難訓練などが行われました。訓練に参加した区民の方は、「訓練だったが緊張感があった」「万が一のときは今日の訓練を思い出したい」と真剣な表情で語りました。

おっきくなった秋の味覚を収穫

ひがしね保育園さつま芋掘り

10月19日、金田芳宏さん(浅立)の畑で、ひがしね保育園の年中児21名が、春に苗を植えたさつま芋掘りを体験しました。

これは金田さんのお孫さんがひがしね保育園に短期入所していたことを機会に金田さんのご厚意により始められたもので、ここ数年、春・秋の恒例行事となっています。子どもたちは、大きく育ったさつま芋を手にして、「焼き芋にしよう」と大喜びの様子でした。



地域 × 若者 × 里山保全

おきたま WOOD JOB!! ~里山でつながる木繋(キズナ)~

10月3日と4日の2日間、山口公民館と羽黒神社周辺の山林を会場に、「おきたま WOODJOB!!」を開催しました。

このイベントは、山口地区で里山保全を目的として活動する「山口の里山をたのしむ会」と、山形県教育委員会で推進する青年交流事業の企画をしている「SKY 置賜チーム」がコラボレーションしたものです。里山が抱える「里山の管理が行き届かない」という課題にスポットをあて、町内外から「若者」を多数呼び込んで、間伐の体験をしてもらいながら、里山の魅力に触れてもらおうというコンセプトで実施しました。置賜各地から集まった一般の参加者18名を含む54名で、羽黒神社表参道をハイキングした後、メインの間伐見学と体験を実施。大木が倒れる姿に圧倒された参加者からはざわめきが起こり、玉切り・測量体験ではチェーンソーやメジャーを使った本格的な作業を体験しました。



「災害時における相互応援に関する協定」締結式 海老名市と災害協定締結

10月5日、パレス松風を会場に「災害時における相互応援に関する協定」締結式が行われ、白鷹町と神奈川県海老名市が災害協定を締結しました。互いに観光を通して交流を深めてきたことが契機となり、この度の締結に至りました。協定書には、相互の応援体制に関する内容が盛り込まれています。海老名市の伊藤龍紀副市長は、「協定締結は非常に心強いが、実際には協定書の内容が行われないことを祈る」と災害が発生しないことを願い、あいさつされました。



ジャックオランタンづくり 今年のハロウィンはずいずいのかぼちゃで

10月25日、あゆ一むを会場に梅津悠さん(浅立)と岡田麻紀さん(浅立)による「浅立はちまき隊」が主催のジャックオランタンづくりが開催され、親子や友人同士で参加した20名がランタンづくりを楽しみました。

今回使用されたかぼちゃは、浅立の「かぼちゃ耕房 ずいずい」の皆さんによってつくられたもので、参加者は自分の顔より大きなかぼちゃをくりぬく作業に悪戦苦闘しながらも、それぞれが思い思いの表情のランタンをつくっていました。



郷土食伝承事業

子どもたちへ伝える「しらたかの食文化」

白鷹町食の文化街道推進会議が主体となって毎年開催されている郷土食伝承事業が、10月14日、20日、27日に行われ、町内各小学校の6年生が栗ごはん、芋煮、冷やしるなどの郷土食を味わいました。

児童たちは、郷土の恵みと料理をつくってくれた方々に感謝しながら食事を楽しみ、ほとんどの児童が料理をおかわり。「家でも郷土食をつくってもらいたい」という感想も聞かれました。



白鷹町まち・ひと・しごと創生総合戦略を策定しました

■問い合わせ 企画政策課企画調整係 ☎85-6123

町では、人口減少問題に正面から向き合い、将来的に持続可能なまちづくりを進めるため、「人口ビジョン」及び「総合戦略」を策定しました。(本文等詳細はホームページ)

本ビジョン及び戦略の策定にあたっては、白鷹町まち・ひと・しごと創生総合戦略策定委員会を設置し、各委員をはじめ町民の方々、町議会、関係各種団体等多くの方々からのご意見、ご提言を基にしたものです。

【平成27年10月28日策定】

＜基本目標1＞

し **自然・人材・資源を活かし、企業活動の振興や収納支援を強化し産業の活性化により雇用を創出します**

- ◎農業経営の確立 ◎林業の振興 ◎商工業の振興 ◎観光の振興 ◎産業人材の育成 ◎起業・創業支援
- ◎産業間及び地域間連携 ◎雇用の安定と労働環境の充実、企業立地促進 ◎特産品の振興開発

＜基本目標2＞

ら **ライフスタイルに合わせた多様な交流・移住を推進し、新しいひとの流れをつくります**

- ◎移住受入の推進 ◎地域おこし協力隊の活用 ◎交流の拡大 ◎ふるさと納税

＜基本目標3＞

た **たくさんのお子もたちが元気に生まれ、安心して育てられる子育て教育環境の充実を進めます**

- ◎結婚支援 ◎子育て支援 ◎教育振興・人材育成 ◎女性の活躍推進

＜基本目標4＞

か **活力ある地域の構築に向け、コミュニティセンター（小さな拠点）を核に共創し、安全で健康的な暮らしやすいまちをつくり、定住促進を図ります**

- ◎コミュニティセンター（小さな拠点）を中心とした地域経営と共創 ◎地域公共交通の確保 ◎雪対策



東陽グランドが、人工芝サッカー競技場として日本サッカー協会から公認されました。

これまでにも公認を受けてきましたが、この度、ボールの転がり具合、弾み具合、面の均一性、足への負担度などの項目について検査を受け、基準を満たしているため、再び公認をいただいたものです。公認期間は2018年9月12日までの3年間です。なお、東陽グランドは、山形県フットボールセンターとしても指定を受けています。

東陽グランド 人工芝サッカー競技場として公認



▲11月2日、町長室で抱負を語る石井さん

11月1日より、町内初の「地域おこし協力隊」の隊員として、千葉県出身の石井紀子さんが町長より委嘱されました。委嘱期間は最大3年間です。「歴史文化と地域おこしのマッチングを目指していきたい。地域の皆さんに早く覚えていただきたいよう、イベントなどに積極的に参加させていただきたいです。」と石井さん。

今後は蚕桑地区を中心に地域の行事の参加・企画、文化財等の歴史調査、情報発信などの地域おこし活動に取り組みます。

「地域おこし協力隊」に石井紀子さんが着任

全国社会教育委員連合表彰

10月7日から9日にかけて大分県で開催された「第57回全国社会教育研究大会」において、齋藤和男さんが、全国社会教育委員連合表彰を受けました。



齋藤さんは、長年にわたり白鷹町社会教育委員及び白鷹町公民館運営審議会委員を務め、白鷹町の社会教育と生涯学習の振興発展に尽力されてきたことから、この度の受賞となりました。

生涯スポーツ功労者表彰

佐藤眞隆さんが、文部科学大臣より生涯スポーツ功労者表彰を受けました。



佐藤さんは、日本レクリエーション協会公認指導者となった昭和50年3月より、永年にわたり山形県の生涯スポーツの普及・振興に尽力されてきました。また、平成17年度からは山形県レクリエーション協会理事長として、現在も精力的に生涯スポーツの推進に当たっていることから、この度の受賞となりました。

女性の職業生活における活躍の推進に関する法律(女性活躍推進法)が成立し、女性活躍がさらに推進されます。これに合わせ、町では今年度「白鷹町男女共同参画推進計画」を策定するため策定委員会を開催します。この会に出席し、幅広い意見をいただく委員を募集します。

策定委員募集！～白鷹町男女共同参画推進計画

●対象

町内に在住、在勤、在学の満18歳以上(平成27年4月1日現在)で、男女共同参画社会の形成に関心のある方

●募集人数

2名

●会議開催期間

平成27年12月から平成28年3月まで(予定)

【活動内容】

原則として平日の夜間または土・日曜日・祝日に開催する会議(3回程度・1回約90分)に出席し、計画策定のための意見を述べていただきます。

●謝礼

町の規定により支払(1回3,000円)

●応募方法

応募様式に記入のうえ、企画政策課企画調整係までご提出ください。(FAX・Eメール・郵送等)なお、会議出席の際、一時保育(1歳半～就学前の幼児)の必要な方は、幼児の名前、年齢もあわせてお書きください。

詳しくは町ホームページ、または直接お問い合わせください。

●応募期限

11月25日(水) 必着

●応募・問い合わせ先

白鷹町企画政策課企画調整係

〒992-0892 白鷹町大字荒砥甲833番地

「白鷹町男女共同参画推進計画策定委員募集」係

☎0238-85-6123 [FAX]0238-85-2128

Eメール:kikaku@so.town.shirataka.yamagata.jp

人はみな助けられて生きている
 人生の第二は共に土いじり
 古希すぎて人生いろいろ今思う
 人の知恵利用拝借この世生き
 我が道を人生峠命限り
 七転び八起き人生有楽に
 足怪我し車内の人は御親切
 雨風を凌いだ人生どこへ行く
 一人の意見無視して安保法
 祈ります人類世界無事平和
 生かされてはじめてわかる人の恩
 街角にいつも居る人今居ない
 一人では生きて行けない助け合い
 夏過ぎて秋の夕暮れ人かげが
 人生の八十路の坂もあと二年
 鮎祭り多くの人で賑わいし
 雑踏に懐しい人古里なまり
 風雪に耐えて人生花が咲く
 米寿をおがむ八十路坂
 人のなさが身に沁みる
 人よ乗れ地域の宝長井線
 人々が幸せ願ひ宮参り
 私達人に出逢って人を知る
 池静か言われて久し人面魚
 相手の気持ち受け人としてがんばろう
 秋空にあてもなく行く一人旅
 天災に人生航路狂はされ
 人は皆ひとりでなどは生きられぬ
 人の世は線路に似たり夫婦愛
 私木偶姑息人より胸を張る
 裏切られ性善説が濁り出す
 凡人で良かったと妻は酌をする
 人と人笑顔に集まるデイホーム
 人目ぼれ魚にえさを投げ入る
 人は皆生命力で生きて居る
 老人で銀行が混む年金日
 人減るが増える空き家と認知症
 縁結び二人三脚爺と婆
 人見知りせぬ幼な子に笑顔もらう
 次回「初」十一月二十五日まで。「福」十二月二十五日まで。
 白鷹町大字荒砥甲八三三番地 白鷹町役場企画政策課情報係 宛

長井市	安部ありな	萩野	紺野	五月	山	児玉	保子	荒砥甲	鈴木美貴子	高玉	高橋	朝子	荒砥乙	土谷	灯一	箕和田	土屋	平敏	箕和田	土屋	敏子	高玉	橋本つね子	箕和田	樋口	昭吉	荒砥乙	樋口	昭吉	町田市	保科	努	十王	松田	久一	ふじみ野	村上	桂造	十王	守谷	三郎	十王	守谷	勝助	鮎貝	横沢	直太	山口	渡部喜美子
-----	-------	----	----	----	---	----	----	-----	-------	----	----	----	-----	----	----	-----	----	----	-----	----	----	----	-------	-----	----	----	-----	----	----	-----	----	---	----	----	----	------	----	----	----	----	----	----	----	----	----	----	----	----	-------



ごみ減量
 できることから
 はじめよう
 ～②リデュース～

平成26年度の1人1日あたりのごみ排出量は420gであり、増加傾向にあります。

一方、家庭から出たごみは、焼却されたり、埋め立てるなどの方法で処理されますが、埋立処理を行っている最終処分場には限りがあります。平成5年に供用を開始した浅川最終処分場は、数年後に埋立が終了します。終了後の処分場については、置賜広域行政事務組合で準備をしていますが、現行の処分場と同様に限りがあるものです。

限りある最終処分場を少しでも長く利用するため、わたしたちのごみ減量を意識し、実行しなければなりません。

ひとりひとりが、出来るだけゴミが出ない方法を考えて行動することで、確実にゴミは減ります。

4R：2番目のR
リデュース (Reduce: 少なくする)
 …ごみを減らす

容器、包装を減らす

トレイやパックに入った食品はなるべく買わず、ばら売りを買う。また、洗剤やシャンプーは、詰め替え用を選ぶ。

食品ロスをなくす

食べ残し、期限切れ食品などを食品ロスとよび、一つの社会問題となっています。食材を買い過ぎない、料理を作り過ぎない、食べ残さないなど、心がけ一つでできることがあります。

その他：ティッシュペーパーをふきんの代わりに使わない

様々な面で利用されている使い捨てのものも、使った後はごみとなるものです。できるだけ繰り返し使えるものを。

■問い合わせ 町民課くらし環境係 ☎ 85-6131

第2次白鷹町健康増進計画 **元気ニコニコしらたか21**

GENKINIKONIKOSHIRATAKA 21

町では「心もいきいき働き盛り」の重点事業として、生活習慣病の発症予防と重症化予防に取り組んでいます。その取り組みの中から「がんの予防」についてお知らせします。

受けていますか？ がん検診

【図1】がん検診の受診者数の推移（人）

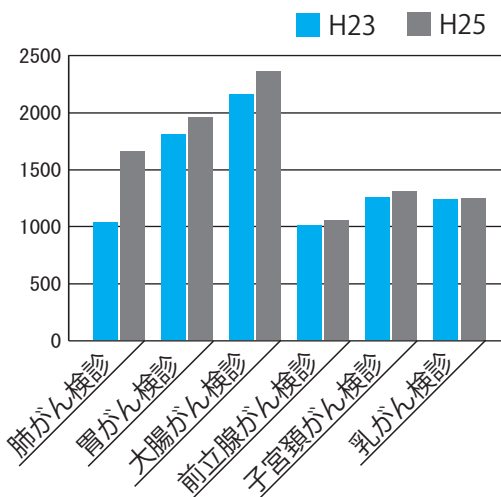

がんの予防でまず大切なのは、定期的ながん検診を受けることです。平成25年度の受診者数は、23年度と比べると増えていますが【図1】が、目標としている「がん検診の受診率50%」については達成できていません【表1】。がん検診は自覚症状のない早期のがんを発見するのに大変有効です。受診率の向上に向けて、がん検診の大切さをお伝えする機会を設けることや、受けやすい検診の体制づくり、がん検診無料クーポン事業などに取り組んでいきます。

【表1】がん検診受診率の目標と平成25年の受診率

	平成25年度の受診率	受診率の目標
肺がん検診	30.8%	50%
胃がん検診	36.4%	
大腸がん検診	42.2%	
子宮頸がん検診	33.7%	
乳がん検診	30.0%	

がん検診、受けっぱなしにしていますか？

がん検診の結果、なんらかの異常が発見されるとさらに詳しい検査（精密検査）を受けていただくことになります。町では、精密検査が必要な方に文書や電話で受診のお勧めをして、全ての方が確実に精密検査を受けることを目標にしています。しかし、平成24年度、目標を達成したのは肺がん検診のみで、その他のがん検診では目標を達成できませんでした【表2】。

精密検査を受けないとせっかく受けた検診が無駄になるだけでなく、がんの発見が遅れてしまう可能性があります。がんの早期発見のため、自分と家族の幸せのために精密検査を確実に受けましょう。

【表2】がん検診の精密検査受診率の推移

	平成23年度	平成24年度
肺がん検診	100%	100%
胃がん検診	70.1%	80.1%
大腸がん検診	70.5%	79.2%
子宮頸がん検診	46.2%	57.1%
乳がん検診	87.2%	90.9%

がん予防のために

たばこは吸わない！たばこの煙はできるだけ避ける！

白鷹町受動喫煙防止宣言

1. 誰もがきれいな空気で快適にすごせるよう受動喫煙防止を推進します。
2. 未来を担う子どもや妊産婦を受動喫煙の悪影響から守るため、町民みんなで取り組みます。
3. たばこの煙や受動喫煙の害についての正しい知識を共有し受動喫煙のない地域づくりを協力して進めます。
4. 公共性の高い施設は、建物内禁煙100%を目指します。

がん予防だけでなく、動脈硬化の予防のためにも禁煙をお勧めしています。また、たばこを吸わない人をたばこの煙の害から守るため、11月7日の健康まつりで「白鷹町受動喫煙防止宣言」を宣言しました。禁煙の取り組みとともに進めていきます。

■問い合わせ
健康福祉課健康推進係 ☎ 86 - 0210

白鷹町認知症高齢者
見守りネットワーク

**見守り
支え合い**

お年寄りが地域で安心・安全に暮らせるよう応援します

認知症・介護に関するご相談は
地域包括支援センター TEL86-0112

ロコモ予防で 健康寿命を のばしましょう！

ロコモとは？

ロコモティブシンドローム（運動器症候群）の略で、筋肉・骨・関節などの運動器が衰えることにより、移動機能が低下している状態のことです。進行すると、歩くことが困難になり、普段の生活に介護が必要になったり、寝たきりになったりします。



やってみよう、ロコチェック！

こんな症状、思い当たりませんか？

- 片脚立ちで靴下がはけない。
- 家の中でつまづいたり、滑ったりする。
- 階段を上がるのに手すりが必要である。
- 家のやや重い仕事（掃除機の使用、布団の上げ下ろしなど）が困難である。
- 2kg程度（1リットルの牛乳パック2個程度）の買い物をして持ち帰るのが困難である。
- 15分くらい続けて歩くことができない。
- 横断歩道を青信号で渡りきれない。

1つでも当てはまったら、ロコモの可能性が…
さあ、ロコトレにチャレンジ！！

これでロコモ予防！

①ロコトレ(ロコモーショントレーニング)は、自宅でも簡単にできる2つの運動です。ロコトレで元気な足腰をキープしましょう。

ロコトレ1 片脚立ち(左右1分間ずつ×1日3回が目安です。慣れるまで机などをしっかり押さえても大丈夫です。)

ロコトレ2 スクワット(1セット5～6回×1日3回が目安です。安定感のあるイスからの立ち上がりでも十分です。)
※無理せず、転倒に十分注意しましょう。



②「花の山形！しゃんしゃん体操」

花笠音頭に合わせ、ロコトレを意識した体操になっています。体験してみたい方は、健康福祉課地域包括支援センター係までご相談ください。

介護予防教室をご利用ください。

町の介護予防教室の「八乙女げんき塾」「元気パワーアップクラブ」「元気はつらつクラブ」では、介護予防を目的とした運動を行っています。

広告

御法要・各種宴会

大好評 弁当・オードブル 仕出し

幹事さんに大好評
2時間飲み放題コース
(ご予約に依ります。ご相談ください)
(カラオケ ウービス)
*町内どこでも送迎無料

弁当 ¥1000～
無料配達いたします

道の駅白鷹やな公園 あゆ茶屋
TEL 0238-85-5577 FAX 0238-85-5640

健康福祉課子育て支援係
86 1 0 2 1 2

■問い合わせ

▼相談料 無料

2階相談室

▼場所 健康福祉センター

※12月から時間が変わります

【12月の開催日】

11月18日(水)午後4時～8時

【11月の開催日】

11月16日(水)午後4時～7時

「婚活応援室」として結婚相談を毎月開催しています。

【11月の開催日】

11月18日(水)午後4時～8時

婚活応援室

婚活サポート委員会では、

荒高掲示板

～県立荒砥高等学校～



前回10月13日号では2年次生の就業体験(インターンシップ)についての特集をご紹介しました。本校では進路指導課と1年次が「産業社会と人間」という教科をとおし、「学ぶこと」と「働くこと」、「生きること」とを関連づけながら、社会的自立を促しているキャリア教育を実践しています。今月はその中から1年次の取り組みのひとつをご紹介します。

進路学習 — 1年次の取り組みから —

学校として、地域を支える人材を排出するために今後も様々なプログラムを実施していきます。11月には上級学校・企業見学会が予定されています。このような一年間のキャリア教育の成果を持って、来年も就業体験を企画する予定です。地域の方々のサポートをまたお願いいたします。

10月15日(木)には「1年次進路ガイダンス」が行われました。職業選択にあたってどんな仕事や資格があるか、またその仕事に就くためには、今後どのような取り組みを通して考えることを目的としています。初めにライセンズアカデミー(株)の菅野真俊氏によるご講演をいただき、その後職業別体験型ガイダンスをI部・II部と分けて実施しました。職業別としては、17の分野(※)の講師の先生から説明があり、ひとりの生徒が2つの講座のガイダンスを受けることができました。それぞれの講師の先生による特徴ある講義や、作業体験をさせていただき生徒たちも目を輝かせながら職業選択肢の幅を広げることができました。

(※) < 17の分野 > : 1. コンピュータ 2. 自動車 3. 土木・建築 4. 放送・マスコミ 5. デザイン 6. ビジネス・情報処理 7. トラベル 8. 公務員 9. 理美容・メイク 10. 調理 11. 製菓・製パン 12. 保育 13. 福祉 14. 看護 15. 理学療法・スポーツ 16. 植物・農業 17. 動物

つばやき
あらと保育園
つばやき



収穫の秋、お米もいっぱい収穫しました。お米は、おもちに変身して、みんなでおいしく、いただきました。お米の次は、おいもの収穫です。子どもたちは、おいも掘りを楽しみにしています。今年もいっぱい収穫しました。ちびいもさん、でぶいもさん、つながって出てきました。

「子ども俳句「おいもほり」」

「おいもほりつながっているよかぞくだね」

「うちのなかでできたおいもでつかいぞ」

「すごーいなあつながっているよ」

さつまいも

●山形交響楽団

あゆーむコンサート

▼いつ 12月12日(土)

午後2時開演

▼どこで ホール

▼指揮 松村秀明

▼入場料 ※全席自由

一般……………2000円

高校生以下……………1000円

(当日500円増し)

▼チケット あゆーむ、中央

公民館 ほか

▼定員 200人

※未就学児の入場はご遠慮く

ださい

「ハーモニ・コンサート」を

引き継ぎ、第1回「あゆーむ

コンサート」の開幕です。新進

気鋭の指揮者松村秀明氏を迎

えて、曲目はおなじみの「フィ

ガロの結婚」序曲、「アイネ・

クライネ・ナハトムジーク」(モ

ーツァルト)、そして6年ぶり

の再演になる交響曲「イタリ

ア」(メンデルスゾーン)です。

創立44年目のジモト・オーケ

ストラ山形交響楽団をみんな

で盛り上げましょう。

●フラワー

アレンジメント講座

▼いつ 12月23日(水・祝)

午後1時30分〜3時

▼どこで 文化伝承室

▼講師 古内華奈さん(フロ

ーリストふるうち/米沢市)

▼参加料 3000円

(材料代、花器代込)

▼定員 25人

▼持ち物 ハサミまたは花鋏

モダンなお正月のアレンジを

つくりましょう。あゆーむまで

お申し込みください。

(締切12月18日(金)午後5時)

●大滝博子創作人形展

▼いつ 12月20日(日)まで

午前9時〜午後7時

▼休館日 月曜日(月曜日が



▲大滝博子《息子のためならエンヤコラ》

祝日の場合はその翌日)

▼どこで ギャラリー

▼観覧料 一般個人500円

高校生200円、中学生以下無料

●第28回

うたごえ喫茶あゆーむ

▼いつ 11月29日(日)

午後1時30分より

▼どこで 文化伝承室

▼伴奏 月のカケラほか

▼会費 500円

(ワンドリンク付き)

▼定員 50人

(定員になり次第締切り)

▼申し込み あゆーむまでお

申し込みください。

▼内容 みんなで一緒に生

伴奏で名曲を歌いましょう。

リクエストもお受けします。

白鷹町文化交流センターAYU:M
TEL. 85-9071 FAX. 85-9072
E-mail. shirataka@ayu-m.jp
URL. http://www.ayu-m.jp/
開館時間
午前9時〜午後7時※夜間のご予約がある
場合は午後10時まで(ギャラリーを除く)。
12月までの休館日
11/16(月)・24(火)・30(月)
12/7(月)・14(月)・21(月)・28(月)

白鷹町総合型地域
スポーツクラブ通信
ROCKUを楽しもう!
Vol.47

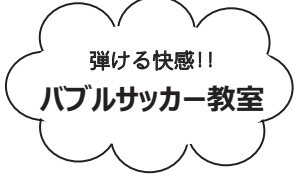

弾ける快感!!
バブルサッカー教室

先着10組!

話題のニュースポーツ、バブルサッカーを白鷹で!! 大きなバブルをすっぽりかぶって、サッカーをしよう! ぶつかるのも転がるのも、バブルのおかげで大丈夫! とにかく楽しい!!
新感覚のスポーツに挑戦!!

「ストレッツチボール教室」
▼いつ 11月30日(月)
午後7時30分

午後8時30分

▼場所 東陽ホール

筋肉を緩めてゆがみをリセット! 腰痛や肩こり改善、リラクゼーション効果など、良いことがいっぱい! ですので、お気軽にご参加ください。

▼対象者 どなたでも

(男性も女性もOK!)

▼講師 伊藤 利春 氏

みつば治療院長(米沢市)

▼ストレッツチボールの数に

限りがありますので、事務局ま

でお申し込みください。

▼参加費 会 員300円

非会員700円

「ROCKUけんこう塾」

いつまでも、元気に過ごすた

めに、運動習慣は大切です。

初めての方でも無理なく楽し

く始められるのでお勧めです。

気軽にお越しください。

▼毎週火曜日 午前10時

中央公民館(こいの間)

▼対象 大人・シニア

※11月24日・12月8日はスト

レッツや軽い筋トレ、11月17

日・12月1日は音楽に合わせて

行う3B体操。

問い合わせ・申し込みは
すべて下記事務局まで

ゆめスポしらたか「ROCKU」
事務局教育委員会内
Tel 87-88888



高齢者の 交通事故防止推進強化月間実施中！

夕暮れどきは危険がいっぱい！！

日没がさらに早まるこれからの時期は、夕暮れ時から夜間にかけて、特に高齢者が関係する交通事故の増加が心配されます。

[歩行者]

- 道路を横断するときは、右、左の安全確認など、「安全横断5則」の徹底。
- 夕暮れ時からの外出は、運転者から目立つ明るい色の服装と夜光反射材の着用。

安全横断5則

- ①安全な場所を選ぶ
- ②道路の端で必ず立ち止まる
- ③右・左の安全を確かめる
- ④安全を確かめたら、まっすぐさっさと渡る
- ⑤横断中も右・左の車の動きに気を配る

[自転車]

- 夕暮れ時は早めにライトを点灯しよう。
- 自転車も、一時停止場所では必ず停止するなど、各種交通ルールの遵守。

[運転者]

- 横断歩道は「横断歩行者絶対優先」、歩行者の安全な横断を確保
- 早めヘッドライト点灯と、こまめな切り替えによるハイビームを活用しよう。

開催しました

高齢者実践教室

高齢者の交通事故防止を図るため、マツキドライビングスクール白鷹校にて開催しました。



交通事故に
「あわない、起こさない」を心がけましょう。

送れ！手渡せ！振り込め！
全部詐欺！

- ▼身内の名前で電話が来たら…
- ▼電話番号変わったからといわれたら…
◎すぐにお金を振り込まず、元の番号にかけて確認しましょう。
- ▼公的機関から還付などを口実に手続きをATMでといわれたら…
- ▼キャッシュカードや通帳・印鑑を預かるといわれたら…
◎公的機関がATM操作を求めたり、カードや通帳等を預かることはありません。他人に暗証番号は絶対に教えないようにしましょう。
※電話やメールでは相手の顔が見えません。お金の話が出たら警戒しましょう。
※送金する前に家族や警察に相談しましょう。

STOP!

危険ドラッグは、「買わない！使わない！かわらない！」

危険ドラッグとは…

危険ドラッグは、麻薬や覚醒剤と同様、またはそれ以上の有害性があり、様々な健康被害を引き起こします。法律の規制を抜けて売られているとても危険な薬物です。

使うとどうなるか…

意識がもうろうとしたり、呼吸ができなくなったりして命にかかわることがあります。実際に死亡事故や意識障害による交通事故も多く発生しています。

～ 11月2日から12月1日は山形県危険ドラッグ撲滅運動強化月間です～

鷹山チームアンカー小川富幸選手



鷹山チームが圧巻の2連覇

あいにくの雨となった地区対抗駅伝競走大会が10月11日に開催され、厚い選手層を誇る鷹山チームが2区から首位を譲らず、2位以下を5分以上引き離す圧巻の走りで2連覇を成し遂げました。

また、11区終了時点で最下位と、苦しい走りを見せていた蚕桑チームは、12区以降の驚異的な追い上げにより、17年ぶりの3位入賞を果たしました。

大会結果

1位	鷹山	2時間 29分 18秒
2位	十王	2時間 34分 48秒
3位	蚕桑	2時間 37分 06秒
4位	東根	2時間 37分 44秒
5位	荒砥	2時間 38分 01秒
6位	鮎貝	2時間 39分 50秒

第57回西置賜地区駅伝競走大会



区間新記録の快走を見せた紺野凌選手(左)

白鷹町が安定の走りで2連覇

天候に恵まれた11月1日、小国町から飯豊町、白鷹町、そして長井市へとたすきをつなぐ西置賜地区駅伝競走大会が開催されました。

白鷹町からは、昨年に引き続き2チームが出場。中学・高校生主体の若いチーム編成でしたが、他市町の選手に動じない安定した走り、そして9区では紺野凌選手の区間新記録の快走もあり、白鷹町Aチームが優勝。白鷹町が2連覇を達成しました。

【区間新記録】

- 9区 紺野 凌 (鷹山)
- 【区間賞】
- 1区 中村咲楽 (鮎貝小5年)
- 2区 小林咲葉 (白鷹中2年)
- 3区 遠藤幸登 (白鷹中2年)
- 5区 神居 寧 (長井高2年)
- 8区 樋口冬把 (東海大山形2年)
- 9区 紺野 凌 (鷹山)
- 11区 竹田裕道 (米沢中央3年)
- 11区 手塚雄一朗 (十王)

第47回読書感想文コンクール入賞者

童門冬二賞

中川みさき(白鷹中2年)
私が目指す「吹部！」

生涯教育推進本部長賞

樋口 悠香(荒砥高校3年)
2・43

教育長賞

樋口 芽生(蚕桑小2年)
「かわいそうなぞう」を読んで
佐藤紗綾香(荒砥高校2年)
忘れないで
あなたは愛されている

図書館長賞

大滝 颯斗(鮎貝小2年)
アリジゴクには
ふしぎがいっぱい
菅 結愛(鮎貝小3年)
やさしくなりたい
高橋 優羽(蚕桑小6年)
サヤとハミと私
梅津 桐里(荒砥高校3年)
レイインツリーの国を読んで

入選

●小学生の部

- 梅津 希望(東根小1年)
- 金田 岳大(蚕桑小1年)
- 紺野 友愛(荒砥小1年)
- 梅津 脩太(東根小2年)
- 小林 優那(荒砥小3年)
- 和田 雫(荒砥小3年)
- 菅 悠悟(蚕桑小4年)
- 佐藤 叶望(鮎貝小4年)
- 渋谷 有香(東根小5年)
- 中村 咲楽(鮎貝小5年)
- 大木 真緒(荒砥小5年)
- 安部 真優(東根小6年)
- 上村 葉風(鮎貝小6年)

●中学生の部

- 樋口 遙菜(白鷹中3年)
- 高校の部
- 伊藤 菜尋(荒砥高1年)
- 丸山ひとみ(荒砥高3年)

俳句

- 植木 英夫
- 川柳
- 植木 英夫

(敬称略)

たくさんのお寄せをいただき、ありがとうございました。

(問い合わせ) 白鷹町立図書館 ☎87-0217

町への寄付に感謝



白鷹きらやか会様より、町に3万4千円を寄付いただきました。町のさらなる発展のために有効に使わせていただきます。ありがとうございます。

■町長の動静・交際費に関する問い合わせ
総務課総務係 ☎85-6120

10月 町長交際費

支出日	区分	支出額(円)	内 容
10月 15日	香典	10,000	前河北町長弔慰金
10月 22日	贈答品	79,200	白鷹鮎まつり招待券
10月 23日	御祝	3,450	(株)米沢食肉公社臨時株主総会並びに 獣魂祭
10月 28日	贈答品	5,250	重要事業要望
10月 30日	御祝	3,000	山口農業収穫祭
	計	100,900	

町長の主な動静 10月

月 日	行 事 名
10月 1日	町長訓示
	選挙管理委員及び補充員当選証書付与式
	固定資産評価審査委員会委員辞令交付式
	教育委員辞令交付式
	掛川第六師団長・馬場第六副師団長兼 ねて神町駐屯地司令歓迎の夕べ
10月 2日	白鷹町進出企業懇話会
10月 3日	さくらの保育園運動会
	白鷹町里山再生シンポジウム
	白鷹陽光学園創立20周年記念式典
10月 4日	白鷹陽光まつり
	下山地区敬老会
10月 5日	神奈川県海老名市との災害時における相互 応援に関する協定締結式
10月 6日	まち・ひと・しごと創生総合戦略策定委員会 地方創生講演会『企業活動と地域づくり の関わり』
	西置賜地区反核・平和の火リレー 2015
10月 7日	白鷹町振興審議会
10月 8日	小山沢地区敬老会
10月 9日	白鷹中学校第1回創立記念式典
10月 11日	白鷹町誕生61周年記念地区対抗駅伝競 走大会
10月 13日	西置賜行政組合定例会
	定例課長会

月 日	行 事 名
10月 14日	山形県町村長研修 ～16日まで(山口県)
10月 17日	やまがた美しい森林づくり推進大会
	仙台しらたか会の白鷹町訪問交流会
10月 18日	遠藤利明大臣就任御祝会
10月 19日	議員全員協議会
	全国市町村長サミット
10月 21日	白鷹町新規就農者受入協議会設立総会
10月 22日	置賜地域道路整備促進大会
10月 23日	黒鴨地区敬老会
10月 25日	白鷹町総合防災訓練
10月 27日	置賜地区衛生組織連絡協議会指導者研 修会
	新荒砥橋建設促進期成同盟会役員会
10月 28日	白鷹町都市計画審議会
	まち・ひと・しごと創生総合戦略策定委員 会
	白鷹町振興審議会
10月 30日	白鷹町農業農村振興対策に関する建議書 の提出
	公立保育所運営検討委員会
	朝日・白鷹両町連絡協議会
10月 31日	読書感想文コンクール表彰式
	白鷹町芸術祭

広告

看護師・准看護師・作業療法士・精神保健福祉士 募集

- ・小児科・内科・精神科
- ・児童精神科・老年精神科
- ・神経内科・リハビリテーション科



お問い合わせ：吉川記念病院 人事担当までお電話ください

- 吉川記念病院では、看護師さん、准看護師さん、
作業療法士さん、精神保健福祉士さんを募集しています
- 准看護師の資格をお持ちの方で看護師を目指している方や
看護学校及び准看護師学校へ入学希望の方、
当病院の修学資金制度を利用してみませんか



☎ 0238-87-8000

催し

山形あつまりEXPO2015

県内各地の団体が一堂に会し、ライブパフォーマンス、各種体験ブースの設置、特産品・グルメ販売を行うほか、来場者の方が楽しめる催しも準備しております。白鷹のゆるキャラ「べにたかちゃん」のほか、県内各地のゆるキャラも結集します。ぜひお気軽にお越しください。

▼いつ 11月15日(日)
午前10時30分～午後3時30分

▼どこで 甌葉プラザ(村山市楯岡五日町14-20)

▼入場料 無料
■問い合わせ 山形あつまりEXPO実行委員会 中川
☎090-6626-0335

米沢養護学校創立40周年記念
よねようまつり2015

▼いつ 11月21日(土)
午前9時15分～11時45分

▼どこで 県立米沢養護学校
▼内容 ・作業製品の展示販売(布・木工・紙製品、陶器、ハーブ石けん、コーヒール等)
・訪問教育コーナー・PTAコーナー(バザー及び飲食コーナー)、ゲームコーナー、菓子販売)・近隣の福祉サービス事業所等の製品販売・写真展示・フィナーレ等

■問い合わせ 山形県立米沢養護学校 高橋
☎0238-38-6101

やまがた健康フェア2015

▼いつ
11月14日(土)
午前10時～午後5時
11月15日(日)
午前10時～午後4時

▼どこで 山形国際交流プラザ(山形ビッグウイング)

▼内容 健康・医療・介護予防に関する各種イベント、セミナーの開催、健康度チェックコーナーや相談ブースの設置、適塩弁当の販売等

▼入場料 無料

■問い合わせ 山形県健康長寿推進課健康づくりプロジェクト推進室(やまがた健康フェア2015実行委員会事務局) 木村
☎023-630-2919

第40回陸上自衛隊第6音楽隊定期演奏会

▼いつ

【第1回公演】
12月5日(土)
午後3時開場/4時開演

【第2回公演】
12月6日(日)

午後1時開場/2時開演
▼どこで やまぎんホール(山形県民会館大ホール)

▼主催 陸上自衛隊第6師団

▼演奏 第6音楽隊

▼入場料 無料(入場整理券が必要です。)

※応募要領はポスター・チラシ、第6師団ホームページをご覧ください。

▼応募締切 11月20日(金)必着

■問い合わせ 陸上自衛隊第6師団司令部広報室 桑原
☎0237-48-1151

募集

ソフト小村入居者を募集します

▼所在地 鮎貝7491番地

▼内容 ビジネスオフィス
Aタイプ2棟(2階建て約70坪)
Bタイプ2棟(平屋約30坪)

▼使用料

Aタイプ 月額5万8620円
Bタイプ 月額3万8500円

▼入居資格

①町内に事業所を有する、または有する予定の個人・法人
②情報産業を営んでいる方、または行おうとしている方
③その他の業種で起業、新分野への進出を目指す方
④国税及び地方税を完納している方

▼経費 使用に伴う経費は実費負担していただきます。

▼申し込み 提出書類などに必要事項を記入のうえ、町産業振興課へ提出してください。

※その他、施設の利用には一定の条件があります。詳しくはお問い合わせください。

■申し込み・問い合わせ 産業振興課商工振興係

☎85-6136

町営住宅入居者を募集します

▼募集住宅 町営柏原住宅

▼所在地 白鷹町大字箕和田1261-43

▼募集戸数 1戸(一般用)

▼間取り 3DK(8+8+6畳十台所+浴室)

▼家賃 所得額等により月額1万8900円～3万7100円

▼敷金 家賃の3ヶ月分

▼入居資格 住宅困窮者で、入居世帯の収入が公営住宅法の基準以下で、同居する親族がいる方及び暴力団関係者ではない方

▼入居可能日 12月中旬

▼募集期間 11月25日(水)まで

▼申込方法 平成26年分の源泉徴収票の写し、平成27年度所得証明書など入居者全員の所得のわかるもの及び住民票謄本をご用意のうえお申し込みください。

みください。

■問い合わせ 建設水道課管理係 ☎85-6140

平成27年度山形県市長会職員採用試験のご案内

山形県市長会は、県内各市間の連絡調整を図り、市政の円滑な運営と進展に資し、地方自治の振興発展に寄与することを目的とした任意団体です。

▼受験資格 昭和60年4月2日から平成6年4月1日まで生まれた方。ただし、大学卒業程度の知識を有する方。 ※なお、次のいずれかに該当する方は応募できません。

- ①日本国籍を有していない方
- ②成年被後見人または被保佐人
- ③禁固以上の刑に処せられ、その執行を終えるまで、またはその執行を受けることがなくなるまでの方
- ④山形県及び山形県内の市町村において懲戒免職の処分を受け、当該処分の日から2年を経過しない方
- ⑤日本国憲法またはその下に成立した政府を暴力で破壊することを主張する政党、その他の団体を結成し、またはこれに加入した方。

▼試験日
【第一次試験】12月13日(日)
【第二次試験】平成28年1月中旬(詳細は第一次試験合格者に通知します。)

▼試験会場 山形自治会館

▼申込期限 11月24日(火)
※直接申込書を持参する場合は、土日祝日を除く午前8時30分から午後5時15分まで
※郵送の場合は当日消印有効
※その他、詳しくはお問い合わせください。

▼申し込み・問い合わせ 山形県市長会事務局
☎023-631-0780

自衛官等募集のお知らせ

【第3回自衛官候補生採用試験】
▼応募資格 18歳以上27歳未満の男子(平成28年4月1日現在)

▼受付期間 11月20日(金)まで
▼試験日 11月29日(日)
▼試験会場 受付時にお知らせします。

【陸上自衛隊高等工科学校生徒募集】

▼募集種目 陸上自衛隊高等工科学校生徒(一般)
▼応募資格 15歳以上17歳未満の男子(平成28年4月1日現在)

▼受付期間 平成28年1月8日(金)まで

▼試験日 平成28年1月23日(土)

▼試験会場 受付時または受験票交付時にお知らせします。

▼問い合わせ 自衛隊米沢地域事務所
☎0238-23-0011

元気ニコニコ軽スポーツのご案内

◇一緒にウォーキングを楽しみましょう。

▼大平山めぐりコース
▼いつ 11月15日(日)
▼午前9時集合

▼どこで パレス松風駐車場集合

▼コース 約4キロコース
▼持ち物 飲み物、雨具、タオル など

◇楽しく体を動かしてリフレッシュしませんか。
▼いつ 11月21日(土)
▼午前9時30分〜11時30分

▼どこで 荒砥地区コミュニティセンターホール

▼内容 ワナゲ、ペタンク

▼持ち物 飲み物、ズック

▼問い合わせ 元気ニコニコ推進会 平吹 隆
☎080-5221-0942

平成27年度置賜きのこ栽培研修会

▼いつ 11月30日(月)

▼午後1時〜午後4時
▼どこで 置賜総合支庁西庁舎 5階 講堂

▼講師 齋藤良次 氏(きのこアドバイザー)

▼内容 初心者でも簡単に始められ、年間を通して安定した収穫量を確保できる原木きのこの栽培方法等について
※きのこの植菌体験も行いますので、汚れてもよい服装でお越しください(内履き等もご持参ください)。また、植菌したほだ木(なめこ)は、参加者にプレゼントします。

▼定員 50名
※車でお越しの際は、置賜総合支庁西庁舎の駐車場をご利用ください。

▼申込期限 11月24日(火)

▼申し込み・問い合わせ 置賜総合支庁森林整備課普及担当

☎0238-26-6065
FAX0238-21-6942

パレス松風からお得な情報をご案内

新そば祭り

前受券好評発売中!

パレス松風 もりもりハウス

11月23日(月)

一皿目 600円
二皿目より 500円



11時〜15時 ※そば券提示者に限り、当日入湯50円キャッシュバック。

女性におすすめ!

日帰り湯ったりプラン(平日限定)

平日のお昼は気の合うお友達とわいわいがやがや。値段もお手軽。女子会等にどうぞご利用ください。

料金: 2,160円(昼食込/席料・町内送迎サービス)

ご利用時間: AM10:00~PM3:00

※4名様以上ご予約ください。入湯料は別途となります。



白鷹町ふるさと森林公園 湯野湯温泉パレス松風 お問い合わせ: 0238-85-1001 ☎0120-28-1004

おしらせ

置賜地域議員協議会

地域の課題や施設等について、地元議員が審議を行います。県議会の活動を身近で傍聴できる良い機会ですので、ぜひご参加ください。

▼いつ 11月20日(金)

午後1時(昼12時30分～受付)

▼どこで 置賜総合支庁西庁舎 講堂

■問い合わせ 山形県議会事務局政策調査室

☎023-630-2725

人権書道コンテストの作品を展示します

子どもたちに人権尊重の重要性、必要性について理解を深めてもらうことを目的として実施した、平成27年度山形県小学生人権書道コンテストの置賜地区入選作品を展示します。

▼いつ 11月17日(火)～24日(火)

▼どこで 中央公民館ロビー

■問い合わせ 山形地方務局米沢支局

☎0238-22-2148

子どもの心を理解する講演会 ～発達障害を例に、いじめの予防法を知ろう～

▼いつ 11月19日(木)

午後6時30分～8時30分

▼どこで 長井市生涯学習プラザ

▼対象 どなたでも

▼内容 発達障害をテーマに
いじめ予防・子育ての在り方を考える

▼入場料 無料

※事前のお申込が必要です。

▼主催 (公社)長井青年会議所

■問い合わせ(公社)長井青年会議所
☎84-5394

エイズ終日検査を実施します

「世界エイズデーに」に伴い、エイズ終日検査を実施します。予約は不要です。匿名・無料で受けられます。

▼いつ 12月1日(火)

午前9時～午後8時

▼どこで 置賜保健所1階

▼検査内容 エイズ検査
※検査結果は採血の約40分後に説明可能です。

■問い合わせ 置賜保健所地域保健予防課感染症予防担当

☎0238-22-3002

弁護士による住まいに関する 無料法律相談

▼いつ 12月17日(木)

午後1時30分～4時

▼どこで 置賜総合支庁西庁舎 102会議室

▼定員 先着4名 ※相談時間は一人40分程度で、事前の申し込みが必要です。

■申し込み・問い合わせ

県営住宅等指定管理者(株)西王不動産置賜事務所

☎0238-24-2332

労働保険の加入手続きは お済みですか

労働保険は、労働者が業務上や通勤途上で被災した場合や失業した場合に保険給付を行うもので、職場の安全、雇用の安定を図るために重要な役割を果たしています。従業員、パートタイマー、アルバイトなど、労働者を1人でも雇用している事業主は労働保険に加入する義務があります。手続きがまだの事業主の方は、早めの手続きをお願いします。

■問い合わせ 山形県労働局労働保険徴収室

☎023-624-8225

お詫びと訂正

「広報しらたか10月13日号」14ページに掲載しました「平成27年度明るい選挙啓発ポスターコンクール」について、岩崎菜々さん(白鷹中3年)と竹田美咲さん(白鷹中2年)の作品が同じ画像になっておりましたが、正しくは左記のとおりでした。

お詫びして訂正いたします。



岩崎 菜々 さん
(白鷹中3年)



竹田 美咲 さん
(白鷹中2年)



R 287 白鷹朝日大江 縦断スタンプラリー

【期間】平成**28**年**1**月**18**日(月)まで

【スタンプ設置場所】

白鷹町／道の駅白鷹ヤナ公園あゆ茶屋、どりのむ農園直売所、各新そばまつり会場（11月8日、15日、21日～23日）

朝日町／道の駅りんごの森、りんご温泉、朝日町産業まつり・りんごまつり（11月21日～22日）

大江町／道の駅おおえ、大江町交流ステーション（JR左沢駅）、おおえの物産味覚まつり（11月15日）
※スタンプの台紙は各会場のレジや受付に備えています

【グルメギフト】

白鷹町／米沢牛（すき焼き用）

朝日町／アップル路鳥（ダチョウ）ソーセージと豚ハムセット

大江町／やまがた地鶏

■問い合わせ

産業振興課 ☎ 85 - 6126

映画「いしや先生」先行ロードショー

昭和の始めから半ばにかけて、旧大井沢村（現在の西川町）で僻地医療に生涯を捧げた志田周子先生の映画「いしや先生」の県内先行ロードショーが、11月7日（土）から山形県内の映画館で始まりまし

ました。
映画の撮影は、県内各地で行われ、白鷹町では滝野交流館で行われました。旧鷹山小学校の児童の皆さんがエキストラとして出演しています。
白鷹町の歴史ある木造校舎が舞台の一つとなった映画をぜひご覧ください。

■問い合わせ
産業振興課 ☎ 85 - 6126



昨年11月、今もなお昭和の面影が残る滝野交流館で撮影が行われた。



今年も 販売開始

「白鷹の赤すももわいん」

今年も「白鷹の赤すももわいん」が発売されました！

フレッシュで爽やかな味わいで、きれいな透明感のある赤すももわいん。

道の駅白鷹ヤナ公園をはじめ、町内酒類販売店で限定発売となっております。

お土産や乾杯酒として、是非どうぞ♪



「しらたかの四季カレンダー2016」

今年で5年目となる、毎年大好評の「しらたかの四季カレンダー」を販売開始いたしました。今年の表紙は「紅花」。「日本の紅(あか)をつくる町」にふさわしいものとなっております。桜や紅花をはじめ、四季を通じて白鷹らしい風景が広がっています。ご家庭や町外にお住まいのご親族やご友人の方へのご贈呈としてもぜひご活用ください。



- ▼価格 1部1000円
- ▼取扱 観光協会、パレス松風、あゆ茶屋、どりのむ農園直売所
- ▼その他 観光協会では町外の方への発送も行います。(送料別途)
- ▼問い合わせ
白鷹町観光協会 ☎ 86-0086

戸籍の窓

【10月 1日～ 10月31日 届出】

こんにちは赤ちゃん

住所	父母の名	子の名
高岡	安部 雅晃 理香子	あい唯
萩野	梅津 幸治 愛美	こう航
広野	向田 智弘 美紀子	りひと
鮎貝	西村 幸 愛花	とあ
下山	奥山 健 里美	ひろ裕
鮎貝	三浦 信 愛	あいか華

おくやみ

住所	氏名	年齢
浅立	高橋京子	85
荒砥乙	大木みね	92
畔藤	菊地千枝	85
鮎貝	樋口辰郎	87
荒砥乙	江口貞美	89
荒砥甲	伊淵忠雄	102
広野	向田よし子	85
荒砥甲	小林貞子	81
鮎貝	遠藤昭次	80
鮎貝	内山キヨ	94
荒砥甲	後藤五一	88
畔藤	中村哲雄	92
畔藤	大木作男	83
高玉	金田なか	96
十王	松野しん	91
菖蒲	川村しん	90



旬の一枚
11月

しらたか旅先案内人さんによる
ワンポイントガイド

11月は新そばの季節

そば好きなら、たまらない新そばの季節がやってきた。8月初めに播いたそばの種はすでに勢いで成長し、1カ月で白い花が咲き、2か月後には緑色した三角の実がなり、すぐ黒い色に変わり、10月下旬には収穫の時期となる。この新そばの香り華やかな11月に、各地でそば祭りが行われ、来る8日はのどか村、15日は滝野交流館、21〜23日はあゆ茶屋、23日はパレス松風もりもりハウスで開催される。また、白鷹には、年中営業、冬季だけの営業、蕎麦打ちイベントなど多彩な蕎麦がある。



平啓次さん

白鷹には昔からそば打ち名人がいた。40年ほど前になるが、自宅を開放して冬季だけ営業していた十王の「松野そば」は特に有名であった。そして今、白鷹の蕎麦屋は、「隠れ蕎麦屋の里」として、そば好きたちに愛されている。

新しい視点で町おこし

11月1日、白鷹町浅立地区でハロウィンパレードが開催された。主催したのは「浅立はちまき隊」(13ページに関連記事)。地域の交流を深めることをねらいに、回覧板等を使ってイベントを呼びかけ、当日は子どもから大人まで約50人が参加、また55件の家庭にも訪問先として協力いただいた。「いろんなイベントを企画して町おこしをしたい」と語るのは、主催者の一人、梅津悠さん。白鷹町では今、新しい視点で地域を挙げた町おこしが始まっている。



表紙の写真

「日本の紅(あか)をつくる町」白鷹町にある紅(あか)いものを「SHIRATAKA RED」と名付けました。

紅花をはじめ、ミニトマトや赤すももわいん、りんごや今年誕生したミニトマトアイコのキムチ、おなかのあかいかもみじ鮎や登り窯の炎など、白鷹の「紅(あか)」は町民の皆さんの手によってつくられています。

そう、だから「みんなで作る白鷹の紅(あか) シラタカ・レッド!」なのです。



▼だんだんと寒い冬が近づいてきました。寒くなると紅(あか)くなる皆さんのほっぺたも、実はシラタカ・レッドです。
▼皆さんの知っているシラタカ・レッド募集中です。ぜひ、教えてください。(てつか)

広報しらたかは再生紙を使用しています。