

SHIRATAKA PUBLIC RELATIONS

広報しらたか

7

Jul.2018
No.1233

この紅花はな
摘みごろです。



皆さんの



まちづくりに生かします。

町は、「第5次白鷹町総合計画」に沿いながらまちづくりを進めており、その評価と町民の皆さんのニーズを把握するため、平成30年2月に「まちづくりアンケート」を実施しました。その集計結果をとりまとめましたので、概要をお知らせします。なお、調査結果は第6次白鷹町総合計画の策定を進めるための貴重な資料として活用させていただきます。ご協力ありがとうございました。

アンケート調査の概要

- 町内に居住する全世帯（約4,700世帯）に町内長を通じた文書配付、郵送回収、併せてメールによる回答も可能としました。
- 平成30年2月22日文書配付、3月30日締切
- 回収数1,004票（回収率21.4%）
- 町の実現に対する満足度、今後の重要度などの調査

●回答者の内訳（年齢別）

10代	20代	30代	40代	50代
1人	12人	34人	78人	164人
60代	70代	80代以上	不明	合計
363人	241人	100人	11人	1,004人

町の仕事、サービスに対する満足度・重要度（相関図）

[政策改善分野（重要度高、満足度低）] [政策維持分野（重要度、満足度とも高）]

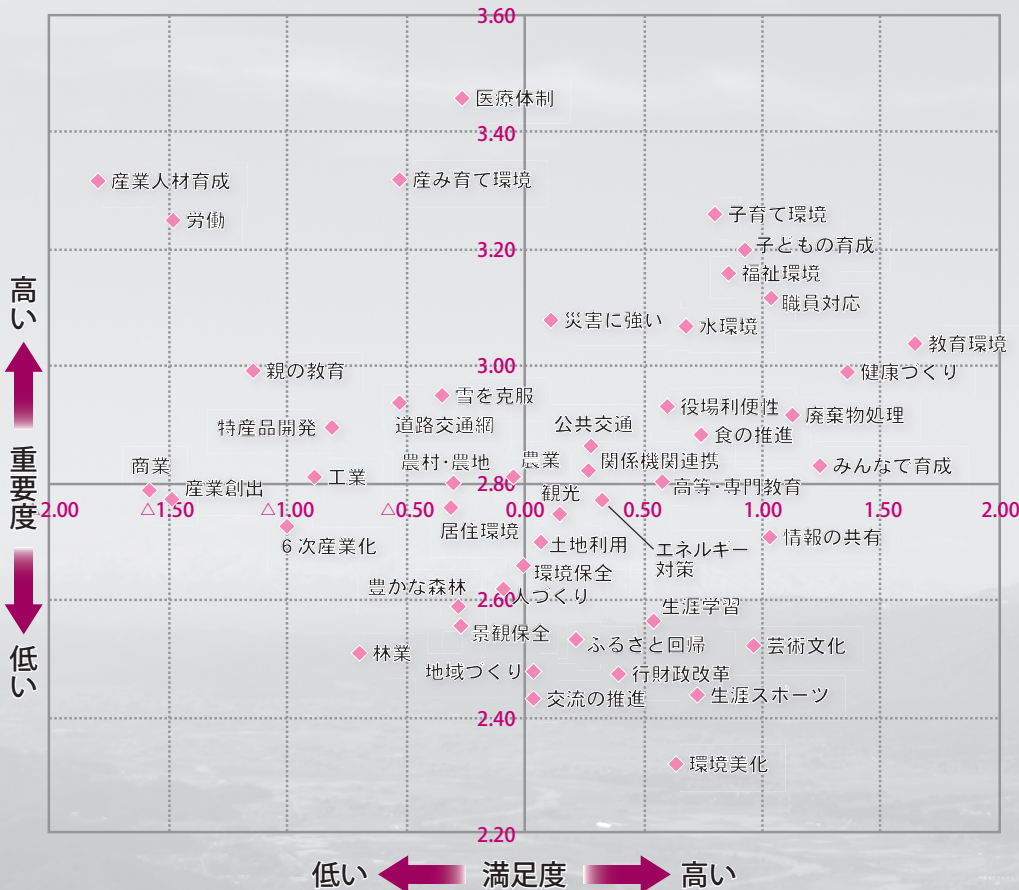

縦軸に「重要度」、横軸に「満足度」を取った相関図にまとめることにより、全体の施策の状況を見ることができます。特に図の左上の領域にある施策は「満足度が低く、重要度は高い」と考えられ、今後改善が望まれる領域と考えられます。「子育て環境」や「教育環境」などは、満足度、重要度ともに高く、今後も重点的に継続して施策を実施していくことが求められていることがわかります。「産業人材育成」や「労働」などは、重要度は高いものの満足度が低く、今後重点的に改善が求められている施策であることがわかります。

アンケート結果の詳細は町ホームページに掲載していますので、ぜひご覧ください。

【問い合わせ】
企画政策課企画調整係
☎ 85-6123



皆さんにお答え
いただいたアンケート
の一部を抜粋して
お知らせします。

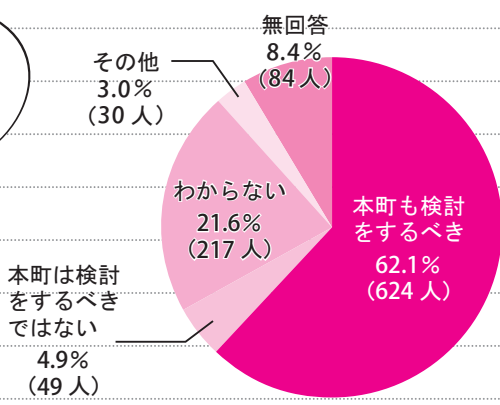

人口の減少に対し、今後、行政機能を維持していくために、コンパクトなまちづくり（公共建築物、町道、上下水道など）を計画、実施している市町村が多く存在します。あなたは、どのようにお考えですか。

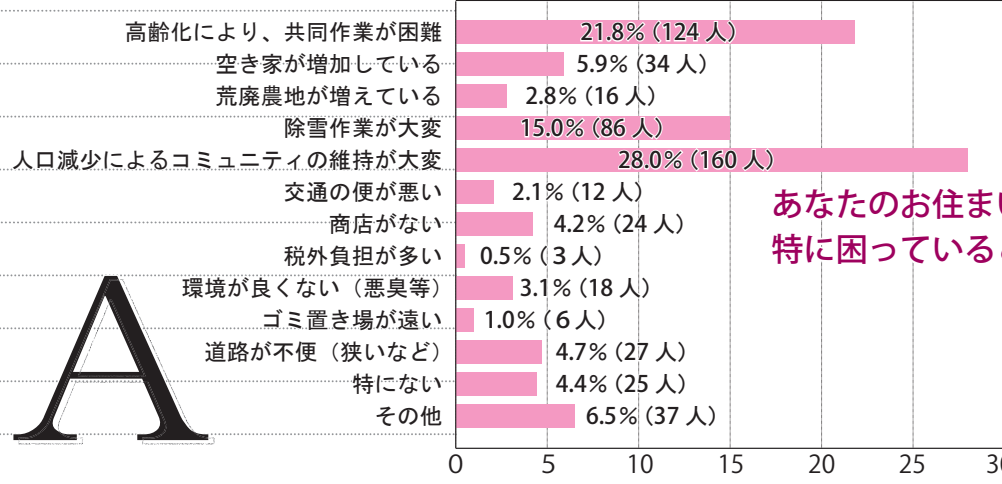
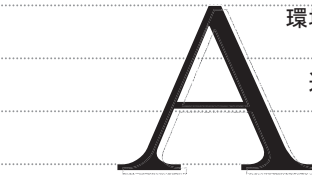

あなたのお住まいの集落で、特に困っていることは何ですか。



※回答は具体的に記述していただきましたが、記述内容を項目別に分類し集計しました。
注「記載なし」432件は除いて掲載しています。

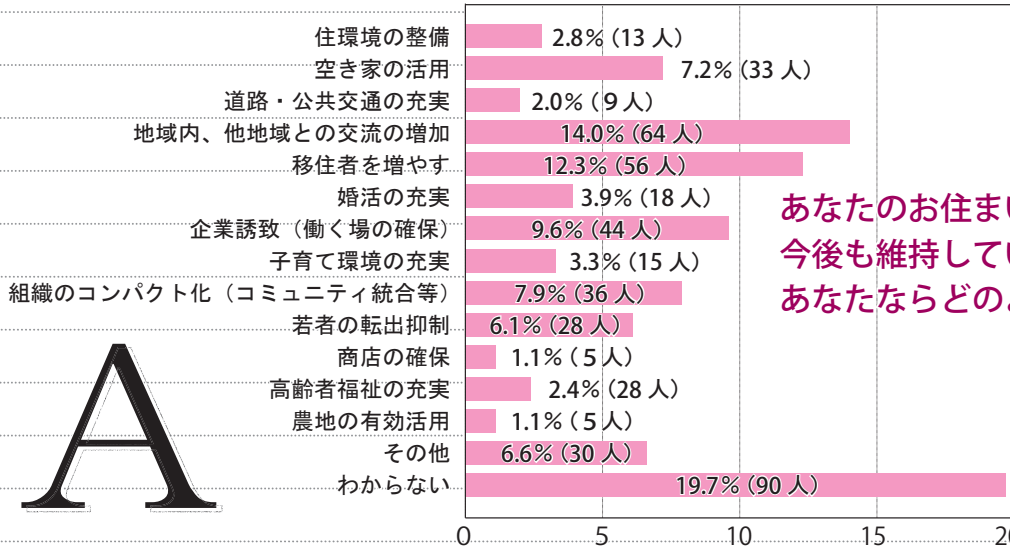
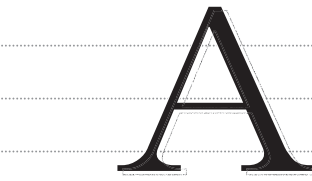

あなたのお住まいの集落を今後も維持していくために、あなたならどのようなことをしますか。



※回答は具体的に記述していただきましたが、記述内容を項目別に分類し集計しました。
注「記載なし」593件は除いて掲載しています。

第5次白鷹町総合計画

主要施策の優先順位

第5次総合計画後期基本計画では、重点プロジェクトとして6つの項目を設定しています。皆さんより、今後「重点的に進めてほしい施策」として優先順位を付けていただいた結果、右表のとおりとなりました。

1位	人口急減対策プロジェクト
2位	防災力向上プロジェクト
3位	産業競争力強化プロジェクト
4位	白鷹市育成推進プロジェクト
5位	地域コミュニティ活性化プロジェクト
6位	森林・林業再生プロジェクト



平成31年度 白鷹町重要事業要望

白鷹町では、町の将来像「笑顔かがやき心かよう美しいまち」を実現するためのまちづくりを進めています。地方創生を推進し、まちづくりが着実に実現するよう来年度の重要事業として次の項目を国や県に対し要望しました。

1 継続 白鷹高等専修学校への支援の充実について

霞城学園高校技能連携校として高等学校卒業資格を取得することができ、県からも補助金交付を受けていますが、近年は町外の入学者も大幅に増加していることから、更なる財政支援について要望するものです。

2 新規要望 人口減少対策（移住・若者流出対策）に対する支援について

急速な人口減少に緊急に対応するため、移住者の増加

や若者の転出抑制等により、定住人口の確保に向けた施策に対する支援を要望するものです。

3 継続 地方交付税総額の確保充実について

財政力の弱い過疎団体である本町が、地域の特色を生かした魅力あるまちづくりのために地方交付税の確保について要望するものです。

4 継続 フラワー長井線に対する支援について

高校生の通学には欠かすことのできない地域住民の交通手段として、フラワー長井線の存続に向けた財政支援等を要望するものです。

5 継続 デマンド交通に対する支援の継続拡充について

高齢者等の生活交通を確保するために、デマンド交通への市町村総合交付金制度の継続拡充を要望するものです。

6 継続 過疎対策事業債の必要額確保について

過疎団体である本町が、将来にわたり安心して暮らすことができる地域社会の実現を図るため、その財源となる過疎対策事業債について、必要

7 継続 少子化・結婚対策について

子ども医療費や保育料等の子育て世代の経済的負担軽減や婚活支援などの少子化・結婚対策について要望するものです。

8 継続 地域医療の確保について

地域住民の健康を守るために、町立病院の安定した運営が可能となるよう、医師確保困難地域に対する財政措置の拡充などを要望するものです。

9 新規要望 インバウンド着地型観光推進のための環境整備について

インバウンド（訪日外国人旅行）受入れ体制整備として、無料公衆無線LAN（WiFi）環境整備や多言語案内サイン整備等、インフラ面での整備への支援を要望するものです。

10 継続 木材の安定供給体制を構築するための支援の強化について

今後も町産材の利用拡大を

進めていくため、間伐や路網の整備、高性能林業機械の導入等への支援について要望するものです。

11 継続 御影地区農村地域防災減災事業の早期実施について

老朽化している御影沼（農業用ため池）の防災減災対策について、早期実施を要望するものです。

12 新規要望 中丸地区農村地域防災減災事業の早期実施について

ため池の決壊等の被害を未然に防ぐため、中丸ため池の防災減災対策について、早期実施を要望するものです。

13 新規要望 荻の窪地区農村地域防災減災事業の早期実施について

ため池の決壊等の被害を未然に防ぐため、荻の窪ため池の防災減災対策について、早期実施を要望するものです。

14 継続 主要地方道長井白鷹線道路改築事業（荒砥橋工区）の推進について

橋脚等の工事が進む荒砥橋架け替えについて早期完成を要望するものです。

15 新規要望 国道287号（菖蒲・下山地内）道路改築事業の早期着工について

道路幅が狭く、一部は歩道が未整備である同区間について、早期の改修について要望するものです。

16 継続 長井〜白鷹間の西廻り幹線道路調査の早期着工について

国道287号を補完する幹線道路の整備に向けた路線調査等について要望するものです。

17 継続 峰岸地区砂防自然災害防止事業（急傾斜地）の早期着工について

八乙女八幡神社北部の急傾斜地について、土砂災害の防止対策について要望するものです。

18 継続 学校生活支援員への財政支援について

各小中学校に「学校生活支援員」を配置し、特別な配慮や支援が必要な児童生徒に、学習活動の支援を中心に自立活動へのサポート、問題行動等の未然防止に取り組んでいることから、その財政支援について要望するものです。



平成30年度白鷹町消防操法大会

町消防団が、操法技術と統制力を競い合う「消防操法大会」は6月24日、町スポーツ公園ソフトボール場駐車場を会場に行われました。
 審査は、小型ポンプ・ポンプ車・小型ポンプ積載車の3部門。各団員が、朝晩と繰り返し行ってきた訓練の成果を披露しました。各部門の審査結果は次のとおりです。

審査結果（西置賜支部大会出場団体）



ポンプ車の部 優勝
 — 3分団5部1班（十王）—
 伊藤啓介、橋本大地、佐藤 廉、手塚雄一郎、別府 勲、鈴木亮太



小型ポンプの部 優勝
 — 3分団2部3班（菖蒲上）—
 川村武広、小関啓祐、今野克俊、川村堂洋、小関健太



小型ポンプ積載車の部（模範）
 — 1分団4部1班（東横田尻）—
 土屋克志、土屋 充、田苗俊将、今野正善、土屋雅人、船山寿希也



小型ポンプの部 準優勝
 — 1分団5部5班（新地）—
 漆山 剛、佐藤孝幸、川村竜二、石橋一也、青木 純

切れ目ない支援で子育てを応援します！
子育て世代包括支援センター相談室「紅ほっぺ」が完成

町では、4月から子育て世代包括支援センター（広報しらたか4月号掲載）を立ち上げ、母子保健コーナー、デイネーター（保健師等）、保育士が相談（電話、来所、訪問）をお受けしています。

そしてこのたび、健康福祉センターの一室を修繕し、相談室「紅（あか）ほっぺ」を新たに設置しました。妊娠から出産、産後、子育てのさまざまな不安や悩み等について、お気軽にご相談ください。

白鷹町子育て世代包括支援センター

【健康福祉センター／健康福祉課健康推進係内】

〒992-0831 白鷹町大字荒砥甲 488 番地

☎ 0238-86-0210

開所日：月曜日～金曜日

開所時間：午前8時30分～午後5時15分
（12月29日～1月3日及び祝日を除く。）



①可愛らしい壁紙に囲まれた室内
②相談室の入口

青木実さん、上原恭子さん、田勢康弘さん
白鷹町観光交流大使に再任

白鷹町観光交流大使委嘱書交付式が6月21日に町長室で行われ、青木実さん、上原恭子さん、田勢康弘さんに委嘱書が交付されました。任期は平成30年4月1日から平成32年3月31日までの2年間です。

大使の皆さんはいずれも再任で、今期で3期目。これまで、地域ブランド「SHIRATAKA RED」関連や町産食材を活用したレシ

ピの発案、都内での町産品PR、白鷹学講座での講演など、多岐にわたり白鷹町の魅力発信にご尽力いただいてきました。

今後も、引き続き町の魅力を広くPRしていただくとともに、「白鷹町」の認知度向上のための新たなアイデアなどを出していただくなど、町のさらなる観光交流推進にお力添えをいただきます。

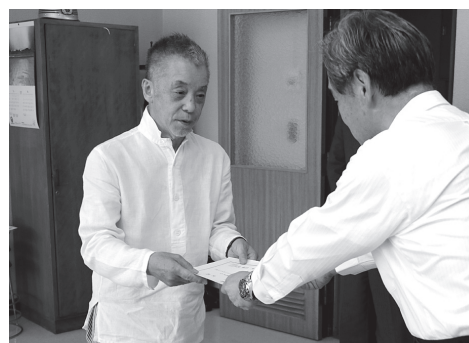

横澤副町長から一人ひとりに委嘱書が手渡された（写真は青木さん）

地域の環境美化に貢献 羽黒の森を守る会に環境大臣表彰

6月13日、平成30年度環境保全功労者等環境大臣表彰式がグランドアーク半蔵門（東京都）で開かれ、環境大臣から羽黒の森を守る会（大瀧憲夫前会長）に表彰状が贈られました。

当会は、羽黒神社表参

道及びその周辺の松くい虫対策を進め、羽黒の森一帯の里山の景観を守るとともに、山口区内の自然環境の保全を目的に活動しています。このたび、長年の功績が認められ、表彰されました。

表彰状を手にする大瀧前会長



「今、この時代に生きる子どもたちに寄り添うために」 岡田沙織氏 研修会を開催

6月30日、置賜地区青少年育成連絡協議会・置賜社会教育振興会・白鷹町青少年育成町民会議・置賜地域人権啓発活動ネットワーク協議会合同研修会があゆ一むで開催されました。

研修会では、NPO 法人若者メンタルサポート協会理事長の岡田沙織さんが「今、この時代に生きる子どもたちに寄り添うために」と題して講演。岡田さんは、さまざまな悩みを抱えながら生きている若者たちの事例を紹介しながら「悩みの根源には家庭環境に問題があるケースが多い」と説明。そして、「大人の満たされない思いを子どもに押し付けてはダメ。大人は自身自身にゆとりを持つことが大事」と提言しました。



自身の壮絶な人生経験も話に織り交ぜながら講演する岡田さん

きれいなお花だぁ～い好き！ 保育園で花の植栽活動

町土地改良区の主催による花の植栽活動が6月5日にさくらの保育園で、15日にひがしね保育園で行われました。

ひがしね保育園では年長児と年中児合わせて34人が参加。土地改良区の職員から植え方を教えてもらおうと、早速マリーゴールドとサルビアの花を自分のプランターの前に持ってきて、1株ずついねいに植えました。園児たちは「上手にできた！」「楽しかった！」と花を見てニッコリ。最後にプランターを園舎の前に並べ、じょうろでたっぷり水をあげました。



教えてもらったとおりに優しく花を植える園児たち

感謝とお礼の気持ちを込めて しらたかFACTORY利用者が清掃活動

5月30日、しらたかFACTORYの利用者が国道348号周辺でゴミ拾いのボランティア活動を行いました。

しらたかFACTORYは、平成29年2月に旧鷹山小学校を利用して開所した就労継続支援B型の事業所で、当ボランティア活動は、町や鷹山地区の方々からの協力に対し、感謝とお礼の気持ちを込めて行っているものです。3回目の今回は利用者3人が参加。「1回目に行ったときは目に余るほどゴミがひどかったが、きれいになったおかげでゴミを捨てる人が減ったように感じる」と笑顔で周りを見渡しました。



人目につきにくい場所のゴミもくまなく拾い上げた



実の大きさを見比べながら摘果作業をする児童

真っ赤でおいしいリンゴになあれ！ 鮎貝小学校児童がリンゴ摘果体験

6月14日、鮎貝小学校の3年生24人が学校近くのりんご園でリンゴの摘果作業を行いました。

これは町土地改良区が主催する事業の一つで、町内でリンゴ農家を営む熊坂嘉代司さん（高岡）が、児童たちに摘果をする理由とやり方を指導しました。木の低いところから高いところまで、協力しながら手際よく作業を行った児童たち。摘み取った青くて小さな実をかじってみた児童は「うわ。しぶい」と顔をしかめました。児童たちは今後、リンゴが赤く色づくように9月に葉摘み作業を行います。



参加者の興味を引きながら「食育」を語る柴田さんとウサヒ

白鷹学講座パート1 食育トークセッション「食育プロレス」

平成30年度の第1弾となる白鷹学講座「食育プロレス」が6月28日、あゆーむで開催されました。

この日は、プロレスラーに扮した大分県佐伯市役所の柴田真佑さんと、朝日町のご当地キャラクター桃色ウサヒが「食育」について90分3本勝負のトークバトルを繰り広げました。1・2ラウンドでは、2人が食育についての疑問や思い、考えを語りあい、3ラウンドでは参加者から出された疑問にわかりやすく答えました。参加者は2人のやり取りに聞き入り、白鷹町で無理をせずにできるそれぞれの「食育」について考えていました。



「ともに考え、行動することの大切さ」をテーマに講演する大貫さん

社会を明るくする運動 地域で見守り、犯罪や非行を防ごう

7月2日、第68回社会を明るくする運動白鷹町住民集会在健康福祉センターで開かれました。

この運動は、地域の人たちがそれぞれの立場で力を合わせ、犯罪のない明るい社会を築くことを目的としたものです。この日は、佐藤誠七町長と遠藤幸一議長に内閣総理大臣メッセージが伝達され、その後、保護司会と更生保護女性会会員などが街頭啓発隊として町内の学校や銀行などを巡回。集会では、山形歯科専門学校校長の大貫英一さん（荒砥在住）による記念講演が行われ、参加者に「(明るい社会のために)ともに考え合うことが大事」と呼びかけました。

まちづくり複合施設建設中！
平成31年度供用開始予定
(施設外観イメージ)

新しい町役場で、 働いてみませんか？

企画政策課
主事 酒井駿吾
(H29年度採用)

【第1次試験】

9月16日 日

※第2次試験は10月中・下旬予定

《受験申込受付期間》

8月9日 困 まで

※郵送の場合は8月9日 困 必着

平成31年度採用 白鷹町職員採用試験

募集職種	採用予定人員	受験資格
上級行政職	若干名	次のいずれかに該当する方 ①平成元年4月2日から平成9年4月1日までに生まれた方 ②平成9年4月2日以降に生まれた方で、学校教育法による大学（短期大学を除く）及びこれと同等と認められる学校を卒業した方、又は平成31年3月までに卒業見込みの方
上級専門職（土木）	1名	平成元年4月2日から平成9年4月1日までに生まれた方
上級専門職（建築）	1名	平成元年4月2日から平成9年4月1日までに生まれた方
初級行政職	若干名	平成9年4月2日から平成13年4月1日までに生まれた方 ※ただし、学校教育法による大学（短期大学を除く）及びこれと同等と認められる学校を卒業した方、又は平成31年3月までに卒業見込みの方は受験できません。
初級専門職（土木）	1名	
保健師	1名	平成元年4月2日から平成9年4月1日までに生まれた方で、保健師の資格を有する方、又は平成31年3月までに当該資格を取得する見込みの方

●試験内容

【第1次試験】教養試験、専門試験（専門職及び保健師のみ）、事務適正検査（行政職のみ）、一般性格診断検査、作文試験

【第2次試験】面接試験（第1次試験合格者についてのみ通知します）

●提出書類

- ①白鷹町職員採用試験申込書及び住民票抄本
- ②写真（3カ月以内に撮影したもので、タテ4cm × ヨコ3cm、無帽、上半身、正面）

●募集要項・受験申込書の配布

- ①白鷹町役場で受け取る場合は、役場2階総務課において交付します。
- ②郵便で請求する場合は、120円切手を貼った宛先明記の返信用封筒（角型2号）を同封のうえ、「白鷹町職員採用試験申込用紙請求」と朱書きして総務課総務係まで送付してください。
- ③町ホームページ（<http://www.town.shirataka.lg.jp/>）からもダウンロードできます。



【応募先・問い合わせ】〒992-0892 白鷹町大字荒砥甲833番地 総務課総務係 ☎85-6120

児童福祉制度・手当についてのお知らせ

【詳しい手続・ご相談】健康福祉課子育て支援係 ☎ 86-0212

児童扶養手当

ひとり親の方や、親に代わって子どもを養育している方に対し、生活の安定・自立の促進とともに、子どものすこやかな成長を願って支給されます。

●児童扶養手当を受給できる方

18歳に達する年度末までの児童（心身に障がいがある児童は20歳未満）を養育しているひとり親家庭（配偶者が一定程度障がいの状態にある場合も含む）の父や母、または養育者

※次の場合などは、対象になりません。

- ・養育者の所得が一定額以上の場合
- ・養育者、対象児童が公的な年金を受けることができる場合
- ・対象児童が児童福祉施設などに入所している場合

●一部支給停止措置について

手当を受けてから5年以上を経過した方（8歳未満の児童を監護する方を除く）は、就労などの実績がない場合、手当額が2分の1に減額されます。該当する方には適用除外のための届書を送付していますので忘れずに提出してください。

※次の場合は、減額対象になりません。

- ・あなたが働いているか、求職活動をしている場合
- ・あなたが身体上または精神上の障がいがある場合
- ・あなたが病気やケガで働くことができない場合
- ・あなたが子どもや親族を介護しなければならないため働くことができない場合

■支給内容（4月、8月、12月の3期に分けて支給します。）

児童の数	全部支給のとき	一部支給のとき
1人目	月額 42,500円	月額 10,030円～42,490円
2人目	10,040円を加算	5,020円～10,030円を加算
3人目以降（一人につき）	6,020円を加算	3,010円～6,010円を加算

※所得限度額を超えた場合は、一部支給となります。

※一部支給については、所得に応じてきめ細かく定められています。

■所得制限限度額（平成30年8月～）

扶養親族の数	本人の所得制限		配偶者・扶養義務者（同居の直系血族および兄弟姉妹）の所得制限
	全部支給	一部支給	
0人	49万円	192万円	236万円
1人	87万円	230万円	274万円
2人	125万円	268万円	312万円

※扶養親族の数が3人以上のときは、1人につき38万円を加えた額になります。

●現況届の提出をお忘れなく

手当を受給している方は、毎年8月中に現況届の提出が必要になります。後日、該当する方に必要書類を送付しますが、現況届の提出がないと8月分以降の手当を受けることができません。忘れずに、早めに提出ください。

各届出は期間内に忘れずに提出してね



特別児童扶養手当

特別児童扶養手当は、精神または身体に障がいのある児童の福祉増進のために支給されます。

●特別児童扶養手当を受給できる方

20歳未満で精神または身体に障がいのある児童を養育している父母または養育者。

※次の場合などは、対象になりません。

- ・対象児童が児童福祉施設などに入所している場合
- ・養育者の所得が一定額以上の場合

●所得状況届の提出をお忘れなく

手当を受給している方は、毎年8月11日から9月10日までの間に所得状況届の提出が必要になります。

後日、該当する方に必要書類を送付しますが、所得状況届の提出がないと8月分以降の手当を受けることができません。忘れずに、早めに提出ください。

■支給内容（4月、8月、11月の3期に分けて支給します。）

障害等級	1級	2級
手当月額	51,700円	34,430円

■所得制限限度額

扶養親族の数	本人の所得制限	配偶者・扶養義務者（同居の直系血族および兄弟姉妹）の所得制限
0人	459万6千円	628万7千円
1人	497万6千円	653万6千円
2人	535万6千円	674万9千円

※扶養親族の数が3人以上のときは、1人につき38万円を加えた額になります。

■人権擁護委員の委嘱について

7月1日より人権擁護委員として、鈴木成子さんが法務大臣から委嘱（再任）されました。委嘱期間は3年間です。

【問い合わせ】

町民課くらし環境係
☎86-6131

■町民プールを一般開放します

●開放期間

7月14日（土）～16日（月・祝）
7月21日（土）～22日（日）
7月27日（金）～8月19日（日）

●利用時間

午前9時～午後4時
※正午～午後1時まででは施設し閉場します。

※8月13日（月）は午後3時まで開放します。

※白鷹中水泳部活動により、コースの一部を制限する場合があります。

●注意事項

①プールへは白鷹中体育館北側から入場ください。

②幼児が利用する場合は必ず保護者が付き添ってください。

③監視員の指示には必ず従ってください。

《町の人権擁護委員》

・大村 亨夫さん（鮎貝）
・嶋林 淳子さん（荒砥）
・鈴木 和夫さん（十王）
・鈴木 成子さん（中山）再任
・向田美和子さん（広野）

④入水前に準備運動を十分に行ってください。

⑤水鉄砲などは持ち込みを禁止します。

⑥ほかの人の迷惑になる行為は絶対におやめください。

⑦持ち物の管理は自己責任で行ってください。

⑧自転車にはカギをかけ、プールわきの駐輪場にとめてください。

※7月26日（木）は、第55回白鷹町小・中学校及び町民水泳大会開催のため、終日、一般開放は行いません。

【問い合わせ】

教育委員会生涯スポーツ係
☎85-6147

「恋活」はじめてみませんか？



おいしい近場で「はじめまして」事業

婚活サポート委員会では、町内飲食店と協力し、独身者の方を対象に気軽に参加できる出会いの場を提供します。ぜひ、お友達と一緒にご参加ください。

第1弾

- 開催店 喜多楼
- 日時 7月28日（土）午後6時30分～
- 対象者 20歳～おおむね45歳の独身男女
- 定員 男女各10名
- 参加費 4,000円
- 内容 食べ放題飲み放題のバーベキューパーティー

【申し込み・問い合わせ】喜多楼 ☎85-4832

---《今後の予定》---

9月15日…イタリア料理 シャッタカ

11月末…そばきり八寸

※ 詳細については、決定次第広報します。

婚活応援室

毎週火曜日、ふれあいプランナーの菅亜貴子さんによる婚活相談会を実施しています。お気軽にご利用ください。

♥場所 K's Space ^{ケーズスペース}（山口・喜多楼となり）

♥日時 毎週火曜日 午後1時30分～8時

※予定変更となる場合もありますので、事前に電話予約いただくと確実に対応できます。

※上記日時内であれば、電話相談も可能です。

※要相談にて、火曜日以外にも利用可能です。

【相談・問い合わせ】

ふれあいプランナー 菅 亜貴子

☎090-4637-3805

婚活サポート委員会事務局

（健康福祉課子育て支援係内）

☎0238-86-0212



■新町立図書館オープンに向けた
ボランティアを募集します

町立図書館では、新図書館オープンに向けた準備作業をお手伝いいただけるボランティアを募集します。

- 活動内容 図書の箱詰め、ラベル表示、棚入れ等
- 活動日時 町立図書館開館時間内の都合の良い時間帯
- 活動期間 平成30年10月から平成31年7月まで
- 活動場所 白鷹町中央公民館内

- 対象 心身ともに健康で体力に自信のある方(高校生以上)
- 申込期限 8月31日(金)
- 申込方法 町立図書館にお電話でお申し込みください。
- その他 活動予定にかかる打ち合わせ会を9月中旬に開催します。

【申し込み・問い合わせ】
町立図書館 ☎87-0217

■平成30年度体力・運動能力調査参加者募集

教育委員会、スポーツ推進委員会では、町民の方の運動能力を把握するため毎年調査を実施しており、現在参加者を募集しています。

体力、健康づくりに興味がある方、今現在の自身の体力、運動能力を調べてみませんか。

- いつ 8月11日(土・祝)
- 午前10時15分～昼12時(予定)
- ※午前9時30分受付開始
- どこで 東根小学校体育館
- 対象 20歳～79歳の男女
- 募集人数 35名程度

- 申込締切 7月31日(火)午後5時
- ※定員になり次第締切。

【申し込み・問い合わせ】
教育委員会生涯スポーツ係
☎85-6147



昨年度の体力・運動能力調査の様子

＼自然豊かなオフィス環境で次代を築いてみませんか？／

白鷹ソフト小村の入居者を募集します

これまで、白鷹ソフト小村の入居資格は、情報産業を営む個人・法人に限定されていましたが、研究開発や起業、新事業の創出、新分野への進出など、入居条件を拡充し地域産業の育成も支援しながら、地域経済の活性化を図っていきたく考えていますので、ぜひご活用ください。

- 所在地 鮎貝 1520-1
- 内容 ビジネスオフィス(1戸建)1棟

《内訳》

Aタイプ1棟(2階建約70坪)

[使用料] 5万8,620円/月

●入居について

- ①入居日 8月から(5年以内の使用が可能な方)
- ②経費 使用に伴う経費は実費負担となります

●募集期間 7月17日(火)～7月末

●申込方法 提出書類などに必要事項を記入のうえ、商工観光課へ提出してください。

※提出方法は郵送または持参のみとします。

※提出書類など、詳細は町のホームページをご覧ください。

- 選考方法 白鷹ソフト小村使用許可選考委員会において選考します。
- その他 施設の利用には一定の条件があります。詳しくはお問い合わせください。

【申し込み・問い合わせ】

商工観光課商工振興係 ☎87-0696



入居を募集する施設(Aタイプ)の外観



地域密着型ゲストハウス

「くらし noie 蔦 mabushi」

地域おこし協力隊として活動中の遠藤真弓、茅野唯が、中山地区にある築150年の古民家を「ゲストハウス」(宿&カフェ)として来春オープンする予定です。

この宿&カフェの名前となった「蔦(まぶし)」とは、かつて白鷹町でも盛んだった養蚕の用具で、蚕が繭をつくる際に入る部屋になるものです。この古民家には「蚕部屋」がそのまま残っており、地域の人にとっては懐かしいこの空間に再び人々が集まる場所にしたい、との思いから「蔦」と名づけました。また、よそから来る人には、ここに住む人々が大切にしている季節ごとの暮らしを体験してほしい、そして、地域の人たちとゲストの交流の場になってほしいと考えています。



1階の中央には、地域の人が靴のまま入り気軽に茶饮みができる土間をつくり、カウンターキッチンを設けてカフェスペースを併設します。また、囲炉裏を囲んでゆっくりできるように玄関から入ってすぐのところに囲炉裏の間をつくり、台所に残っているタイル張りの流し台はそのまま使い、お風呂は薪で火を焚く五右衛門風呂です。朝日連峰が望める西側にはウッドデッキをつくり、そこにかまどを設置します。客室は3部屋を予定しています。そして、3階の蚕部屋を憩いの場に改修します。



クラウドファンディングをはじめました

プロジェクトの
実現に向けて...



私たちはこの宿を、できるだけ自分たちの手でつくりていきたい、また、地域の方にも愛着を持ってほしい、との思いから地域の方々にもご協力をいただき準備しています。今回、3階の蚕部屋と1階の宿の改修費用の一部にさせていただきたくクラウドファンディングをはじめました。「クラウドファンディング」とは、実現したいプロジェクトを持つ人の呼びかけに共感した人がインターネットサイトを通じて出資し支援いただく仕組みです。支援いただいた金額に応じてリターン(お礼)をご用意させていただきます。もしよければご支援、ご協力いただけましたら幸いです。

【地域の方限定のリターン】

《3,000円セット》

お礼のお手紙 / 「蔦」のどこかにお名前を記載 / ドリンク2杯サービス券

《5,000円セット》

お礼のお手紙 / 「蔦」のどこかにお名前を記載 / ドリンク2杯サービス券 / オリジナルてぬぐい

《10,000円セット》

お礼のお手紙 / 「蔦」のどこかにお名前を記載 / 「蔦」でのランチ&ケーキ / オリジナルてぬぐい

※インターネットでは、このほかにもリターンをご用意しています。

ご支援いただける場合は...

●受付期間 8月27日(月)まで

※現金の場合は8月25日(土)まで

●申込方法

(1)現金で申し込む場合

申込用紙に必要事項をご記入のうえ、お申し込みください。ご連絡いただければ、申込書を持って伺います。また、鷹山地区コミュニティセンターでも受付しています。※申込書は役場2階企画政策課にも備えてあります。

(2)インターネットの場合

<http://readyfor.jp/projects/kurashinoiemabushi2019> にアクセスまたは「レディーフォー くらし noie 蔦 mabushi」で検索し、お申し込みください。

期間中に目標金額(150万円)に達しなかった場合は、お預かりした支援金は返金となりリターンもご用意できなくなりますのでご了承ください。

【問い合わせ】

地域おこし協力隊

遠藤真弓 ☎ 080-6616-5364

茅野唯 ☎ 080-2785-8503

企画政策課コミュニティ推進係

☎ 87-0830



本校囲碁部は、今年も女子団体（梅津麗愛さん、金子愛佳さん、副田未来さん）が県大会で優勝し、7月に東京で行われる「全国高校囲碁選手権大会」に出場します。これは8年連続の快挙です。囲碁部の外部コーチをお願いしている五十峯隆氏と舟山嘉実氏の毎日のご指導のおかげです。ありがとうございます。

副田未来さんは、「全国大会に出場できてうれしい。まずは1勝！全国の強豪相手に悔いの残らない戦いをしていきます」と抱負を語ってくれました。3人は、7月14～15日の合宿を経て、7月23日に東京へ向かいます。健闘を祈ります。

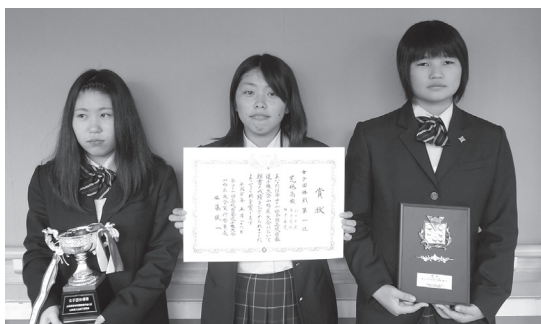

写真左から梅津さん、金子さん、副田さん

荒高掲示板

- ・ 囲碁部 女子 全国大会出場
- ・ 吹奏楽部による演奏

6月3日に行われた白鷹町春季消防演習において、本校吹奏楽部が分列行進の演奏をさせていただきました。



身に覚えのない架空請求にご注意！



「総合消費料金に関する訴訟最終通告のお知らせ」というハガキが見知らぬ機関から届いた。「商品代金が未払いのため、契約会社から民事訴訟としての訴状が提出された事を通知する。期間までに連絡がない場合、差し押さえを行う。」などと書かれているが、身に覚えがない。

【事例】

▶▶アドバイス！

- ✓「期日までに連絡してください」などと書いてあっても絶対に連絡しないようにしてください。
- ✓「訴訟を起こす」「弁護士対応になる」など不安をあおるようなことが書かれていても、利用した覚えがなければ決して支払わず、無視しましょう。

くらしの豆知識

— vol.64 —

【問い合わせ】
町民生活相談センター
(町民課くらし環境係)
☎85-6131
置賜消費生活センター
☎0238-24-0999

地域おこし協力隊通信

第29回

人が集まる空間づくり
着々と進行中です！

地域おこし協力隊 遠藤 真弓

蚕桑地区で
活動中！

こんにちは！帽子とメガネがトレードマークの遠藤です。
このたび、中山の「ツリーハウスプロジェクト」がスタートしました。場所は中山公民館の広場です。朝日連峰がよく見えるとても良い場所です。
このツリーハウスプロジェクトは、中山の有志の方と東北芸術工科大学ツリーハウスプロジェクトの学生さんたちが中心となって進めています。完成後は、人が集まるようにイベントなどで使っていけたらと思っています。
製作段階でもたくさんの方に関わっていただいて、多くの方



中山地区で着々と製作が進む手作りのツリーハウス

に愛着をもってもらえるように楽しいDIYイベントも学生さんたちと構想中です。ぜひ、ご協力をよろしくお願いします。
中山ゲストハウスのほうも着々と準備をしています。床下の穴に落ちたり、トンカチで手を打ったり、いろいろなドジですが、大きなけがをしないように注意して進めていきたいと思っています。

町報川柳 — 上 —

上京の出羽号入る上野駅	坂戸市 安達 功
フラワー線上野直通みな声	長井市 安部ありな
上野駅お国なまりが立ち話	高岡 安部 健一
野良着には古い上着が良く似合う	山口 石川與次衛門
身技体良し上を目指せや白鷹山	荒砥乙 五十公野春己
またやった恥の上塗りする謝罪	鮎貝 植木 英夫
お目出たやおだてにのって上機嫌	浅立 梅津 太一
褒め上手叱咤激励も人の道	浅立 梅津美千子
川の上鯉がおよいで最上川	滝野 海老名さきち
回重ね山菜料理上手くいく	荒砥乙 木口 とよ
ああ上野歌う間に駅遠くなり	菖蒲 小関 弘
褒め上手キヤッチボールでほめ返し	鮎貝 佐藤 幸子
衣替え古い上着よさようなら	鮎貝 神保 玲子
リフォームで気分上上菖蒲湯に	荒砥甲 鈴木美貴子
ほめ上手今日も話に花が咲く	高玉 高橋 朝子
上を向いて歩けばころぶ老の足	荒砥乙 土谷 灯一
上見れば切りがないから普段着で	箕和田 土屋 平敏
上のも取れなくなった歳のせい	箕和田 土屋 敏子
上を見て人は丈夫で長生き笑顔かな	広野 新野智耶子
世渡りは上手じゃないが重宝され	荒砥乙 保科 努
上段に優しく飾る自慢花	十王 松野いせ子
竹トンボ青空高く舞い上がれ	ふじみ野 村上 桂造
世の中は広し上には上がある	十王 守谷 勝助
花へ水上げて優しいババになる	十王 守谷 三郎
「冷してな」上物取れたと夏さげて	山口 渡部喜美子

次回「特」七月二十五日まで／「付」八月二十五日まで（※ 作品には、ふりがなを振ってください）
白鷹町大字荒砥甲八三三番地 白鷹町役場企画政策課情報係 宛



給食に思いを込めて—

ちょうりじょうゆうびん

— おらほの食材 —

米・きゅうり・キャベツ・小松菜・かぼちゃ・じゃがいも・玉ねぎ・なす・ピーマン・なす・トマト・ミニトマト・オクラ・みょうが・にんにく・みそ等

「食」の教育年間指導計画の8月の題材は「白鷹の夏を味わおう」です。その取り組みのひとつとして、山形の郷土料理「だし」を提供する予定です。それぞれの地域や家庭によって使用する材料はさまざまですが、「調理場のだし」には、きゅうり、なす、オクラ、みょうがと全て白鷹産の野菜を使用します。野菜は、旬のものが一番栄養価が高く、その季節に体が欲するものが多く含まれているので、夏野菜を上手く給食に取り入れたいと思います。

暑くて体調をくずしがちになる季節ですが、夏野菜を中心にバランスのよい食事を心がけ、暑さに負けない体をつくりましょう。

支出日	区分	支出額(円)	内 容
6月4日	香典	5,000	職員ご親族弔慰金
6月5日	御祝	3,100	深山観音堂・稲荷神社例大祭
6月11日	御祝	5,000	東部工業団地会総会
6月12日	香典	10,000	元職員弔慰金
6月15日	御祝	5,115	長岡開府400周年記念式典
	御祝	1,800	水林おくまん様祭礼
	香典	10,000	山形県副知事ご親族弔慰金

支出日	区分	支出額(円)	内 容
6月15日	香典	10,000	選挙管理委員ご親族弔慰金
6月18日	御祝	3,000	白鷹ライオンズクラブ最終例会
6月20日	香典	5,000	町内立地企業ご親族弔慰金
6月25日	贈答品	11,492	町特産品PR
	御祝	2,980	朝日連峰夏山開き
	香典	10,000	元鶴岡市長弔慰金
	計	82,487	

町長の主な動静

6月

月 日	行 事 名
6月1日	山形県水源林造林協議会総会 第2回西置賜行政組合議会臨時会
6月2日	「郷土芸能高玉芝居」出版祝賀会
6月3日	春季消防演習
6月4日	平成30年度置賜地区商工団体協議会定時総会
	平成31年度置賜開発重要事業に係る置賜総合支庁長への要望
6月5日	第3回白鷹町議会定例会・本会議
	まちづくり複合施設等整備特別委員会
6月7日	総務厚生常任委員会
6月8日	産建文教常任委員会
6月11日	白鷹町農業再生協議会総会
	置賜さくら会総会
6月12日	全員協議会
	議会運営委員会
	第3回白鷹町議会定例会・本会議
6月14日	東部工業団地会総会
6月15日	戦没者追悼式
	山形県国土調査推進協議会定例総会
6月16日	国際交流協会台湾(宜蘭県)相互交流プロモーション ～20日まで(台湾)

6月

町長交際費

月 日	行 事 名
6月22日	置賜地域地場産業振興センター理事会
6月24日	白鷹町長杯パークゴルフ親睦大会
	白鷹町消防団操法大会
6月25日	企業訪問(宮城県)
6月26日	町重要事業要望内容説明(県議)
	白鷹町交通安全対策協議会総会
	教育施設整備に関する情報交換会
6月27日	文部科学省技術参事官視察来町
	町重要事業要望会[置賜総合支庁長]
6月28日	町重要事業要望会[国会議員](東京都)
	新潟山形南部連絡道路建設促進期成同盟会中央要望(東京都)
6月29日	山形鉄道株式会社第138回取締役会
	第30期山形鉄道株式会社定時株主総会
	置賜定住自立圏協定締結式 長井白鷹建設組合「町長と語る会」
6月30日	平成30年度置賜地区青少年育成連絡協議会・置賜社会教育振興会・白鷹町青少年育成町民会議・置賜地域人権啓発活動ネットワーク協議会合同研修会

■町長の動静・交際費に関する問い合わせ 総務課総務係 ☎85-6120

第2次白鷹町健康増進計画 **元気ニコニコしらたか21**

GENKINIKONIKOSHIRATAKA 21

【問い合わせ】健康福祉課健康推進係 ☎ 86-0210



【日本の紅をつくる町の健康づくりポイント事業】

「しらたか**健紅**マイレージ」を実施します

今年度も

昨年度に引き続き、町民の皆さんの健康づくり活動をポイント化する「しらたか健紅マイレージ」を実施します。健康づくりに取り組むことでポイントになり、50ポイント貯まると特典が得られます。これは、一人ひとりの健康づくりを応援するために実施するものです。

- 対象 町内にお住まいの19歳以上の方
(平成31年4月1日現在年齢)
- 実施期間 平成30年4月～平成31年3月

健紅マイレージの流れ

1 ポイント記録票を手に入れポイントを貯める

- ①健康福祉センター、各地区コミュニティセンター、町の健康づくり事業参加、ホームページ等で記録票を手に入れる。
- ②健康づくりに取り組み、ポイントを貯める。
(健診を受けて20ポイント、健康教室参加で10ポイント、健康づくりの目標を決めて取り組んで30ポイント等)

2 ポイント達成・健康づくり応援カード取得

- ① 50ポイント貯まったら健康福祉センターに届け出る。
(付属の封筒で郵送または直接ご持参ください。)
- ② 県の「やまがた健康づくり応援カード」(発行から1年間有効)の交付が受けられ、町の抽選にも応募できる。

3 得点を得る

- ①健康づくり応援カードの提示でサービス等の特典
県内健康づくり協力店でカードを提示することで、さまざまなサービスが受けられる。
- ②抽選で健康グッズ等の特典
抽選で健康グッズ等の景品がもらえる。

昨年度応募のあった方のうち、44人の方に景品をお届けしました。

《昨年度の参加状況》

●男女別参加者割合

男性	18%
女性	82%

●年代別参加者割合

20代	1%
30代	7%
40代	8%
50代	10%
60代	51%
70代	21%
80代	1%
90代	1%

●地区別参加者割合

蚕桑	30%
鮎貝	30%
荒砥	7%
十王	7%
鷹山	7%
東根	19%

←蚕桑・鮎貝にお住まいの60代女性の皆さんが際立ちました。

《参加者の声》

- ・自分の体は自分で守ろうとする意識が強くなった。
- ・毎日運動することで心も体もいきいきできると感じた。
- ・目的があると意気込みも違って毎日取り組むことができた。
- ・実際に記録をつけることで自信につながった。
- ・数年前は大変だった羽黒山の石段も、1年以上体操を続けたおかげでスムーズに登ることができた。
- ・少しずつでもコツコツ運動に出かけることで仲間づくりもでき、体が軽く感じられるようになった。

[中央公民館展示案内]



陽光学園作品展

● 1階ロビー

《美術コーナー①》

絵画「石佛とゆり」／橋本満弘さん（荒砥）

展示期間：8月1日より9月30日まで

《美術コーナー②》

陽光学園作品展

展示期間：7月に引き続き8月31日まで

● 1階フロアー

《書道コーナー》

山田香泉さん（荒砥）・紺野華穂さん（萩野）

展示期間：8月1日より9月30日まで

8月

デマンドタクシー 運行・予約受付カレンダー



日	月	火	水	木	金	土
			①	②	③	4
⑤	⑥	⑦	⑧	⑨	⑩	11
⑫	⑬	⑭	⑮	⑯	⑰	18
⑲	⑳	㉑	㉒	㉓	㉔	25
㉖	㉗	㉘	㉙	㉚	㉛	

● 運行日 毎週月曜～金曜日

● 予約受付日 日曜～金曜日（丸印の日）

※利用の際は、前日までご予約ください。ただし、当日午後1時以降の便を利用する場合は、当日午前9～11時まで予約すれば利用可能です。

● 受付時間 午前9時～午後5時

※通常のタクシーとは異なり、乗り合いタクシーのため出発時間や到着時間に幅が生じます。時間に余裕もってご利用ください。

デマンドタクシー予約センター ☎ 85-0365

「間に魅入られた科学者たち
人体実験は何を生んだのか。」
NHK出版

解剖、ロボットミミ、ドーピング
……人体を使った実験、研究を行っ
た科学者たちを取り上げたNHK番
組「フランケンシュタインの誘惑」
が本になりました。

私にとって、科学の発展の中にあ
った黒い一面、これからの科学、生
命について考えるきっかけ、知識を
与えてくれた一冊です。なぜ科学者
たちは、同じ人間に対して非道な実
験の数々を行ったのか。興味のある
方はぜひ実際に本を開いてみてく
ださい。

《わたしが薦める一冊》

図書館協議会委員 大越 万緒



◎開館時間：午前9時～午後7時

◎8月の休館日：6・13・19・27日

第376回 夜のおはなしの会

[日時] 8月3日（金）午後7時～

[場所] 中央公民館

● 今月の新購入図書

青少年読書感想文全国コンクール課題図書、YBC読書感想文「本の森たんけん」指定図書も準備しています。ご利用ください。

書名	著者名	出版社
道具箱はささやく	長岡 弘樹	祥伝社
噛みあわない会話と、ある過去について	辻村 深月	講談社
真夜中の子供	南 伸坊	河出書房新社
絶望キャラメル	島田 雅彦	河出書房新社
ディス・イズ・ザ・デイ	津村記久子	朝日新聞出版

書名	著者名	出版社
偽姉妹	山崎ナオコウラ	中央公論新社
エンディングドレス	蛭田亜紗子	ポプラ社
旅先のオバケ	椎名 誠	集英社
ぜんりやくパパへ	講談社編	講談社
カラス先生のはじめてのいきもの観察	松原 始	太田出版

あなたの地域で 「いきいき百歳体操」を 始めてみませんか。



町内 12 カ所で始まっています。

「いきいき百歳体操」は、いろいろな方ができるゆっくりとした運動です。ゆっくりと行うことが筋肉への刺激になり、また、急激な血圧の上昇を防ぐことができます。

体操は、DVD に合わせて椅子に腰かけて行います。先生役がいなくても効果的に運動することができます。また、同じ地区に住んでいる方々が顔を合わせるきっかけになり、仲間づくりやお互いの見守りにもなります。

すでに取り組んでいる方は、体力向上などの効果が出ています。

《取り組んでいる方の感想》

- ・ 去年のアンケートに「支えがないと立ち上がれない」と答えたが、今年になって立ち上がる時手を使わないで立ち上がれるようになった。
- ・ 毎日犬と散歩しているが、休まずに 1 km 歩ける。
- ・ 歩くとき震えが出るがあったが、今は全く感じない。
- ・ 終わった後お茶飲みをするのが何よりの楽しみ。
- ・ 出かける習慣ができて生活がぱっとする。



「さあ、みんなで始めましょう♪」



次の実施要件を満たす場合、「いきいき百歳体操」のDVDを差し上げます。

●実施要件

- [場所] コミュニティセンター分館など地区内で歩いて行ける場所
- [人数] 複数で実施（5名程度から）
- [回数] 最低週1回以上、3カ月以上実施すること
- [道具] 椅子、手と足に付けるおもり、DVD再生機器(テレビ・プレーヤー)

【申し込み・問い合わせ】

健康福祉課地域包括支援センター係
☎ 86-0112

働きやすい職場環境づくりに力を入れています！ 私たちと一緒に働いてみませんか？
看護師・作業療法士・理学療法士・介護福祉士・事務員・運転手・パート 募集

みゆき整形外科クリニック

診療時間	月	火	水	木	金	土
9:00~12:00	○	○	○	○	○	○
15:00~17:30	○	○	☆	○	○	休診

休診日/日曜・祝日・土曜午後 ☆水曜午後は手術・予約外来

白鷹町大字十王 5059-13 TEL 0238-85-5533

介護老人保健施設 白鷹あゆみの園

- ・ 白鷹あゆみの園 通所リハビリテーション
- ・ 白鷹あゆみの園 訪問リハビリテーション
- ・ みゆき 通所リハビリテーション
- ・ みゆき 指定居宅介護支援事業所

入所ご希望の方は、いつでもご相談ください
白鷹町大字十王 5087-1 TEL 0238-85-5678



医療法人社団

聡明会

白鷹町大字十王 5059-13

TEL 0238-85-5678

—平成30年度—
“明るいやまがた”
夏の安全県民運動

実施期間：7/20(金)～8/19(日)

夏は、長期休暇やレジャー、暑さによる気のゆるみ、疲労などから、交通事故や水の事故等が多くなります。また、青少年の非行や身近な犯罪等も多くなる傾向があります。

町民総ぐるみで運動を推進し、「安全で明るい白鷹町」にしましょう。

子どもと高齢者の交通事故防止・飲酒運転の撲滅

～交通安全「よく見て確認 ゆとり行動」～

- 前をよく見て運転集中
- 歩行者を守ろう
- 全員で着用シートベルト
チャイルドシート
- こまめな切り替えによるハイビームの積極的活用
- 飲酒運転を「しない させない 許さない」の徹底



身近な犯罪等の防止

～みんなでつくろう安全・安心の街～

- 家族旅行や買い物など、外出の機会が多く犯罪の被害にあわないように注意しましょう。
- 戸締りしっかりカギかけて。
- 自宅に多額の現金を置かないようにしましょう。
- 車から離れるときは「キー抜き・ドアロック」し、カバンや貴重品は置かないようにしましょう。
- 地域ぐるみで犯罪を防止し、安全で住み良い地域にしましょう。



海・山・川での事故防止

～安全で楽しい夏休み～

- 子どもの遊泳には保護者等の監視を怠(おこた)らないようにしましょう。
- 登山や釣りは、体調に注意し無理のない安全な計画で行おう。
- 危険な場所で遊んでいる子ども等には、みんなで注意しあおう。



**青少年の健全育成といじめ・非行
及び犯罪被害防止**

～みんなで育む人間性・社会性豊かな青少年～

- 子どもを事故、犯罪等から守る運動
- あいさつ・見守り運動
- モラル・マナーの向上運動



**グリーンベルト
設置について**

グリーンベルトは、歩行者の交通事故防止対策として、車両と歩行者の通行区別をわかりやすくし、注意喚起する目的で設置されています。グリーンベルトが設置されている道路では、特に「減速運転、おもいやり運転」をお願いします。

町民課暮らし環境係 ☎ 85-6131 / 長井警察署 ☎ 84-0110 / 白鷹西駐在所 ☎ 85-2029 / 白鷹東駐在所 ☎ 85-2046

広告

看護師・准看護師・薬剤師・作業療法士・精神保健福祉士 募集

医療法人 杏山会
吉川記念病院

小児科・内科・精神科・児童精神科・老年精神科
 神経内科・リハビリテーション科

〒993-0075 長井市成田 1888-1

☎ **0238-87-8000**

4月より2名の医師が入職され、診療体制が充実しました。
 診察(新患も可)をご希望の方は、随時お受けいたします。

高橋 和明 先生(精神科/精神保健指定医)

外来：水・木曜日(午前)

木村 好珠 先生(精神科)

外来：木曜日(午前・レディース外来)



情報アラカルト Information

インフォメーション

催し

白鷹町平和祈念事業

平和の尊さを再認識するとともに全世界の恒久平和を願い平和祈念事業を行います。

●いつ 8月15日(水)
午前8時30分

●どこで 白鷹町文化交流センター あゆーむ

●内容 平和都市宣言朗読(新成人代表)、平和合唱(白鷹町少年少女合唱団)など

《お願い》

平和への祈りを込めた折鶴を当日会場へお持ちください。

【問い合わせ】

総務課総務係 ☎85-6120

産業フェア2018開催決定

今年も秋に開催します。テーマは「しらたかの紅(あか)」秋の収穫感謝祭です。

町の産業に触れ合える楽しいイベントを準備してお待ちしています。

●いつ 11月3日(土)・4日(日)
午前10時～午後3時(両日とも)

●どこで 白鷹町文化交流センター あゆーむ、JAGグリーンセンター前(4日のみ)

【問い合わせ】

商工観光課 ☎87-0696



昨年度の産業フェアの様子

こぶしの家夏まつり

●いつ 8月4日(土)
午後3時～6時

●どこで こぶしの家(雨天時…交流ホール)

●出演 加藤マチャアキ、MOJO、よさこい白鷹櫻鷹會

●売店 焼きそば、焼き鳥、こんにゃく、かき氷、生ビール、ジュース、フリーマーケット等

●こぶしの家の作品販売 はがき、わりばし、のし袋、箸置き、手織り製品等

※夏祭りのお手伝いをしてくださるボランティアを募集しています。お気軽にお問い合わせください。

※当日は施設開放日にもなっています。町内及び近隣地域の在宅障がい者(児)の方々、どなたでもおいでいただけます。

【問い合わせ】

こぶしの家 衣袋 ☎85-5660

聰明会「夏祭り」

*白鷹あゆみの園

*みゆき整形外科クリニック

●いつ 8月18日(土)

午後5時～7時

●どこで 白鷹あゆみの園 正面広場(雨天時:白鷹あゆみの園施設内)

●催し物 白鷹太鼓

●売店 焼きそば、焼き鳥等

【問い合わせ】

みゆき整形外科クリニック通所リハビリ ☎85-5530

白鷹陽光学園 第23回夏祭り

●いつ 7月28日(土)
午後6時～8時15分

※大花火大会は午後7時30分

●どこで 白鷹陽光学園グラウンド

※雨天の場合は学園体育館・大花火大会は翌日。

●内容 模擬店、大花火大会、イベント

【問い合わせ】

白鷹陽光学園 夏祭り行事係 紺野 ☎85-3030

雑誌リサイクルフェア

図書館で保存期限の過ぎた雑誌等「きょうの料理」「趣味の園芸」「旅の手帳」「和楽」「現代農業」など一人5冊まで無料で差し上げます。お気軽にお越しください。

●いつ 8月11日(土)
午前11時

●どこで 図書館前廊下(なく)

広告

電話連絡の上、履歴書(写貼)ご持参ください! お待ちしています!

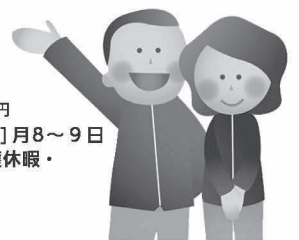

ツイ長井 スタッフ募集

①介護職員 ②機能訓練指導員 ③看護職員

資格/①介護福祉士・介護初任者研修(ホームヘルパー2級)以上あれば尚可

②理学療法士・作業療法士(柔道整復師要相談)③准看護師・看護師必須

給与/①時給880円 ②時給1,250円・月給215,000円～220,000円

③時給1,250円・月給220,000円～225,000円[パ]研修あり時給740円

時間/①②③8:30～17:30(休憩60分)休日/シフト制(変形労働時間制)[正]月8～9日

[パ]出勤日数・曜日による 待遇/交通費規定内支給・産前産後、育児、介護休暇・

ツイ倶楽部(福利厚生制度)・資格取得、研修受講支援制度ほか

☎0238-83-3770 担当/五十嵐・遠藤

福祉に・ずっと・まっすぐ



ツイ長井

デイサービス

介護予防・日常生活支援総合事業(総合事業)

〒993-0041 山形県長井市九野本268

なり次第終了)

【問い合わせ】

町立図書館 ☎87-0217

中村文昭講演会

●いつ 8月26日(日)

午後2時～

●どこで グランドホクヨウ

●入場料

・前売券 2000円

・当日券 2500円

・中学生 500円

・小学生以下 無料

●内容 全国で講演会を行う中

村文昭さんに、元気になる講演
を行っていただきます。

【問い合わせ】

中村文昭講演会実行委員会 担

当 藤倉・武藤

☎0238-40-0523

山ぎわ市場と音楽会その6

●いつ 9月1日(土)

午後4時30分開場/5時開演

●どこで 白鷹町文化交流セン

ター あゆーむ

●内容 ライブ、マーケット、
ワークショップ

ふれあいほっとライン

☎023-630-2876

[月～金] 午前8時30分～午後5時15分

《相談員対応：午前9時～午後4時15分》

※土・日・祝・年末年始は休み

※メール及びFAXは24時間受付けています。

[E-mail] yshogaku@pref.yamagata.jp

[FAX] 023-630-2874

☆子育ての悩みを1人で抱えず、電話でお話し

ください。相談員がご一緒に考えます。

☆相談の秘密は守ります。子どもからの相談に

も応じます。

【問い合わせ】

山形県教育庁文化財・生涯学習課

生涯学習振興室 ☎023-630-3344



●チケット 前売券3500円

当日券4000円

※詳細は、公式ブログをご覧ください。

●主催 山ぎわ実行委員会

【問い合わせ】

山ぎわ実行委員会 代表 横山

☎090-3120-1217

募集

高原の里in針生 第2回写真展作品募集

白鷹町針生地区の築約100

年の古民家をお借りして、写真

展を開きます。携帯電話やスマ

ホ等で気軽に撮影して、楽しん

でいる方が多くいます。堅苦し

い写真展ではなく、携帯電話や

スマホ等で撮影したのももプリ

ントして出品いただき、多くの

方が楽しめる写真展にしたいと

思いますので、気軽にご参加く

ださい。

●いつ

●準備 9月21日(金)

午後1時～

●写真展 9月22日(土)～24

日(月) 午前9時～午後5時

※最終日は午後3時まで

●どこで 旧今野光一さん宅

●写真サイズ はがきサイズ以

上

●申込方法 写真のタイトルと

枚数、氏名、連絡先電話番号等

を8月31日(金)まで、フォト

しらたか会長菅間までFAXま

たはメールでご連絡ください。

タイトルカードは当会で作成し

ます。

●作品搬入 作品の裏側にタイ

トル、氏名、連絡先電話番号等

を記入し、9月21日(金)午後

1時から午後3時まで、現地に

持ってきていただくか、白鷹町

教育委員会文化振興係(担当…

長谷川)に、9月20日(木)ま

で持参してください。

【申し込み・問い合わせ】

白鷹町畔藤50977-7

白鷹町芸術文化協会加入団体

フォトしらたか会長 菅間

[FAX] 85-5648

[E-mail]msgm@ily.ocn.ne.jp

自衛官募集及び

説明会のお知らせ

自衛隊米沢地域事務所では、
陸海空自衛官を募集しています。
それに伴い、次の日程で説明会
を開催します。

●いつ

●第1回：7月28日(土)

午前9時～11時

●第2回：8月26日(日)

午後1時～3時

●どこで 中央公民館1階 文

化実習室

【問い合わせ】

自衛隊米沢地域事務所

☎0238-23-0011

介護職員初任者研修

(通信課程) 受講者募集

介護資格の第一歩。自分のペ
ースで学べる通信課程。スクー
リング65・5時間。施設実習4
日間。未経験の方でも大丈夫。
働きながらでも学べます。

●研修期間 9月5日(水)～

平成31年2月27日(水)

●研修時間

・水曜日 午後6時～

・日曜日 午前9時～

●研修会場 ウェルフェア慈光

園(ドリムホール)または慈

光園(研修室)

●定員 30名

●費用 受講料4万円、テキスト

ト代6477円(税別)

●申込方法 申込書に必要事項

を記入のうえ提出ください。

●申込期限 8月19日(日)

【問い合わせ】

慈光園 梅津 ☎88-2711

県営住宅入居者を募集します

《白鷹アパート》

●所在地 白鷹町大字荒砥乙1
482-1

●住宅区分及び募集戸数

・一般用(単身可) 1戸

・一般用 1戸

●間取り 6+6+4.5+DK

●家賃 所得額等により月額1万2600円〜2万4800円

《宝前町住宅》

●所在地 白鷹町大字十王55
02-11

●住宅区分及び募集戸数

・一般用 1戸

●間取り 8+8+6+DK

●家賃 所得額等により月額1万8400円〜3万6200円

《あらとアパート1号》

●所在地 白鷹町大字荒砥乙7
25-1

●住宅区分及び募集戸数

・一般用 1戸

●間取り 8+6+6+DK

●家賃 所得額等により月額2万4000円〜4万7100円

《あらとアパート2号》

●所在地 白鷹町大字荒砥乙7
25-1

●住宅区分及び募集戸数

・特目用(高齢、障害者用) 1戸

・一般用(単身可) 1戸

・一般用 1戸

●間取り 8+6+6+DK
●家賃 所得額等により月額2万5400円〜4万9900円

【共通事項】

●敷金 家賃の3カ月分

●入居資格 入居世帯の収入が公営住宅法で規定する基準以下で、県営住宅に同居する親族を有する住宅困窮者であること。

※一般用は、高齢者世帯、心身障害者世帯、母子世帯、多子世帯等に対して優遇措置有り。

●入居時期 10月上旬

●募集期間 8月6日(月)〜10日(金) 午前10時〜午後5時まで

●受付場所 置賜総合支庁西庁舎1階 総合案内窓口

【問い合わせ】

県営住宅指定管理者 ㈱西王不動産 置賜事務所

☎0238-24-2332

飯豊少年自然の家
生涯学習講座無料体験会

●開催日時及び内容

・7月18日(水)午前10時30分〜11時30分/ヨーガ・セラピー

・7月24日(火)午前10時〜昼12時/短歌教室

町民課くらし環境係

【問い合わせ】

おしらせ

「夏の省エネ県民運動」実施中

夏も賢く省エネ 家庭でする省エネに取り組みましょう。(〜9月)

▽冷房時の室温は28℃を目安にする。

▽エアコンは必要な時だけつける。(1日1時間利用短縮)

▽冷蔵庫にはものを詰めすぎないようにする。

▽シャワーの使用を1分間短縮してみる。

町民課くらし環境係

行政困りごと相談

●いつ 7月25日(水)

午後1時30分〜3時30分

●どこで 白鷹町老人福祉センター

●担当者 行政相談委員

樋口久子さん ☎85-4574

田中恵治さん ☎85-4120

【問い合わせ】

町民課くらし環境係

☎85-6131

肝炎検査時間拡大キャン

ペーンのお知らせ

置賜保健所では、7月23日〜29日の「肝臓週間」に合わせて「B型肝炎・C型肝炎検査時間拡大キャンペーン」を実施します。

肝炎は、早期発見・早期治療が重要です。この機会に、検査を受けてみませんか。

●いつ 7月23日(月) 午前10時〜午後4時

●どこで 置賜総合支庁本庁舎1階健康相談室

●内容 B型肝炎・C型肝炎検査(血液検査)

※2週間後以降に来所いただき、

広告

お仏前用 お食事サービス

大切な方のご法要

あゆ茶屋

あゆ定食

ご予算は、御相談下さい。

道の駅白鷹やナ公園 あゆ茶屋 TEL 0238-85-5577

元氣ニコニコウォーキングのご案内

ゆつくり、楽しみながら体を動かしてみませんか。

《蔵王ドットコ沼散策コース》

●いつ 8月19日(日) 午前8時30分集合

7月開催「のどかカフェ」

誰もが気軽に参加できる場として「のどかカフェ」を開催しています。お茶を飲みながら参加者同士で認知症や介護、介護予防、健康づくり等について情報交換をしています。

- **会場** ちよぼらの家（荒砥甲 373-8）
- **参加料** 無料
- **開催日** 7月25日（水）

午後2時～3時30分

※申込不要。直接会場にお越しください。

【問い合わせ】

健康福祉課地域包括支援センター係
☎86-0112

7月・8月開催「つどいの場 にじ」（支えあう地域づくりなないろの会）

誰もが健康づくりや交流を楽しめる居場所を開催しています。お気軽においでください。

「いきいき百歳体操と茶話会」

- **日程** 7月20日（金）・8月3日（金）・10日（金）・17日（金）・24日（金）
- **対象者** どなたでも（申込不要）
- **利用料** 1回200円

「いきいき百歳体操と茶話会と会食会」

- **日程** 7月27日（金）・子どもと一緒に会食会）・8月31日（金）
- **対象者** どなたでも（申込必要）
- **利用料** 500円（食事代含む）

「趣味活動・茶話会」

- **日程** 7月24日（火・どっこいしょ体操と日本昔ばなし）・31日（火・どっこいしょ体操とお口の体操）・8月7日（火・どっこいしょ体操とお盆の話）・21日（火・どっこいしょ体操とお菓子づくり）・28日（火・どっこいしょ体操とお口の体操）
- **対象者** どなたでも（申込不要）
- **利用料** 1回200円

【特別企画】「笑いヨガ」

- **日程** 7月17日（火）
- **対象** どなたでも（申込不要）
- **利用料** 500円

※時間はいずれも午前10時～昼12時

【問い合わせ・事務局】

支えあう地域づくりなないろの会
平泉 ☎85-0143 / 橋本 ☎85-3676

- **集合場所** 健康福祉センター前駐車場
 - **コース** 約4⁺コース
 - **持ち物** 飲み物、昼食、雨具等
 - ※なお、昼食は外食もできます。
 - **申込締切** 8月3日（金）
- 【問い合わせ】
元氣ニコニコ推進会 平吹
☎080-5221-0942

子どものてんかんに関する講演会・相談会

- **いつ** 8月6日（月）
- **午後2時～4時15分**
- **どこで** 置賜総合支庁本庁舎2階講堂

- **内容** 宇留野勝久 氏（独立行政法人国立病院機構山形形病院副院長）による講演会と相談会
- **その他** 希望者には個別相談を行います（先着3名程度）。また、無料託児（定員5名程度）を設けています。
- **個別相談と託児について** 希望の方は、申し込みの際にご連絡ください。
- **入場料** 無料
- **申込締切** 7月27日（金）まで
- **【申し込み・問い合わせ】** 置賜保健所子ども家庭支援課保健支援担当
☎0238-22-3205
FAX 0238-24-2016

公立置賜総合病院「非紹介患者初診加算料」等の改定について

公立置賜総合病院では、病院と診療所の機能分担をより一層進めるため、他の保険医療機関等からの紹介状がなく直接御来院された患者さんから「非紹介患者初診加算料」を、また、病状安定後に他の保険医療機関等に文書紹介された後、新たな紹介状なしに再診で受診された患者さんから「再診時特定加算料」をいただいています。

このたび、厚生労働省の改正により各加算料の見直しが義務づけられた結果、平成30年10月1日から下表のとおり金額を改定させていただきますので、ご理解をお願いいたします。

なお、この加算料は窓口負担のない子育て支援医療証やひとり親等医療証をお持ちの方であっても、保険診療外のため窓口負担が発生します。また、救命救急センターを受診される場合も同様です。日頃から健康状態や持病などを相談できる「かかりつけ医」を持ち、専門的な治療が必要な場合は、紹介状を持参のうえ受診してください。

【問い合わせ】
公立置賜総合病院
☎0238-46-5000

平成30年10月1日～（金額は1回につき税込み）

区分		改正前	改正後
非紹介患者初診加算料	内科	3,240円	5,000円
	歯科	3,000円	同額
再診時特定加算料	内科	380円	2,500円
	歯科	380円	1,500円

8月の子育てページ

●母子健康手帳の交付

お母さんとお子さんの健康を守るために、妊婦さん全員に交付しています。随時交付しますが、保健師が留守の場合がありますので事前に電話等でご連絡ください。

場所：健康福祉センター

※妊娠届出書に個人番号（マイナンバー）の記入と本人確認が必要となります。届出時は、次の①、②のうちいずれかをお持ちください。

①個人番号カード

②個人番号通知カードと妊婦本人の確認ができるもの（運転免許証、パスポートなど）

問い合わせ：子育て世代包括支援センター（健康福祉課健康推進係内） ☎86-0210

●乳幼児健診

期日	健診	受付時間	対象児
1日(水)	2歳6カ月児歯科	午後1時～1時20分	平成27年11月～平成28年2月生まれ
8日(水)	3カ月児	午後1時～1時15分	平成30年3月21日～4月30日生まれ
	9カ月児	午後1時15分～1時30分	平成29年9月21日～10月20日生まれ
23日(木)	3歳児	午後1時～1時20分	平成27年1月～2月生まれ

会場：健康福祉センター

持ち物：母子健康手帳、バスタオル、問診票、3歳児健診の方は尿

※対象の方には、郵送でご案内します。

※問診票と母子健康手帳の「保護者の記録」を必ず記入しておいでください。

※お子さんが当日具合が悪かったり、1週間以内に人にうつる可能性のある病気（みずぼうそう、インフルエンザ、突発性発疹、とびひなど）にかかったりしたときは事前に電話などでご連絡ください。

問い合わせ：健康福祉課健康推進係 ☎86-0210

●保育園・こども園開放日

毎週水曜日に全保育園・こども園を開放しています。

詳しくはお問い合わせください。

時間：午前9時30分～11時

問い合わせ：健康福祉課子育て支援係 ☎86-0212

●すくすく発達相談会

子どもの発達発育に詳しい専門家（臨床心理士）による、ことばや発達などの個別相談会を開催します。

期日	時間	対象
23日(木)	午前9時～昼12時の間で一人1時間程度	幼児から小学生程度の児童とその保護者

会場：健康福祉センター

※相談を希望する方は、お問い合わせください。

問い合わせ：健康福祉課健康推進係 ☎86-0210

●子育て支援センター「にこぽーと」あそび広場

利用時間：午前9時30分～午後3時30分

休館日：毎週土曜日

※13日(月)～16日(木)はお休みです。

[8月の予定]

期日	時間	イベント
2日(木)	午前10時15分～11時	すこやか広場身体測定
	午前10時～昼12時	育児相談日（要予約）
7日(火)	午前10時15分～11時	赤ちゃん広場身体測定
9日(木)	午前10時30分～	にこにこふれあい体操
28日(火)	午前9時45分～11時	制作活動
30日(木)	午前11時15分～	誕生会

問い合わせ：子育て支援センター「にこぽーと」

☎87-0083

つぶやき
ひがしね保育園



「何食べたら…」

妊娠しているRくんのおかあさんに、Mちゃんは「おなか触ってもいい？」と了解を得て、大きなおなかに手と耳を当てると「あっ！うごいてる」と嬉しそうに微笑みながら「何食べたら、おなかに赤ちゃん入るの？」と、真剣に聞いていました。

8月の健康カレンダー

●同日検診

期日	受付時間	場所	対象地区
24日(金)	午前7時30分～9時	健康福祉センター (女性の日)	鮎貝地区の女性
29日(水)			十王1～6
30日(木)		山峡体育館	十王7～10 滝野
31日(金)			萩野, 中山

注意:

- ①特定健診(40～74歳の国保被保険者の方)・後期高齢者健診は、医療保険証を持参してください。
- ②健康診査(19～39歳の方)は、保険証などがなくても受診できます。
- ③肝炎ウイルス検診は、40歳以上で今まで受けたことのない方が対象です。肝炎ウイルス検診受診券(無料券)をお持ちの方は、保険証と一緒に持参してください。

問い合わせ: 健康福祉課健康推進係 ☎86-0210

●婦人科検診

期日	受付時間	場所	対象地区
3日(金)	午後1時～	南陽検診センター	鮎貝
29日(水)			

※会場までバスでの送迎があります。(午後12時20分健康福祉センター発)

※無料クーポン券をお持ちの方は、保険証と一緒に持参してください。

問い合わせ: 健康福祉課健康推進係 ☎86-0210

※同日検診、婦人科検診のご案内は、検診日の約1カ月前に郵送します。

●蚕桑地区健診結果説明会

日時: 29日(水) 午後1時30分～(1時～受付)

場所: 蚕桑地区コミュニティセンター

※申込不要。健診結果の見方やよりよい生活習慣のポイントについてお話します。血圧測定、健康相談も行います。健診結果をお持ちになり、ぜひご参加ください。

問い合わせ: 健康福祉課健康推進係 ☎86-0210

●らくらくスマイル教室

[昼の部]

日時: 7日(火)・28日(火) 午後1時30分～3時

内容: ゴムバンドトレーニング、全身をほぐすストレッチ ほか

[夜の部]

日時: 1日(水)・22日(水) 午後7時～8時30分

内容: ダンベルエクササイズ、姿勢改善で若返り作戦(初級編) ほか

問い合わせ: 健康福祉課健康推進係 ☎86-0210

8月の窓口延長・相談日・開催日

●窓口業務時間延長(午後7時まで)

毎週月曜日(祝日の場合は翌開庁日)

●弁護士相談

日時: 1日(水) 午後2時～4時

場所: 老人福祉センター「八乙女荘」

※相談日の前々日午後5時までにご予約ください。

問い合わせ: 白鷹町社会福祉協議会 ☎86-0150

●婚活応援室

日時: 毎週火曜日 午後1時30分～8時

会場: 「K's space」(山口・喜多楼となり)

問い合わせ: 健康福祉課子育て支援係 ☎86-0212

●農業委員会

総会開催日: 27日(月) 午後3時～

受付締切日: 10日(金)

問い合わせ: 農業委員会農地調整係 ☎85-6128

●山形県救急電話相談

小児救急(15歳未満):

プッシュ回線・携帯電話#8000、ダイヤル回線・IP電話・PHS023-633-0299

大人の救急(15歳以上):

プッシュ回線・携帯電話#8500、ダイヤル回線・IP電話・PHS023-633-0799

日時: 毎日午後7時～10時

● 中井精也鉄道写真展

1日1鉄!

《バスポート適用事業》

いつ 7月25日(水)
9月2日(日)
午前9時〜午後7時
観覧料 一般個人500円
大学生・高校生200円
中学生以下 無料
主催・問い合わせ
白鷹町文化交流センター
ギャラリー・トークは、8月



▲ 昨年の参加者作品

● 深山焼ミニ灯籠を
つくるワークショップ

いつ ①8月25日(土)
午後6時30分〜8時30分
②8月26日(日)
午後3時〜5時
どこで 文化伝承室
講師 金田利之さん
対象 小学生以上

12日(日)午後2時よりあゆーむホールにて。要当日観覧券。



▲中井精也

セレナーデインしらたか

8/5 日 開演午後3時
一般2000円、高校生以下1000円
主催・出展(公社)山形交響楽協会、協力:あゆーむ

定員 各回15人
参加料
高校生以下 1500円
大人 1800円
(1人1個・粘土1kg)
お申込 あゆーむ
締切 8月19日(日)
15cm程の焼き物で外枠を作り、ロウソクを入れて中から光がもれてくるようなミニ灯籠です。作品は、後日「ゆらめき音楽会」で展示・点灯予定。館内で展覧会を行った後にお渡しします。
※当日イベントは、来夏開催予定の10回目で終了します。

● 第45回

うたごえ喫茶あゆーむ

いつ 7月29日(日)午後1時30分開始(12時45分受付開始)
どこで ホール
出演 月のカケラさん、荒川一美さん、飯沢道子さん、五十嵐啓子さん、志鎌典子さん、長谷川悟さんほか
※出演者は予告無く変更する場合がございます。
会費 500円
(ワンドリンク付き)
定員 80人
(定員になり次第締切り)
申込 必要。あゆーむまでお申し込みください。
みんなで声をあわせて大声で歌えば、心も体もスッキリします。

白鷹町文化交流センターAYU:M

[TEL] 85-9071 [FAX] 85-9072
[E-mail] shirataka@ayu-m.jp
[URL] http://www.ayu-m.jp/

開館時間

午前9時〜午後7時 ※夜間のご予約がある場合は午後10時まで(ギャラリーを除く)。

8月までの休館日

7/17(火)・23(月)・30(月)
8/6(月)・13(月)・20(月)・27(月)

白鷹町総合型地域スポーツクラブ通信

RO*KUを楽しもう

Vol.73

参加者募集!

「みんなでスポーツしようよ!」



「RO*KU」では、色々なニュースポーツを体験しながら、身体を動かすことの快感を味わってもらいたいと考えています。今回夏休みを利用して参加無料の特別企画を実施いたしますのでお気軽にご参加ください。

いつ 7月28日(土)
時間 午後1時30分から3時30分まで

場所 東根小学校体育館
対象 小学生

内容 「キンボール」「ちゃんばらキング」「ドッジビー」等
申込締切 7月25日迄

『夏のサイエンス教室で2つの工作を!』
フランクリンモーターを作ってみよう!

簡単、きれい! 万華鏡を作ろう!

いつ 7月22日(日)
時間 午前9時30分から12時まで

場所 白鷹町武道館
持ち物 ハサミ持参下さい。
経費 サイエンス教室会員は無料です。
非会員 参加費500円、材料費300円(当日支払)

申込締切 7月13日迄

「サイエンス教室」
☆夜空の観察☆
夏の星座を探してみませんか!



いつ 8月9日(木)

午後7時30分〜9時頃
場所 白鷹スキー場駐車場
持ち物 懐中電灯(小さいもの)・上着(防寒用)

「サイエンス教室」以外の方は当日参加費500円、資料代100円いただきます。
※曇天(雨天)の場合はスキーハウスでスライドショーや星座早見盤の製作を行います。
申込締切 7月31日まで

夏休み「将棋教室」

今注目の将棋!

初心者の方も大歓迎!



いつ 8月6日(月)
8月7日(火)
午前9時30分〜11時30分

場所 白鷹町武道館
参加費(一日につき)
会員100円非会員300円

対象 町内小学校の生徒(保護者も可)
申込締切 7月31日まで

白鷹町総合型地域スポーツクラブ
ゆめスポしらたか
「RO*KU」会長 岡田 明
(事務局:白鷹町武道館内)
tel.87-8988
E-mail rokku@sgic.jp
ホームページ
「ゆめスポしらたか」で検索。または、

●ご結婚おめでとう

佐藤 浩 十王
八島 直美 宮城県

●こんにちは赤ちゃん

斉藤 愛羅 (和紀 理恵) 鮎貝
海老名 葵 (祐介 沙織) 十王
樋口 棕也 (聖 愛梨) 荒砥乙
齋藤 賢人 (淳二 麻美) 荒砥乙
佐藤 紗羽 (翔也 絵美) 荒砥乙
飯澤 桃々 (啓太 真理恵) 菖蒲

●おくやみ

横澤 伊助(91) 横田尻 松田 賢二(93) 十王
岩澤 正代(78) 荒砥乙 児玉 角治(98) 高玉
広川美智子(102) 荒砥乙 安部 周一(94) 十王
小林 トヨ(87) 畔藤 迎田 よし(86) 荒砥甲
鈴木 しん(85) 畔藤 鈴木 和義(70) 浅立
大江 清(68) 荒砥甲 土谷シツエ(83) 佐野原

●まちの人口

(平成30年6月30日現在／()は前月比)

- ・人口 13,878人 (▲15)
 - ┌ 男性 6,825人 (▲10)
 - └ 女性 7,053人 (▲5)
- ・世帯数 4,709戸 (▲1)

菅原光一郎(85) 荒砥乙

— 表紙の写真 —



半夏生の7月2日早朝、十王八卦地区の紅花畑で摘み手講習会が行われ、参加者約15人が生産者から指導を受けながら、摘みごろの花を収穫しました。

また、今年度は町内の学校や企業にも紅花摘みにご協力いただいています。咲かせて“摘んで”紅(あか)になる紅花。町民の皆さん一人ひとりの手が「紅花生産量日本一」を守っています。

Editorial Note

編集後記

▼初めての消防操法大会に出場しました。6月号の編集後記で書いたとおり、本号に良い結果を収めることができホッとしています。ご指導、ご協力いただいた皆さん、本当にありがとうございました。

▼大阪での地震や西日本での大雨など、今年も日本各地で大きな災害が発生しています。本町も平成25年、26年と豪雨災害に見舞われたわけですが、このたびの訓練を通してあらためて「自分たちの町は、自分たちの手で守る」ことへの意識が強くなりました。

▼災害時の情報発信・情報収集の重要性は、きわめて高いとされています。町でも6月から「町内緊急メール配信サービス」を開始し、「Jアラートにて配信される国民保護情報や町からの緊急情報等を町民の皆さんへ配信しています(詳細は広報しらたか6月号掲載)。“いざ”というときに必要な情報をいち早く入手し、自分の身を守るための行動にすばやく移れるよう、登録がお済でない方は、ぜひご登録ください。(てづか)

医療法人社団 聰明会
介護老人保健施設 白鷹あゆみの園
小関 啓祐さん (菖蒲・26歳)

地元で福祉の仕事に就きたくて、高校卒業後に福祉関係の専門学校に進学しました。そして、在学中に当社のボランティア活動に参加させていただき、職場の環境や雰囲気などから入社を決めました。

入社7年目の現在は、施設に長期入所されている方へ介護サービスを提供しています。大変なこともあります。それ以上に利用者の方から喜んでもらえたときのやりがいの方が大きいのです。そのため、

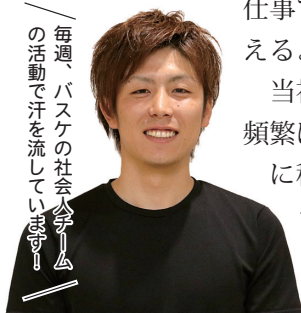

毎週、バスケの社会人チームの活動で汗を流しています。

仕事では常に相手の気持ちを考えるよう心がけています。

当社では、研修会や講演会も頻繁にあるので、今後もそれに積極的に参加してスキルアップし、今以上に頼られる介護福祉士を目指してがんばります。



企業データ

■医療法人社団 聰明会
介護老人保健施設 白鷹あゆみの園
(白鷹町大字十王 5087-1)

【事業内容】医療・福祉
【従業員数】113人
【問い合わせ】
☎ 85-5678



聰明会ロゴマーク



ふるさと
わたしは“白鷹町”で働いています。
～町内企業でがんばる若者たち～



株式会社川崎精工

樋口 聖さん (荒砥乙・27歳)

高校卒業後しばらく長井市で働いていましたが、いろいろと悩みを抱えていた時期に、当社の先輩から話をいただいたことがきっかけで入社しました。

入社3年目の現在は、金属製品の削り出し加工を担当しています。特に、新規の注文はゼロから一つの製品を作り上げることになるので、正式なカタチになったときは達成感があります。機械の取り扱いが段階を踏んで覚えられるので未経験でも問題なし、歳の近い先輩が多い職場なので、わからないことも聞きやすく、とても働きやすいです。

当社は品質の良さと高い加工技術が自慢の会社です。今後も常に学ぶ姿勢を大事にし、早く一人前になれるようがんばります。



新しい家族子どもが増え、仕事の励みになっています。

企業データ

■株式会社川崎精工
(白鷹町大字横田尻 3624-1)

【事業内容】アルミダイカスト加工・マシニング加工・施盤・ドリミング・プラスト・フライス削り出し加工・治工具製作

【従業員数】35人
【問い合わせ】

☎ 85-0175

