

広報しらたか

じんわりと
地域を照らす
紅い光。





歴史と伝統がつなぐ山形の『最上紅花』が

日本農業遺産に認定



町内各地に広がる紅花畑。生産者の手によって、このランドスケープ（景観）が変わらず継承されてきた



1



3



2



4

1_ 小さいころから紅花に親しんでもらうことで、伝統が繋がっていく 2_ 古来から変わらぬ手作業での紅餅加工 3_ 紅花を活用した製品などで、地域経済の活性化を図る 4_ 紅餅生産と結びついてきた「紅」文化

農 林水産省が平成28年に創設した制度「日本農業遺産」に、2月15日、白鷹町を含む最上川流域4市4町が取り組んでいる「紅花の生産や加工システム」が認定されました。

世界でも稀有なシステム

白鷹町が生産日本一を誇る紅花。その生産者は、最上川流域の肥沃な土壌と朝霧が出る気象条件を活用しつつ、異なる作物との輪作（一定の期間を置いて周期的に栽培する農法）や有機質資材の施用のために紅花を栽培し、さらに収穫した花を染色用の素材となる「紅餅」に加工する技術を伝承してきました。

この「生産から加工まで」の一貫したシステムは、世界的にも稀有（非常に珍しい）な農業「花」〜日本で唯一、世界でも稀有な紅花生産・染色加工システム」とし、山形市・米沢市・酒田市・天童市・山辺町・中山町・河北町そして白鷹町の4市4町を「山形県最上川流域」エリアと定め、昨年6月20日に二度目の申請。書類審査、現地調査、プレゼンテーションを経て、このたび県内初となる認定に至りました。

「認定」から「認知」へ

今回の日本農業遺産の認定を契機に、町では地域の自信と誇りを徐々に育んでいき、紅花生産や加工技術を後世に受け継いでいくことや、より多方面にわたる紅花の活用による需要拡大などに取り組んでいきます。そして、紅花の主産地として「生産」と「観光」の両面を推進し、さらに認知度を上げて地域の活性化につなげていきたいと思います。

紅花生産日本一「日本の紅（あか）」をつくる町「白鷹町」。私たちの町は今、日本農業遺産の認定をきっかけに、日本中から注目されています。



システムであり、室町時代末期以来約450年の歴史と伝統を有する、6次産業化の先駆けとなるものでもあります。

これを踏まえ、平成28年9月28日、白鷹町も構成市町として参画している山形県紅花振興協議会（吉村美栄子会長）が設立され、同年に農林水産省へ日本農業遺産への申請書を提出。しかし、その際には認定が見送られる結果となりました。

その後、認定基準に満たないとされた「生物多様性」や「土壌肥沃度」などの点について、白鷹町「日本の紅（あか）」をつくる町」連携推進本部（横澤浩本部長）が調査・分析を実施。その結果を盛り込んだうえで、現在まで取り組んでいる紅花の生産や加工システムを「歴史と伝統がつなぐ山形の『最上紅

どんなメリットがあるの？

地域固有の農林水産業の価値が認められることで、地域の自信と誇りを醸成するとともに、農林水産物のブランド化や観光誘客致を通じた地域経済の活性化が期待されます。また、認定地域間の交流など、地域の枠を超えた取組も望めます。

日本農業遺産とは？

社会や環境に適応しながら何世代にもわたり形づくられてきた伝統的な農林水産業と、それに関わって育まれた文化、景観、生物多様性などが一体となった農林水産業システムのうち、特に重要性を有するものを農林水産大臣が認定する制度です。



詳しくは農林水産省ホームページをチェック！



祝・日本農業遺産認定 歴史と可能性探る「第2回紅花シンポジウム」

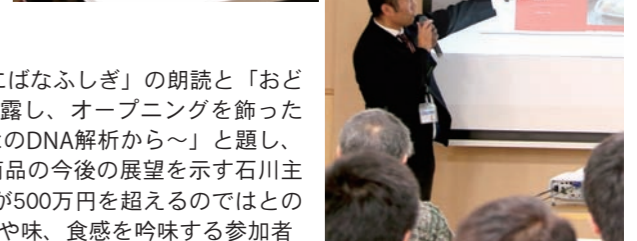

1_つよばこども園の園児たちが、絵本「べにばなふしぎ」の朗読と「おどる！シラタカ・レッド」のダンスを元気に披露し、オープニングを飾った
2_「紅花のルーツを探す ～もがみべにばなのDNA解析から～」と題し、講演する笹沼准教授 3_シラタカ・レッド商品の今後の展望を示す石川主任。商品は昨年2月から約1年間で売り上げが500万円を超えるのではとの見込み 4_シラタカ・レッド新商品の見た目や味、食感を吟味する参加者

白鷹町「日本の紅(あか)をつくる町」連携推進本部(横澤浩本部長)が主催する「紅花シンポジウム」が2月27日、山峡紅の里で開かれ、紅花生産者や商工関係者など約120人が参加しました。

はじめに、このたび紅花の生産や加工システムが日本農業遺産に認定されたことを受け、横澤本部長が「受け継がれてきた紅花を未来へつなぐことも我々の役目。本日は紅花に対する意識を互いに共有し、理解を深めることで、今後の紅花

生産の意欲につなげてほしい」とあいさつしました。記念講演では、山形大学農学部 笹沼恒男准教授が、白鷹町を含む紅花栽培農家を訪れ調査を行なった結果を紹介。「現代の最上紅花は、かつてシルクロードを通り朝鮮半島から伝来した可能性が高い」「近代に欧州や中国から導入されたものではなく、恐らく江戸時代に栽培されていた最上紅花の子孫である可能性が高い」と説明しました。続いて町商工会の石川洋平主任が、「シラタカ・レ

ド商品」の販売状況と、今後予定しているインターネット販売の展開について報告。「日本農業遺産の認定は、今後の追い風になるはず」と期待を込めました。また、齋藤重雄町商工観光課長から、紅花の生産量増を目的に昨年取組んだ紅花摘みボランティアについて報告があったほか、シラタカ・レッド新商品の試食もあり、紅花の歴史と可能性について学んだ参加者は、「紅(あか)」にこだわった今後の取組に期待を膨らませました。

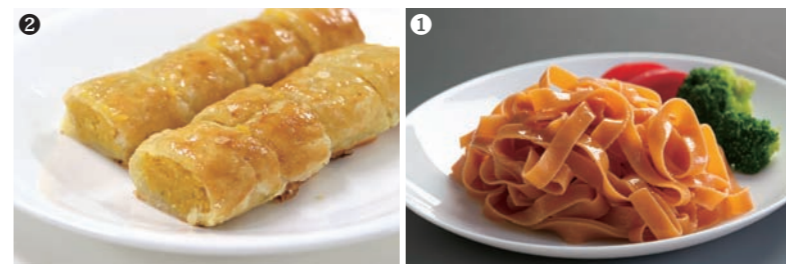

シラタカ・レッド新商品の紹介

①赤いフェットチーネ(割烹あかさか)
白鷹産トマトの濃厚なペーストを練り込んだ、モチモチとした食感の Pasta
②紅ほっこパイ(山口はすの会)
餡(あん)に、ほのかに赤い新種のサツマイモ「紅ほっこ」を使用したパイ

県産木材を有効活用した施設を顕彰 愛真こども園に「ウッド賞」



山形県産木材を活用した優良モデルとなる民間施設を顕彰する「やまがたしあわせウッド賞」。その授与式が1月17日、パレスグランデール(山形市)で開かれ、愛真こども園(文屋正道理事長)に顕彰状が贈られました。

同賞は、県内の民間施設における木造化の取組を推進することを目的に、県が今年度創設したものです。このたび顕彰された愛真こども園は、白鷹町産のスギをふんだんに使用した木造施設。町内の大工や職人が集結し、町内一丸となって建築された、木の温かみや香りを実感できる施設になっています。



顕彰状を受け取る文屋理事長(左)

第6次総合計画策定へ まちづくり町民会議から町へ提言書を提出

町では現在、今後のまちづくりの基本的な方向性を示す新たな総合計画に向け、広く町民の皆さんの意見を頂戴しています。その手段の一つとして、このたび白鷹町まちづくり町民会議(以下「町民会議」という。)を設置し、全5回の会議が開催されました。

や今後の施策として重要と考える事項のほか、今後の施策を進めるための、若者が働きたくなる産業・ベンチャーへの支援の必要性、良い農作物が多い状況を踏まえた、付加価値の創出のための6次産業化の必要性など、具体的なアイデアが示されました。この提言を踏まえ、町では今後、新たな総合計画策定に向けて取り組んでいきます。



プレゼントされた積木を机や床に広げて遊ぶ園児たち

「やまがたの木」でいっぱい遊んでね 県産木材を利用した積木プレゼント



2月13日、愛真こども園において山形県産木材を利用した積木の贈呈式が行われました。

製品化したものが、県内の幼稚園などに贈られます。この日の贈呈式では、駒林雅彦山形県農林水産部長が「積木でたくさん遊んで、大人になってからもずっと木に親しんでほしい」とメッセージ。園児たちは「みんなで大切に使います」と早速プレゼントされた積木を楽しみました。



1_佐藤町長へ提言書を手渡す委員 2_会議の様子。町の強みや弱み、将来人口推計を踏まえた現状分析、将来像の検討、分野毎のアイデアの検討などについて議論してきた

TOPICS & SPORTS



1_ 恒例の雪上餅つき大会
2_ そりで勢いよく斜面を滑る子どもたち
3_ 上空を見上げながらパラグライダーを追う来場者

「第37回白鷹スキー場祭り」開催 白銀のゲレンデで全力雪遊び

雪山をまるごと楽しむ「白鷹スキー場祭り」が2月24日、町営スキー場で開催されました。

快晴に恵まれた当日は、町内外から多くの家族連れなどが来場。豪華賞品が当たる「お楽しみ抽選会」には長蛇の列ができ、そり滑りを競う「滑ってゲット」では、勢いよく滑り出した子どもたちが回ったり転んだりしながら我先にとゴールを目指しました。また、パラグライダーが上空からお菓子を投下する「空からの贈り物」では、子どもたちがゲレンデを縦横無尽に走り回り、餅つき大会では来場者がつきたての餅に舌鼓。開会式で鈴木盛雄実行委員長が「中山地区をあげて準備してきた。ぜひ楽しんで帰ってほしい」とあいさつした言葉にこたえるように、会場に笑い声や楽しそうな会話が響き渡りました。

見て・触れて・知って、白鷹の魅力 お試し移住体験ツアー「極寒」を開催

白鷹町の冬の生活を知る「お試し移住体験ツアー」が2月2～3日の日程で行われ、首都圏などから10人が参加しました。

初日はまず、受け入れ役で先輩移住者である田勢秀康さんが開いたゲストハウス「353 黒鴨」で昼食。ひきずりうどんや、山菜を使った郷土料理などを味わいました。その後、紺野農園（紺野伊久雄社長）のハウス内でホウレンソウの収穫を体験し、夜にはどりの農園直売所で調達した食材で芋煮を調理しながら、白鷹町の話などで交流。翌日はそば打ちも体験し、2日間を通して町と人の魅力を感じていきました。



1_ のどか村の皆さんに教わりながら、真剣な表情でそば打ちを体験する子どもたち
2_ ホウレンソウを収穫し、笑顔の参加者



1_ 紅花の色素によって鮮やかな黄色に染まったかぶ漬け
2_ 「トゲが痛くて摘むのが大変だった」と紅花摘みの苦労を思い出しながら給食を味わう児童

自分たちで摘んだ花を味わう 町内小中学校で紅花入り給食

町内の小中学生が昨年に摘んだ紅花が、2月21日の学校給食で提供されました。紅花は、紅花生産者の安部武さん（十王）から「自分たちで摘んだものをぜひ食べてもらいたい」というご厚意によりいただいたものです。当日は、乱花を使った紅花入りかぶ漬けとして提供されました。子どもたちは「若菜は食べたことあるけど、花を食べるのは初めて」「色が鮮やかで、ほかの料理にも使えそう」などと話し、紅花を摘んだときのことを思い出しながら味わいました。

元気な1年生になってね！ よつばこども園園児にミニランドセル

2月5日、町内で活動しているクラフトクラブ「あみあみこみゅ」（代表：高橋陽子さん）からよつばこども園の年長児に、クラフト紙で制作したミニランドセルが贈られました。

現在、十王地区コミュニティセンターにおいて5人のメンバーで活動している同団体。活動の中で、地域の子どものためにも何かしてあげたいという思いからミニランドセル贈呈を提案し、3年前から行なってきました。「皆さんのお守りになるように思いを込めて作った」という高橋さん。園児たちは「元気な1年生になります」とこたえ、元気いっぱい歌で感謝の気持ちを表しました。



「ありがとうございます」と、高橋さんからミニランドセルを受け取る園児



東北電力株式会社長井電力センター 様
株式会社ユアテック米沢営業所 様

— 町への寄附に感謝 —

2月19日、東北電力株式会社長井電力センター（寒河江良一所長）と株式会社ユアテック米沢営業所（太宰浩一所長）によるLED灯贈呈式が町長室で行われました。

これは「明るく住みよいまちづくりに役立ててほしい」と昭和39年から行われているもので、今回は7灯のLED灯を寄贈いただきました。このたび寄贈いただいたLED灯は、交通安全と事故防止のために、荒砥及び広野地区の各所に設置させていただきます。

「炭焼き体験会」開催 炭の温かさに心と体ほっこり

町と山形県木炭文化協議会（小関勝助会長）の共催による「炭焼き体験会」が2月23日、白鷹ふるさと森林公園の炭焼き窯で行われました。

炭焼きについて学んでもらうことを目的に毎年開催している当体験会。この日は町民など約10人が参加し、ドラム缶窯を使った飾り炭作りや、1,000℃近くまで熱せられた白炭窯からの炭出しに挑戦しました。また、昼食では参加者が窯から出した炭を使って食材を炭火焼きし、冬の寒さの中に温かさを感じながら談笑しました。



↑顔を赤くしながら一生懸命炭出しをする子どもたち／参加者が作った飾り炭→



第47回 白鷹町民・白鷹町小中学校スキー大会 各種目の入賞者と記録

【2月17日／白鷹町営スキー場】

「第47回白鷹町民・白鷹町小中学校スキー大会」は2月17日、白鷹町営スキー場を会場に開催されました。
今大会には、小学1年生から社会人まで延べ344人がエントリー。大雪が吹きつけるあいにくのコンディションとなりましたが、選手の皆さんはそれぞれに取り組んできた練習の成果を発揮し、白銀のゲレンデで速さを競い合いました。



大回転

順位	氏名	所属	タイム
小学1年男子			
1	鈴木 武尊	荒砥	46"38
2	菅原 由翔	荒砥	48"01
3	鈴木隆之心	東根	52"71
4	三浦 聡信	鮎貝	54"33
5	土屋 愛叶	東根	57"73
6	矢羽木聡隼	東根	59"04
小学1年女子			
1	齋藤 和	荒砥	50"77
1	小笠原 杏	荒砥	50"77
3	佐藤 千晶	鮎貝	52"35
4	石井 優羽	荒砥	55"83
5	丸川 香帆	鮎貝	56"23
6	羽田 凜花	鮎貝	56"70
小学2年男子			
1	竹田 圭吾	荒砥	32"84
2	橋本 奏優	荒砥	37"44
3	須藤 眺雅	荒砥	38"81
4	荒木 陽向	鮎貝	39"22
5	荘子 楓雅	蚕桑	41"55
6	佐藤 颯人	荒砥	41"80
小学2年女子			
1	海老名 英	荒砥	37"97
2	安部 華衣	荒砥	38"47
3	佐々木紅美華	荒砥	39"90
3	高橋 夢奈	東根	39"90
5	高橋 柚妃	蚕桑	43"91
6	大瀧 月栞	蚕桑	47"69
小学3年男子			
1	今野 滉盛	蚕桑	33"94
2	長谷部歩夢	鮎貝	34"38
3	佐々木陽矢	荒砥	35"68
4	梅津 大星	荒砥	36"68
5	齋藤 怜士	鮎貝	39"38
6	沼沢 天満	東根	40"27

順位	氏名	所属	タイム
小学3年女子			
1	長谷部 成	蚕桑	35"35
2	中村 璃楽	鮎貝	35"97
3	薬品 花穂	蚕桑	40"53
4	児玉 梨愛	蚕桑	41"64
5	鈴木 日佳	荒砥	43"23
6	紺野 瑠菜	荒砥	43"96
小学4年男子			
1	横山 大和	東根	40"87
2	丸山 剛	東根	43"44
3	今 俊人	鮎貝	43"61
4	渋谷 倭向	東根	44"77
5	中村 快生	東根	44"87
6	荒生 創央	荒砥	44"88
小学4年女子			
1	紺野 心夢	東根	41"48
2	小形さくら	東根	45"19
3	遠藤 美月	蚕桑	45"42
4	熊坂 雪花	鮎貝	47"33
5	樋口 琉南	鮎貝	47"36
6	菅 実莉	蚕桑	49"02
小学5年男子			
1	高田 一帆	荒砥	28"28
2	児玉 凌成	蚕桑	28"99
3	樋口 巧	蚕桑	29"27
4	石井 勝斗	荒砥	29"39
5	薬品 遼佑	蚕桑	29"59
5	山口 広起	荒砥	29"59
小学5年女子			
1	中川友希乃	蚕桑	38"38
2	松下 弥生	荒砥	41"46
3	古名 梓穂	蚕桑	43"89
4	今野 杏彩	蚕桑	44"71
5	樋口 天夏	鮎貝	45"21
6	橋本 瑞歩	荒砥	47"22

順位	氏名	所属	タイム
小学6年男子			
1	布施 学人	荒砥	24"15
2	塚田 聖伽	荒砥	24"39
3	松下 拓磨	荒砥	24"87
4	今野 正就	蚕桑	27"52
5	丸川 裕太	蚕桑	27"69
6	樋口 瑠偉	鮎貝	27"69
小学6年女子			
1	紺野 夢乃	東根	36"22
2	矢羽木碧衣	鮎貝	37"26
3	竹田 佳菜	荒砥	43"92
4	小形 葉月	東根	44"62
5	佐藤 三咲	鮎貝	46"83
6	長谷部久麗愛	鮎貝	52"54
中学男子			
1	海老名空来	白鷹中	21"88
2	中川 純大	白鷹中	22"60
3	廣居 太聖	白鷹中	22"76
中学女子			
1	今 思乃	白鷹中	23"16
一般男子			
1	船山寿希也	横田尻	21"96
2	岡部 健史	山口	22"15
3	片山 祥平	荒砥乙	23"87
シニア男子			
1	海老名智之	滝野	20"37
2	渡部 正広	荒砥乙	20"78
3	漆山 健一	荒砥乙	20"91

● 小学生以下は各種目6位
中学生以上は各種目3位
まで掲載。
※ 1'23"45 = 1分23秒45

クロスカントリー

順位	氏名	所属	タイム
小学3年以下男子			
1	鈴木隆之介	東根	6'51
2	矢羽木徳成	東根	7'36
3	佐々木陽矢	荒砥	7'40
4	今野 滉盛	蚕桑	8'41
5	佐藤 銀河	荒砥	9'33
6	上田 和希	東根	10'11
小学3年以下女子			
1	中村 璃楽	鮎貝	6'01
2	志鎌はづき	荒砥	7'14
3	紺野 瑠菜	荒砥	7'34
4	鈴木 日佳	荒砥	7'46
5	川部 真生	荒砥	7'58
6	薬品 花穂	蚕桑	8'00
小学4年男子			
1	中村 快生	東根	5'20
2	土屋 海音	蚕桑	5'45
3	大木 大愛	東根	5'50
4	菅 陽翔	鮎貝	5'53
5	小口 律稀	鮎貝	6'08
6	丸山 剛	東根	6'14
小学4年女子			
1	遠藤 美月	蚕桑	5'34
2	金子 凜音	蚕桑	5'49
3	高木 月乃	鮎貝	6'12
4	安部 杏華	荒砥	6'16
5	樋口 琉南	鮎貝	6'25
6	菅 実莉	蚕桑	6'28

順位	氏名	所属	タイム
小学5年男子			
1	樋口 巧	蚕桑	6'51
2	佐藤 聖悟	鮎貝	7'17
3	児玉 凌成	蚕桑	7'40
4	山口 広起	荒砥	7'41
5	中川 久綱	蚕桑	8'05
6	小谷部将幸	蚕桑	8'09
小学5年女子			
1	紺野 唯華	荒砥	8'52
2	橋本 瑞歩	荒砥	8'54
3	熊坂 円	鮎貝	9'05
4	船山 芽生	鮎貝	9'17
5	竹田あおい	荒砥	10'08
小学6年男子			
1	今野 正就	蚕桑	6'17
2	丸川 裕太	蚕桑	6'30
3	中村 雅楽	鮎貝	6'33
4	大山 瑛太	蚕桑	6'46
5	湯澤 一徳	蚕桑	7'08
6	金田 陽太	蚕桑	7'35
小学6年女子			
1	菅 結愛	鮎貝	7'06
2	佐藤 三咲	鮎貝	7'36
3	竹田 佳菜	荒砥	7'43

回転

順位	氏名	所属	タイム
中学男子			
1	中川 純大	白鷹中	1'21"54
2	廣居 太聖	白鷹中	1'25"81
中学女子			
1	今 思乃	白鷹中	1'17"49
一般男子			
1	岡部 健史	山口	1'08"88
2	船山寿希也	横田尻	1'12"61
3	児玉 聡太	高玉	2'06"65
シニア男子			
1	海老名智之	滝野	1'05"74
2	渡部 正広	荒砥乙	1'06"94
3	沼澤 陽平	中山	1'07"43

全選手の記録は町ホームページで見てください！



スポーツ振興くじ助成金は、東陽グラウンドや野球場・ソフトボール場の改修など、白鷹町の多くの施設に使われています。スポーツくじの購入にご協力ください。



平成30年度明るい選挙
啓発ポスターコンクール
町審査入選作品(17歳)

身体の不都合などにより自分で投票用紙に記載できない方は、投票所の職員が本人に代わって記載します。その際、本人による申し出が必要ですので、希望される方は投票所

代理投票について

期日前投票をすることができ、その場合は、期日前投票所の受付に申し出て下さい。

期日前投票について

選挙は、投票日に投票所において投票することを原則としていますが、投票日前であっても投票日と同じように投票ができます(表1)。

郵便等による不在者投票について

身体障害者手帳、戦傷病者院等に入院・入所中の方は、その場所(施設内)で不在者投票ができますので、各施設の職員に申し出て下さい(表2)。

不在者投票について

の受付に申し出て下さい。

業務に従事するため他市町村に滞在されている方は、従来の不在者投票と同じように滞在地の選挙管理委員会において不在者投票ができます。

(表1) 期日前投票の場所と日時

種類	場所	日時
山形県議会議員選挙	中央公民館1階 文化実習室	3月30日(土)～4月6日(土) 午前8時30分～午後8時
白鷹町議会議員選挙	中央公民館1階 文化実習室	4月17日(水)～4月20日(土) 午前8時30分～午後8時

(表2) 入院・入所中の方が投票できる場所

種類	場所
町内の指定施設	・白鷹町立病院 ・白光園 ・マイスカイ中山 ・白鷹あゆみの園
町外の指定施設	お問い合わせください

(表3) 郵便等による投票ができる方

種類	障がいの種別	程度・区分
身体障害者手帳	両下肢等	1級もしくは2級
	内臓機能	1級もしくは3級
	免疫等	1～3級
戦傷病者手帳	両下肢 もしくは体幹	特別項症から第2項症まで
	内臓機能	特別項症から第3項症まで
介護保険の被保険者証	介護保険法上の要介護者	要介護5

【問い合わせ先】
白鷹町選挙管理委員会事務局
☎85-6120

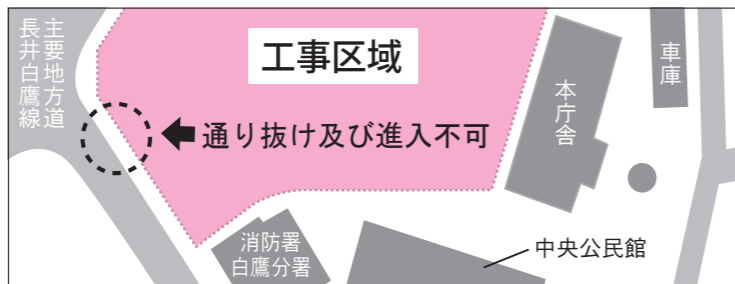

まちづくり複合施設等整備工事により、庁舎敷地内の通り抜け及び西側からの進入ができません。ご不便をおかけしますがご理解とご協力をお願いします。

お願い

統一地方選挙が行われます。

選挙権使って築こう
良い未来

荒砥高校1年 横澤美空

投票できる方

県議会議員選挙
平成30年12月28日以前から引き続き白鷹町の住民基本台帳に登録されている方で、平成13年4月8日以前に生まれた方。なお、平成30年12月28日以降に転入された方は、以前の住所地で投票できる場合がありますので、前住所地の選挙管理委員会にお問い合わせください。

町議会議員選挙

平成31年1月15日以前から引き続き白鷹町の住民基本台帳に登録されている方で、平成13年4月22日以前に生まれた方。



投票箱

平成31年度の文書配付日は下記のとおりです。
 ※15日及び翌日が休日などの場合は、その前後に配付します。
 ●臨時配付の予定
 山形県議会議員選挙公報の配付
 …平成31年4月3日(水)
 ※任期満了以外による選挙が執行される場合には、選挙公報など臨時に配付をお願いする場合があります。

文書配付日

2019年	10月	15日(火)
4月 18日(木)	11月 14日(木)	
5月 15日(水)	12月 16日(月)	
6月 17日(月)	2020年	
7月 16日(火)	1月 15日(水)	
8月 15日(木)	2月 13日(木)	
9月 17日(火)	3月 16日(月)	

町では全町に生活排水の処理を図るため、浄化槽地域に町設置型浄化槽を推進しています。
 町設置型浄化槽は、個人から工事分担保金をいただき宅地内に浄化槽を設置するもので、維持管理についても町が使用料をいただきますながら行います。
 4月以降に浄化槽工事を予定している方は、次のとおり申請を受け付けます。個人住宅に加え、コミュニティセンター分館などの公共施設も対象になります。なお、排水設備工事を行うと

きは県の補助制度のほか、融資のあつ旋と利子補給制度がありますので、ぜひご利用ください。
 ※制度の対象となるかなど、詳細はお問い合わせください。
 【平成31年度の申請について】
 ●対象 公共下水道認可区域以外及び農業集落排水実施区域以外の個人住宅及び公共施設
 ●受付期間 4月1日(月)～12月16日(月)

町設置型浄化槽の申請を受け付けます

項目 調査河川	水素イオン濃度 (pH)		生物化学的酸素要量 (BOD) mg/L		浮遊物質 (SS) mg/L		溶存酸素量 (DO) mg/L		大腸菌群数 (MPN)/100mL	
	10月	12月	10月	12月	10月	12月	10月	12月	10月	12月
荒砥川	7.6	7.3	0.5	2.2	1未満	1未満	10.7	12.6	7,900	3,300
谷町川	7.7	7.2	0.8	0.9	2	3	10.4	12.1	46,000	7,900
八幡川	7.7	7.2	0.7	1.3	1	2	10.2	12.4	4,900	17,000
絹市川	7.0	7.2	0.5未満	1.1	1	1	9.4	11.6	7,900	13,000
小鮎貝川	7.6	7.2	0.5未満	0.9	1	2	10.0	11.4	3,400	1,300
思川	7.8	7.4	2.1	2.5	1未満	2	10.6	12.3	3,300	33,000
貝生川	8.3	7.7	0.7	0.6	1未満	2	10.7	12.5	7,900	1,300

調査日：10月…10月25日 / 12月…12月10日

《参考値》

項目 河川類型	水素イオン濃度 (pH)	生物化学的酸素要求量 (BOD) mg/L	浮遊物質 (SS) mg/L	溶存酸素量 (DO) mg/L	大腸菌群数 (MPN)/100mL
参考値	6.5～8.5	2以下	25以下	7.5以上	1000以下

※各河川には環境基準が設定されていませんので、白鷹町付近における最上川中流域の環境基準 (A類型) を参考値としています。

考察 生活環境へ直接な影響はないと考えられますが、良好な河川水質を維持するため、今後も経過観察していきます。

今年度、町内の河川7カ所についての水質調査を、10月と12月の2回実施しました。調査結果は左表のとおりです。

【問い合わせ】
 町民課暮らし環境係
 ☎85-6131

白鷹町の河川水質調査の結果について



白鷹町まちづくり複合施設 見学会を開催します

5月のオープンを目指し、現在整備を進めている白鷹町まちづくり複合施設の見学会を開催します。ぜひご参加ください。

- いつ 4月14日(日)
 - ・午前の部 午前10時～昼12時
 - ・午後の部 午後1時～午後3時
 - どこで 白鷹町まちづくり複合施設
 - 内容 ①事業説明 ②施設内内覧 ③質疑応答
- ※見学を希望される方は、役場企画政策課複合施設整備係までご連絡ください。
 【問い合わせ】
 企画政策課複合施設整備係 ☎87-0691



中央公民館の利用予約について
 複合施設内にオープンする中央公民館の利用予約受け付けを、4月15日(月)から開始します。
 ▷申込先 中央公民館事務室 ☎85-6143
 ▷受付時間 午前8時30分～午後10時

犬の飼い主の皆さんへ / 狂犬病予防注射のお知らせ

狂犬病予防法により、飼い犬には毎年1回の狂犬病予防注射が義務づけられています。飼い主の責任として必ず予防注射を受けましょう。

- 持ち物 注射代金3,200円と通知のはがき(4月初め発送)
- 注意事項
 - ①注射時は犬に逃げられないように、首輪をきちんと付けてください。また、必ず犬をしっかり押さえることのできる飼い主が連れてきてください。
 - ②登録していない犬は、今回の会場では予防注射を受けられません。犬を新しく飼われた場合や、飼い主が変わったり、飼い主の住所が変わったときなどは、印鑑と登録手数料(新規登録は3,000円)をお持ちのうえ、事前に町民課暮らし環境係で手続きをしてください。
 - ③ほかのワクチンなどの接種日が近くて心配な場合は、事前にかかりつけの獣医師にご相談ください。
 - ④会場における飼い犬のフンなどは、必ず飼い主が処理して下さるようお願いいたします。



●日程

4/11 (木)	東根地区コミュニティセンター前	9:30～10:30
	健康福祉センター北側	10:50～12:00
	山峡紅の里(十王コミセン)前	13:15～13:45
	鷹山地区コミュニティセンター前	14:00～14:20
4/12 (金)	中山林業センター前	14:40～15:00
	蚕桑地区コミュニティセンター前	10:00～11:00
	ハーモニープラザ前	11:20～12:00
4/14 (日)	鮎貝自彊会駐車場	13:30～14:00
	黒鴨いきいきセンター前	14:20～14:30
4/14 (日)	健康福祉センター北側	10:00～11:30

※狂犬病予防注射は1頭1針で実施しています。※どの会場でも受けることができます。

道路や公園における、犬のフンの不始末についての苦情が寄せられています。他人に不愉快な思いをさせるだけでなく景観を損なうことにもつながりますので、散歩などの際はビニール袋などを携帯し、フンは必ず持ち帰りましょう。
 また、町内において登録をしていない犬(未登録犬)が見受けられます。狂犬病予防のため、犬を飼った場合には必ず登録をしてください。



【問い合わせ】町民課暮らし環境係 ☎85-6131

■ 介護職員初任者研修受講者を募集します

介護職員として働くために必要な知識と技術を修得する研修です。

- 期間 5月7日(火)～10月25日(金)
- 会場 健康福祉センター(主会場)
- 定員 5名程度
- 受講料 2万円(テキスト代は別6048円)
- 申込方法 事務局備え付けの申込用紙に必要事項を記入のうえ、受講料を添えて提出してください。

● 申込期間

3月19日(火)～29日(金)

※詳細はホームページ(<https://www.shirataka-syakyu.com/>)

【申し込み・問い合わせ】

白鷹町社会福祉協議会事務局
86-0150



昨年度の研修の様子

■ 固定資産の評価額の縦覧について

平成31年度固定資産の評価額などの縦覧を次の日程で行います。

● 縦覧期間

4月1日(月)～5月31日(金)

午前8時30分～午後5時

※土日祝日は除く

● 縦覧場所 税務出納課内

● 対象者 固定資産税の納税者

※代理人に委任する場合は委任状が必要です。

【問い合わせ】

税務出納課資産税係
85-6133

縦覧とは、平成31年度の固定資産税を課税する基礎となる土地・家屋・償却資産の評価額や面積などを確認していただくもので、納税者の皆さんの大切な権利のひとつです。
昨年中に土地の売買や建物の新築、増改築などで資産の内容が変わられた方は、この機会にぜひご確認ください。

小型家電と古着を無料回収します

町民の皆さんで一層のごみ減量化に取り組むことを目的に、家庭で使わなくなった小型家電等を無料回収します。

回収された小型家電は、鉄やアルミ、銅などの有用金属に再資源化され、古着は東南アジアやアフリカで再利用されます。

- 日時 3月23日(土) 午前10時～昼12時
- 場所 白鷹町立病院 国道側駐車場
- 料金 無料
- 回収品目 下記のとおり
- 回収方法 直接持参ください。【問い合わせ】 町民課くらし環境係 ☎85-6131



回収品目一覧

■ 小型家電類

- 電話機 (ダイヤル式除く)
- 携帯電話・スマートフォン
- PHS 端末
- パソコン類
- パソコン (デスクトップ型本体、ノート型、モニター一体型)
- 液晶モニター (ブラウン管除く)
- タブレット
- ワープロ
- インクジェットプリンター
- キーボード
- マウス
- テンキー
- USBメモリ
- メモリーカード
- ハードディスク
- 基盤
- ハブ・ルーター等の周辺機器
- ゲーム機
- 据置型ゲーム機
- 携帯型ゲーム機
- ミニ電子ゲーム機
- ゲーム機用コントローラー
- カセット型ソフト
- レコーダー・プレーヤー
- ビデオテープレコーダー
- DVDプレーヤー・HDDレコーダー
- BDプレーヤー・HDDレコーダー
- デジタルオーディオプレーヤー (フラッシュメモリ・HDD)
- テープレコーダー
- CDプレーヤー
- MDプレーヤー
- ICレコーダー

- ラジオ
- CDラジカセ (スピーカー一体型コンポ) ※スピーカー単体は対象外
- カー用品
- カーナビゲーションシステム
- カーカラーテレビ
- カー DVD
- カーステレオ
- カー CD
- カー MD
- カーアンプ
- カーチューナー
- カーラジオ
- VICSユニット
- ETC車載ユニット
- カメラ
- デジタルカメラ
- ビデオカメラ
- TVチューナー関連
- 地上デジタルチューナー
- CSデジタルチューナー
- BS / CSアンテナ
- ケーブルテレビSTB
- その他
- プロジェクター
- チューナー・アンプ
- ヘッドホン・イヤホン
- 通信カラオケ
- レーザーディスクカラオケ
- 電子書籍
- 電子辞書
- ケーブル
- 充電器
- アダプター
- プラグ、ジャック

■ 古着類

- 衣類
- シャツ・ズボン・子供服・スーツ・和服・下着・水着など

- その他
- カーテン・タオル・ハンカチ・毛布・ぬいぐるみ

※濡れ、汚れがあるもの、そのまま着られないもの、布団、枕、クッションは回収できません。

■ 靴類

- 靴 (両足そろって、履けるもの)
- 革靴・ハイヒール・スニーカー・パンプス・サンダル・運動靴・登山靴
- ※ブーツ、長靴、スリッパ、スキー靴、スケート靴は回収できません。

■ バッグ類

- バッグ (使用可能なもの)
- ハンドバッグ・ショルダーバッグ・リュックサック・トランク・ポストンバッグ・財布・トートバッグ・ランドセル

※壊れているもの、穴あき品など使用できないものは回収できません。

※電池やインクは外して出してください。
※個人情報が含まれるものは、データを消去してください。
※木枠製品、対象外製品はお受けできません。
※古着、靴、バッグはそれぞれ分けて、透明または半透明な袋に入れてお持ちください。箱や紙袋はお持ち帰りいただきます。

平成 31 年度のフラワーロードパーク里親を募集します



町では、美しく住みやすいまちづくりを進めるため、町民の皆さんや企業の皆さんと一緒に、フラワーロードパーク(国道 287 号沿い)

の里親活動(ボランティア)を実施しています。
平成 30 年度は、下記の 9 団体 503 人の皆さんに、除草、樹木管理、ごみ拾い等を行っていただきました。年間を通してフラワーロードパーク内をきれいに整備していただき、ありがとうございました。

町下花街道奉仕会/路傍花の会/衣袋建設株外五風会/榊高橋組/榊菅原組/東陽ロード小山沢/榊アールスティ山形労働組合/特別養護老人ホーム白光園/町職員クラブ (敬称略)

美しいまちを皆さんの手で!

来年度もボランティア活動を行っていただける個人、団体、企業及び従業員団体などを募集します。

- 主な活動 フラワーロードパーク区域内の除草、樹木の管理、ごみ拾いなど
- ※児童・生徒が活動の主体になる場合は、責任者が必要となります。
- 活動回数 年間3回以上をお願いします。
- 申込方法 参加申込書(建設水道課備付)に必要事項を記入のうえ、建設水道課管理係まで提出ください。
- 募集締切 3月29日(金)
- 【申し込み・問い合わせ】 建設水道課管理係 ☎ 85-6140





祝 開業30周年記念

フラワー長井線利用拡大シンポジウム

山形鉄道フラワー長井線は、今年度開業30周年を迎えました。依然として厳しい経営状態が続いていますが、今後も沿線住民のみなさんの足として鉄道を維持するために、あなたの意見を聞かせてください!



日時 平成31年 **3月21日(木)** 春分の日 14時開会

会場 道の駅「川のみなと長井」(長井市東町2-50)

入場料 無料 (申込み不要)

特別講演 講師:映画監督 村川 透氏

パネルディスカッション

テーマ『利用拡大に向けた効果的なイベントとは』

パネリスト:鉄道写真家 広田 泉氏/ローカル線プロレス実行委員会 実行委員長 喜早 洋介氏
蚕桑駅夢プロジェクト(田んぼアート) コーディネーター 今野 正明氏



主催:フラワー長井線利用拡大協議会

<問合せ先>

フラワー長井線利用拡大協議会 事務局
長井市地域づくり推進課

TEL.0238-87-0817 FAX.0238-83-1070
E-mail n-chiiki@city.nagai.yamagata.jp

国民年金 からのお知らせ



国民年金保険料学生納付特例制度のご案内

国民年金は、20歳以上であれば学生も加入しなければなりません。しかし、学生の方は一般的に所得が少ないため、本人の所得が一定額以下の場合、国民年金保険料の納付が猶予される「学生納付特例制度」があります。

●対象 学校教育法に規定する大学(大学院)短期大学、高等学校、高等専門学校、専修学校及び各種学校(修業年限1年以上である課程)に在学する学生等で、本人の前年所得が

次の計算式で計算した金額以下である方
[所得の目安]

118万円+(扶養親族等の数×38万円)

●承認期間 4月~翌年3月

※承認を受けた次の年度も在学予定である場合は、4月初めに日本年金機構から再申請の用紙が届きます。引き続き学生納付特例制度の申請を希望される場合は、必要事項を記入のうえ返送ください。

ココに注目!

国民年金保険料学生納付特例の申請について

学生納付特例制度により、平成30年度に保険料納付を猶予されている方で、平成31年度も引き続き在学予定の方へ、3月末に基礎年金番号等が印字されたはがき形式の学生納付特例申請書が、日本年金機構より送付されます。

同一の学校に在学されている方は、当はがきに必要事項を記入して返送いただくこ

とにより、平成31年度の申請ができます(この場合、在学証明書または学生証の写しの添付は不要です)。

なお、平成31年度は学生納付特例制度を利用せず、保険料の納付を希望の場合は、年金事務所で納付書を作成して送付します。お手数料をおかけしますが、年金事務所にお問い合わせください。

もし、年金を受けている方が
所在不明になったら...

届出が必要です。

- ▷年金を受けている方の所在が1月以上明らかでないときは、その世帯の世帯員の方は所在不明についての届出を速やかに行う必要があります。提出先は年金事務所です。
- ▷お届けいただいた後に受給権者本人の健在を確認し、所在が不明な場合は、年金の支払いが一時止まります。
- ▷年金の支払いが止まっている方の所在が明らかになったときは、年金の受取りを再開するための手続きが必要になります。年金事務所にご連絡をお願いします。

*年金事務所での年金請求等の相談をする場合は、事前予約が便利です。

*白鷹町を会場に来年度も移動年金相談(予約)が開かれます。場所、時間など詳しい内容は、決定しだい広報誌などでお知らせします。

[相談日]

6月19日(水)・9月18日(水)・12月18日(水)・3月18日(水)

*4月からの国民年金保険料は、月額16,410円になります。

ちょっと
プラスな
情報です



[問い合わせ] 米沢年金事務所 ☎ 0238-22-4220 (自動音声) / 町民課戸籍年金係 ☎ 85-6129

町内 22 カ所で
始まっています！

「いきいき百歳体操」

あなたの地域でも始めてみませんか？

「いきいき百歳体操」は、いろいろな方ができるゆっくりとした運動です。ゆっくりと行うことが筋肉への刺激になり、また急激な血圧の上昇を防ぐことができます。

体操は DVD に合わせて椅子に腰かけて行いますので、先生役がいなくても効果的に運動することができます。また、同じ地区に住んでいる方々が顔を合わせるきっかけになり、仲間づくりやお互いの見守りにもなります。すでに取り組んでいる方は、体力向上などの効果が出ています。

最初は体操後に疲れを感じたこともあったけど、慣れると全く感じない！
階段を上るのが楽になった感じがする！
終わった後にお茶飲みをするのが何よりの楽しみ！



出かける習慣ができて、生活がパツとする！

一人では体操する気持ちにならないけど、ここがあると続けられる！



やってみよう！百歳体操

次の要件を満たす場合、いきいき百歳体操の DVD を差し上げます。

- [実施要件]
- 場所 コミュニティセンター分館など、地区内で歩いて行ける場所
 - 人数 複数で実施 (5名程度から)
 - 回数 最低週1回以上、3カ月以上実施すること
 - 道具 椅子、手と足に付けるおもり、DVD 再生機器(テレビ・プレーヤー)

【申し込み・問い合わせ】健康福祉課地域包括支援センター係 ☎ 86-0112

白鷹町総合型地域スポーツクラブ
RO*KU を楽しもう！ Vol.81

《ゆめスポしらたか》
「会員募集」
新年度教室がスタート！事務局で入会受付を行います。
【各教室 開始日程 場所】

- ◎走りっかクラブ
走ることが得意な人も、苦手な人も楽しく練習できます。
4月8日(月)午後6時30分
白鷹町武道館
- ◎楽しく健康づくり教室
楽しく健康づくりを！
4月16日(火)午前10時
白鷹町武道館
- ◎セルフ
指導・RO*KU指導者
- ◎コンディショニング教室
4月18日(木)午後7時30分
白鷹町武道館
指導・菅野 信也 氏
- ◎はじめての「リラゲゼーションヨガ」
4月25日(木)午後7時30分
白鷹町武道館
指導・ホットヨガ & フットネスGILL

◎セルフ整体教室
生涯動けるカラダづくりを！
4月19日(金)午前10時
白鷹町武道館
指導・菅野 信也 氏

◎座禅&ストレッチ教室
4月25日(木)午後7時30分
荒砥「金鐘寺」
指導・菅野 信也 氏

◎KOBASU 体幹☆バランストレーニング
4月17日(水)午後7時
白鷹町武道館
指導・菅野 信也 氏

《入会申込受付》3月15日
平日 午前8時～午後5時15分まで
随時受け付けております。

▼事務局 白鷹町武道館内
※各教室とも新年度に向け調整中。一部内容を変更する場合があります。

白鷹町総合型地域スポーツクラブ
ゆめスポしらたか
「RO*KU」会長 岡田 明
(事務局：白鷹町武道館内)
tel.87-8988
E-mail rokku@sgic.jp
ホームページ「ゆめスポしらたか」で検索。または、

地域おこし協力隊通信

第37回

地域おこしは自分おこし！

地域おこし協力隊 三浦 康

観光協会で活動中！

最初に宣伝です。3月23日に、平成30年度の白鷹町地域おこし協力隊報告会があります。詳しくはこのページの下部に掲載していますので、皆さんぜひご参加ください。

さて、早いもので白鷹町に来てもうすぐ1年が経とうとしています。この間、実に多くの出来事があり、所属先での業務もなかなか多忙でありました。しかし、地域おこし協力隊は、任期後(最長で3年後)のことをできるだけ早いうちに見据え、ステップアップしていくような活動をしていかなければ、活動



仕事中に目に留まった白鳥の群れ

期間は一瞬で終わってしまします。私は、そのような考えをはじめから持っていたので、実は業務の合間を縫って、ある資格取得に向けての活動もさせていたのですが、活動を通して任期中に自分をおこしていればと考えています。

最後に、地域おこし協力隊になるような「よそ者、若者、若者」は、地方に住む方々にとつて実に異質で変わった存在であるかもしれません。しかし、地域と協力隊がうまく連携できれば、お互いウィンウィン(双方に利益がある)の関係になれると思っています。

白鷹町地域おこし協力隊

平成30年度 活動報告会

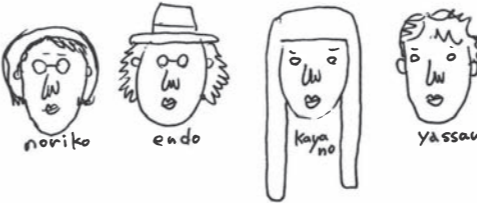

2019年3月23日(土)
13:30~15:30 (13:00開場)
山峡紅の里
(十王地区コミュニティセンター)
白鷹町大字十王 4068-2

主催 白鷹町企画政策課

今年度、白鷹町で地域協力活動を行なってきた協力隊員の活動報告会を開催します。今まで協力隊員の活動に携わっていただいた皆さんや、白鷹町の協力隊がどんな活動をしているのか興味・関心のある方は、ぜひ彼らの活動の成果をお聞きいただき、ご意見をお聞かせください。

- いつ 3月23日(土)午後1時開場/1時30分開会
- どこで 山峡紅の里(十王地区コミュニティセンター)
- 入場料 無料
- 申込締切 3月20日(水)

*当日参加も可能ですが、事前にお申し込みいただくと、スムーズにご案内できます。

「地域おこし協力隊」とは？

町外・県外に住む「意欲ある人材」を町が受入れ、地域おこし協力隊員として委嘱する制度。地域資源の掘り起こし活動や地域の広報活動、住民の生活支援など、各種の地域協力活動に一定期間以上従事していただきながら、地域力の維持・強化を図っていくことを目的としています。



遠藤真司 菅野唯 石井紀子 三浦康

【申し込み・問い合わせ】
企画政策課コミュニティ推進係 ☎ 87-0830

給食に思いを込めて—



ちょうりじょうゆうびん

— おらほの食材 —

米・ほうれん草・キャベツ・小松菜・
長ねぎ・椎茸・りんご・いちご・納豆・
みそ等

もうすぐ卒業を迎える中学3年生。同時に9年間毎日食べた学校給食からも卒業です。思い出に残った献立は何だったでしょうか。例年3月に、中学校の卒業生のみを対象として“卒業お祝い調理場手作りデザート”をお届けしています。また、リクエスト給食にたびたび登場するような人気メニュー、鶏肉のレモン漬け、カミカミサラダ、ミネストローネなどを随所にとり入れ今年度の給食を締めくくります。さらには、どりいむ農園のいちごも食べ頃です。学校毎に日にちを決めてお届けします。食べることは生きること。子どもたちが、「食べる」という生きるうえで最も大切なことをおそかにせず、卒業後も変わらず健康で、生き生きとすばらしい未来に向かってしっかり歩んでくれることを願います。

2月の「町長交際費」と「町長の主な動静」

問 総務課総務係 ☎85-6120

●町長交際

支出日	区分	支出額	内 容
2月4日	香典	5,000円	職員ご親族弔慰金
	香典	10,000円	元職員弔慰金
2月5日	献花	15,000円	農業委員弔慰生花
	御祝	3,300円	あゆ茶屋をめぐり見る会新年会

支出日	区分	支出額	内 容
2月12日	香典	3,000円	職員ご親族弔慰金
2月14日	御祝	5,000円	長井白鷹建設組合定期大会
	計	41,300円	

●主な動静

月 日	行 事 名
2月1日	新入学児童ランドセル贈呈事業贈呈式(荒砥小学校)
	新入学児童ランドセル贈呈事業贈呈式(東根小学校)
2月3日	しらたかスノーフェスティバル in 十王
2月4日	置賜地域行政懇談会
2月5日	白鷹町金融懇談会
2月6日	重要事業要望 7日まで(東京都)
2月7日	塚原信一氏「山形県商工観光功労者表彰」を祝う会
2月8日	山形県町村会第1回総会
	置賜地方町村会定期総会
2月12日	白鷹町農業再生協議会総会
	白鷹町国民健康保険運営協議会
2月13日	定例課長会
2月14日	荒砥高校をサポートする会役員会
	山形県後期高齢者医療広域連合議会定例会
2月15日	消防補償等組合議会
2月17日	第47回白鷹町民・白鷹町小中学校スキー大会
	長井白鷹建設組合定期大会
2月18日	全員協議会
	平成31年度当初予算記者会見

月 日	行 事 名
2月18日	置賜広域行政事務組合議会全員協議会
2月19日	東北電力株式会社LED灯贈呈式
	置賜さくら回廊観光推進会議総会
2月20日	重要事業要望 22日まで(東京都)
	白鷹町都市計画審議会
2月21日	中央省庁幹部職員との意見交換会
2月23日	農事組合法人サンファームしらたか大高根農場記念山形県農業賞受賞記念祝賀会
2月24日	第37回白鷹スキー場祭り
	平成31年度山形市・白鷹ふるさと会総会
2月25日	まちづくり町民会議提言
	定例課長会
2月26日	総務厚生常任委員協議会
	産建文教常任委員協議会
	議会運営委員会
2月27日	2月期定例監査報告
	白鷹町空家等対策協議会
	第2回紅花シンポジウム
	しらたか古典桜の里推進協議会総会

「音楽コミュニケーション」 選択者による演習実習



1月24日、普段の学習の成果を発表する機会をいただき、「愛真こども園」へ訪問させていただきました。園児の皆さんの知っている曲を披露し、一緒に楽しむことができました。

荒高掲示板

- ・2・3年次生の演奏実習
- ・しらたかスノーフェスティバル

しらたかスノーフェスティバル

2月3日、山峡紅の里で開催された「しらたかスノーフェスティバル」に、本校生徒会から15名が参加し、各種イベントの運営などに協力させていただきました。また、恒例の鍋合戦では「食べてびっくりホワイトカレー」を提供。何度も試作を繰り返し当日に臨みました。当日は多くの方に並んでいただき、声をかけていただきました。成績は、あと一步の準優勝でしたが、荒砥高校の良さを十分アピールできたと思います。



町報川柳 — 束 —

東の間の孫の帰省や三世代
あの時の約束今はまぼろしか
約束に慌てふためく朝寝坊
札束を枕にかえて寝て見たい
人生つて過去は東の間余生悔なく
東の間の逢瀬あの娘は夢の中
辞書引いて二束三文たしかめる
七人の食を束ねた日々何処
東向き初物喰ってアハハのハ
札束を数えに数え目が覚めた
ゴミの日に束ね捨てたい老いとボケ
私にもあったね黒髪束ねた日
束ね髪あふれて女の肩でゆれ
東ねてよ空遠く声誰に言う
寒雀丸くなりつゝ束になる
花束に愛情あふれるメッセージ
可哀相悪に利用の札の束
稲束をばせ掛けしてた父忍ぶ
札束を見知らぬ息子挙げて悔い
年老いて約束わすれどこへ行く
今昔も一家束ねる母の知恵
立行司羽織る装束名勝負
喜寿祝い孫の花束紅笑顔
孫ににと一束買った赤い下駄
長老は派閥束ねて力誇示
明日起きる約束のない床に着く
無造作に束ねたまんさくに春止まる

坂戸市 安達 功
長井市 安部ありな
高岡 安部 健一
山口 石川與次衛門
荒砥乙 五十公野春己
鮎貝 植木 英夫
浅立 梅津 太一
浅立 梅津美千子
世田谷区 遠藤 八重
荒砥乙 木口 とよ
菖蒲 小関 弘
鮎貝 佐藤 幸子
鮎貝 神保 玲子
長井市 鈴木 トミ
荒砥甲 鈴木美貴子
高玉 高橋 朝子
荒砥乙 土谷 灯一
箕和田 土屋 平敏
箕和田 土屋 敏子
広野 新野智耶子
高玉 橋本つね子
荒砥乙 保科 努
十王 松野いせ子
さみ野 村上 桂造
十王 守谷 勝助
十王 守谷 三郎
山口 渡部喜美子

次回「覚」三月二十五日まで／「町」四月二十五日まで(※作品には、ふりがなを振ってください)
白鷹町大字荒砥甲八三三番地 白鷹町役場企画政策課情報係 宛

地域での見守りも
よろしくお願いします!

新入学児童(園児)の 交通事故防止強化週間

期間: 4月6日(土) ~ 15日(月)

運動の重点
新入学児童(園児)の交通事故防止

あんしん×あんぜん

新入学を迎えた児童(園児)は、交通ルールや通学路に不慣れであることから、左右の安全を確認しないで道路横断や急な飛び出し等による交通事故の発生が懸念されます。このことから、新入学児童(園児)が日常生活において安全に道路を通行することができるよう、交通安全教育を積極的に展開します。また、県民に対して通学路における交通安全意識の高揚を図り、子どもの交通事故を防止します。

自分の身は自分で守る! を徹底しましょう

- ①安全な場所を選ぶ
- ②道路の端で必ず立ち止まる
- ③右・左の安全を確認する
- ④安全を確認したら、まっすぐさっさと渡る
- ⑤横断中も左右の車の動きに気を配る

雪がとけ運転しやすい季節 気のゆるみに要注意!

- ①安全速度を必ず守る
- ②カーブの手前でスピードを落とす
- ③交差点では必ず安全を確認する
- ④一時停止で横断歩行者の安全を守る
- ⑤飲酒運転は絶対にしない

「車両」であることを十分理解し 交通ルールを遵守しましょう!

- ①自転車は、車道が原則、歩道は例外
- ②車道は左側を通行
- ③歩道は歩行者優先で車道寄りを徐行
- ④安全ルールを守る(飲酒運転、二人乗り、並進の禁止・夜間はライトを点灯・交差点では信号遵守と一時停止、安全確認)
- ⑤子どもはヘルメットを着用



町民課くらし環境係 ☎ 85-6131 / 長井警察署 ☎ 84-0110 / 白鷹西駐在所 ☎ 85-2029 / 白鷹東駐在所 ☎ 85-2046

美しい郷へGO!

白鷹発 みらい・環境ニュース

【問い合わせ】
白鷹町美しい郷づくり推進会議
(事務局/町民課くらし環境係)
☎ 85-6131

【エコドライブ講習会】

11月8日に鮎貝コミセン、11月20日に八幡二公民館、12月13日に白鷹町職員運転者会の会員を対象にエコドライブ講習会を開催。合計28名の方に参加いただきました。

講習の前と後に運転して、エコドライブによる燃費とCO2の削減を実感していただきました。



【てんぷら油回収事業】

ほとんどの家庭から出る使用済みの「てんぷら油」は、捨てればごみになり、川に流せば環境汚染になります。そのような使用済みの「てんぷら油」をバイオディーゼル燃料「BDF(※)」に再生することが出来ます。

今年度は町内すべての小学校と蚕桑地区の皆さんにご協力いただき、昨年より30%も多い150kgを回収することができました。そして、そのすべてがバイオディーゼル燃料に生まれ変わりました。ご協力いただいた皆さん、ありがとうございます。

※ 生物由来油から作られるディーゼル燃料。化石燃料から作られる軽油の代替燃料として利用が拡大されている。

【美しい郷づくり出前講座】

美しい郷づくり推進会議では、環境への関心を深めていただけるよう、さまざまなメニューを用意しています。



出前講座(廃油石けん作り)

環境問題と聞くと難しいイメージがありますが、身近なことから簡単に取り組むことができますので、地域や団体、事業所研修などにぜひご活用ください。

《主なメニュー》
エコドライブ講習会/てんぷら油回収/ぼかし作り/廃油せっけん作り/段ボールコンポスト作り/解体実演を交えたリサイクル講話/リサイクル工場見学/山形県環境アドバイザー派遣事業/有価物集団回収助成事業 など

※詳しくは事務局にお問い合わせください。

ワンコイン・コンサート実行委員会主催

one coin ゴールデンウイークコンサート

- 日時と出演者
[4月27日(土) 午後1時開場/1時30分開演]
荒砥高等学校吹奏楽部(吹奏楽)、佐藤涼香(メゾ・ソプラノ)・森谷莉紅(ピアノ)、コールムンテル(男声合唱団)、大澤知代(サククス・クラシック)・布施珠倫(ピアノ)
- [5月4日(土) 午後1時開場/1時30分開演]
横澤徹(サククス・ジャズ)、斎藤友佳(ピアノ)、白鷹町少年少女合唱団(合唱)、池田敏美(ヴァイオリン)・郷津由紀子(ピアノ)
- どこで 白鷹町文化交流センター あゆ一む(ホール)
- 入場料 各日500円(全席自由/小学生以上)
- ※前売りチケットはありません。当日会場でお支払いください。
- 定員 各日200名
- 【問い合わせ】白鷹町文化交流センター あゆ一む ☎ 85-9071

ワンコイン(500円)で聴いてみましょう! 地域の音楽家・演奏家たち

one coin ゴールデンウイークコンサート

会場: 白鷹町文化交流センター AYU:M (ホール)

入場料各日 500 yen (全席自由/小学生以上)

2019年 4月27日(土) 13:30開演(13:00開場)
出演者: 荒砥高等学校吹奏楽部(吹奏楽) 白鷹町、佐藤涼香(メゾ・ソプラノ) 森谷莉紅(ピアノ) 白鷹町、コールムンテル(男声合唱団) 白鷹町・長井市、大澤知代(サククス・クラシック) 山形市 布施珠倫(ピアノ) 白鷹町

2019年 5月4日(土) 13:30開演(13:00開場)
出演者: 横澤徹(サククス・ジャズ) 長井市、斎藤友佳(ピアノ) 長井市、白鷹町少年少女合唱団(合唱) 白鷹町、池田敏美(ヴァイオリン) 山形市 郷津由紀子(ピアノ) 白鷹町

主催: ワンコイン・コンサート実行委員会
共催: 白鷹町文化交流センター
問い合わせ先: 白鷹町文化交流センター 山形県西置賜郡白鷹町鮎貝7331 ☎ 238-85-9071

平成30年度「川をきれいにする児童図画」入賞者

最上川水系水質汚濁対策連絡協議会の主催により、小学校児童を対象に、最上川水質系における水質汚濁防止に関する広報活動の一環として「川をきれいにする児童図画」が募集されました。県内151の小学校から2,881点、町内からは73点の応募があり、4名が入選されました。たくさんのご応募ありがとうございました。

《ポスター部門》(※敬称略)

- 銅賞 宮澤 世周(鮎貝小6年)
- 佳作 小関 瞬(荒砥小2年)
松下 弥生(荒砥小5年)
塚田 聖伽(荒砥小6年)

【問い合わせ】町民課くらし環境係 ☎ 85-6131

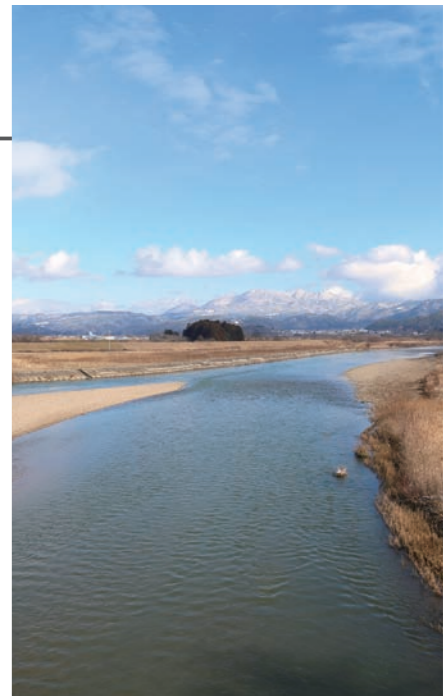

第2次白鷹町健康増進計画 **元気ニコニコしらたか21**

GENKINIKONIKOSHIRATAKA 21

【問い合わせ】健康福祉課健康推進係 ☎ 86-0210

4月
デマンドタクシー 運行・予約受付カレンダー



日	月	火	水	木	金	土
	①	②	③	④	⑤	6
⑦	⑧	⑨	⑩	⑪	⑫	13
⑭	⑮	⑯	⑰	⑱	⑲	20
⑳	㉑	㉒	㉓	㉔	㉕	27
28	29	30				

- 運行日 毎週月～金曜日
- 予約受付日 日～金曜日(丸印の日)
※利用の際は、前日までご予約ください。
ただし、当日午後1時以降の便を利用する場合は、当日午前9～11時まで予約すれば利用可能です。
- 受付時間 午前9時～午後5時
- 利用料金 1回500円(未就学児無料)
※障がい者手帳の掲示で1回250円
運転経歴証明書の提示で1回300円
⇒運転経歴証明書の発行については、長井警察署(☎84-0110)にお問い合わせください。
- ☆65歳以上で運転免許証を自主返納された方には、利用回数券10冊(100円×11枚つづり)を交付
※詳しくは町民課くらし環境係(☎85-6131)まで

※通常のタクシーとは異なり、乗り合いのタクシーのため出発時間や到着時間に幅が生じます。時間に余裕をもってご利用ください。

デマンドタクシー予約センター ☎ 85-0365

地域の健康づくりの輪を広げるボランティア団体『白鷹町健康づくり推進員協議会』は、会員数214名。幅広い世代に、食の大切さの啓発、食生活を中心とした地域の健康づくりを応援する活動をしています。今回は、その活動内容をご紹介します。

自分と家族、そしてお隣さんへ

みそ汁塩分濃度測定・食生活調査結果 (調査世帯数340件)

各家庭に減塩の大切さを意識してもらおうとともに、食生活改善のきっかけにってもらうことを目的に実施しています。
【図1】より、今回の塩分濃度の平均は0.64%でした。この濃度は、おわん1杯で約1gに相当する塩分量で、適切な塩分濃度と言えます。
【図2】より、1日の食塩摂取量を考慮すると、汁物を飲む回数は1日1回が適切と言われています。2杯以上飲む人は、減塩につながる工夫をしましょう。

【図1】H30年度地区別塩分濃度調査結果

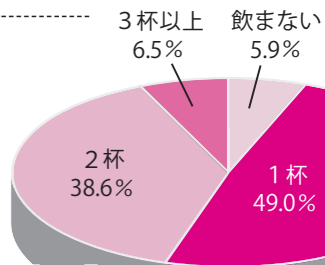
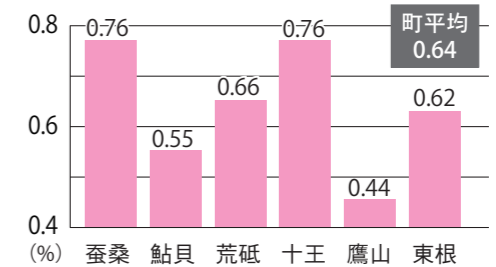

【図2】汁物を1日に何杯飲みますか？

(参考) みそ汁の適正塩分濃度0.6～0.8% / 1日の食塩摂取量の目安8g ※「健康やまがた安心プラン」成人の目標値

冒頭から著者が登場し、エッセイのような感覚で現実世界の視点で読み進めていくうちに、気づけば物語の世界へと引き込まれる。まず、この本の持つ引力の強さに驚かされる。そして、本を読み終え現実に戻ると、妙な感覚に囚われる。物語の世界が現実まで浸食した何処かで続いているような。作中の言葉通り『熱帯』は本当に読み終えることができない本なのかもしれない。さらにこの本は、カバーを外すと...

《わたしが薦める一冊》

図書館協議会委員 鈴木 康太

「熱帯」 森見登美彦 著



第384回 おはなしの会

【日時】4月20日(土) 午前10時～
【場所】白鷹町文化交流センター あゆーむ
※図書館と中央公民館の休館につき会場が変わりますので、ご注意ください。

生活習慣病予防のためのスキルアップ事業



大好評だった親子丼とみそ汁

9月18日、県受託事業として、町駅伝東根チームの候補選手・スタッフ合わせて約40人を対象に、畔藤産ミニトマトをたっぷり使った「トマトの親子丼」と、しっかりだしをとった「具たくさんピリ辛みそ汁」を提供しました。「おいしい！」と大好評で、おかわり続出。あつという間に完食となりました。おいしくほお張る子どもたちの顔を見るのは、本当にうれしいものです。

若い世代に食事の楽しさを！



げんき弁当子ども料理教室 (8～12月まで6地区で実施/参加児童132人)



各地区コミュニティセンター・放課後子ども教室・町との共催で「げんき弁当子ども料理教室」を開催しました。メニューはシンプルに「玄米おにぎり」と「みそ玉(手作りのインスタントみそ汁)」。原点に戻り、日本人に受け継がれてきたものを味わってみることが最大のテーマでした。推進員でも限られたメンバーしかしたことがない、鰹節を削ってだしをとるという貴重な体験も、小さな手ががんばりました。家族全員のことを思って握った初めて食べる玄米おにぎりは、きっと優しい味だったに違いありません。



みそ玉

看護師・准看護師・看護補助者・事務員 募集

小児科・内科・精神科
児童精神科・老年精神科
神経内科・リハビリテーション科

医療法人 杏山会



お問い合わせ: 吉川記念病院 人事担当までお電話ください

☎ 0238-87-8000



- 吉川記念病院では、看護師さん、准看護師さん、看護補助者さん、事務員さんを募集しています。看護補助者、事務員さんは、未経験者、資格の無い方でも大歓迎です。
- 准看護師の資格をお持ちの方で看護師を目指している方や看護学校及び准看護師学校へ入学希望の方、当病院の修学資金制度を利用してみませんか

募集

町営住宅
入居者を募集します

- 《神明アパート》
- 所在地 白鷹町大字鮎貝2468-10
 - 募集戸数 1戸（一般用）
 - 間取り 3DK（6+6+4・5畳十台所+浴室）
 - 家賃 所得額等により月額1万6700円〜3万2800円
- 《宝前町住宅》
- 所在地 白鷹町大字十王5502-114
 - 募集戸数 1戸（一般用）
 - 間取り 3DK（8+6+6+6畳十台所+浴室）

- 間取り 8+6+6+DK
 - 家賃 所得額等により月額2万4000円〜4万7100円
- 《あらとアパート2号》
- 所在地 白鷹町大字荒砥乙725-1
 - 住宅区分及び募集戸数
・特目用 1戸
 - 間取り 8+6+6+DK
 - 家賃 所得額等により月額2万5300円〜4万9600円
- 《共通事項》
- 敷金 家賃の3カ月分
 - 申込資格 入居世帯の収入が公営住宅法で規定する基準以下で、県営住宅に同居する親族を有する住宅困窮者であること。
 - 選考方法 申込者から抽選で当選した方について審査を行い、入居者を決定する。
 - ※一般用は、高齢者世帯、心身障害者世帯、母子世帯、多子世帯等に対して優遇措置有り。
 - 入居時期 6月上旬
 - 募集期間 4月8日（月）〜12日（金）午前10時〜午後5時
 - 受付場所 置賜総合支庁西庁舎 1階 総合案内窓口
- ★随時募集
- 《白鷹アパート》
- 所在地 白鷹町大字荒砥乙1482-1

- 家賃 所得額等により月額1万6000円〜3万1400円
- 《共通事項》
- 敷金 家賃の3カ月分
 - 入居資格 住宅困窮者で、入居世帯の収入が公営住宅法の基準以下で、原則として同居する親族がいる方及び暴力団関係者ではない方
 - 入居可能日 4月下旬
 - 募集期間 3月15日（金）〜25日（月）午後5時まで
 - ※土日祝日を除く
 - 申込方法 平成29年分、30年分の源泉徴収票の写しなど入居者全員の所得がわかる書類、個人番号が確認できる書類及び本人確認書類等が必要となります。（申込者の要件により提出書類が異なる場合があります。）詳しくはお問い合わせください。
 - 【申し込み・問い合わせ】
建設水道課管理係
☎85-6140

子育て支援住宅
入居者を募集します

- 所在地 白鷹町大字鮎貝7341番地
- 募集戸数 1戸（白鷹町外在住者向け）

- 住宅区分及び募集戸数
・一般用（単身者可）1戸
 - 間取り 6+6+4.5+DK
 - 家賃 所得額等により月額1万2600円〜2万4800円
- 《あらとアパート2号》
- 所在地 白鷹町大字荒砥乙725-1
 - 住宅区分及び募集戸数
・特目用（単身者可）1戸
・一般用（単身者可）1戸
 - 間取り 8+6+4.5+DK
 - 家賃 所得額等により月額2万5300円〜4万9600円
- 《共通事項》
- 敷金 家賃の3カ月分
 - 申込資格 入居世帯の収入が公営住宅法で規定する基準以下で、県営住宅に同居する親族を有する住宅困窮者であること。
 - 選考方法 申込順に審査を行い、入居者を決定する。なお、申込書類等の詳細は、お問い合わせください。
 - 入居時期 入居申込からおおむね2カ月後
 - 募集期間 4月16日（火）〜平成32年3月31日（火）
 - 受付場所 置賜総合支庁本庁舎 5階 県営住宅指定管理者 ㈱西王不動産置賜事務所

- 間取り 2LDK（寝室2部屋+リビングダイニングキッチン+浴室）
- 家賃
・2子までを扶養する世帯：3万5000円
・3子以上を扶養する世帯：3万円
- 敷金 家賃の3カ月分
- 入居資格 白鷹町以外にお住まいの方で、次の条件を満たす方
- ①子を持つ夫婦世帯で、お子さんが現在小学校就学前であること（1人以上）
- ②公営住宅法で定める基準に準じ、世帯の月額所得の合計が3万3000円を超えないこと
- ③自らが居住するために住宅を必要としていること
- ④市町村税を滞納していないこと
- ⑤暴力団関係者ではないこと
- 期限付入所 1番下のお子さんが小学校を卒業する年の3月31日まで入居できます。
- 募集期間 3月15日（金）〜25日（月）午後5時まで
- ※土日祝日を除く
- 入居者の決定 4月中旬（申込者多数の場合は抽選により決定します）
- 入居可能日 4月下旬
- 申し込み 平成29年分、30年

グループホームごぶし
夜間支援員を募集します

- 募集人員 1名
 - 対象 障がい福祉に理解のある方。年齢は不問です。
 - 内容 障がいをお持ちの利用者さんの支援や電話番・防災等管理
 - 勤務時間 午後8時〜（翌朝）午前7時30分
 - ※週1〜2回の輪番制です。（仮眠設備あり）
 - 【問い合わせ】
ごぶしの家 佐藤
☎85-5660
- 【問い合わせ】
県営住宅指定管理者 ㈱西王不動産置賜事務所
☎0238-24-2332

「国税専門官採用試験」
大学卒業程度のお知らせ

仙台国税局では、バイタリテイあふれる国税専門官を募集しています。

国税専門官は、国の財政を支える重要な仕事を担い、税務署等において、調査・徴収・検査や指導などを行う、税務のスペシャリストです。



子育て支援住宅

県営住宅
入居者を募集します

- 【申し込み・問い合わせ】
建設水道課管理係
☎85-6140
- 《白鷹アパート》
- 所在地 白鷹町大字荒砥乙1482-1
 - 住宅区分及び募集戸数
・一般用（単身可有）2戸
 - 間取り 6+6+4.5+DK
 - 家賃 所得額等により月額1万2600円〜2万4800円
- 《あらとアパート1号》
- 所在地 白鷹町大字荒砥乙725-1
 - 住宅区分及び募集戸数
・一般用 1戸

- 受験資格
(1)平成元年4月2日から平成10年4月1日生まれの人
 - (2)平成10年4月2日以降生まれの人で次に掲げるもの
①大学を卒業した者及び平成32年3月までに大学を卒業する見込みの人
 - ②人事院が①に掲げる者と同等の資格があると認める者
 - 受付期間 3月29日（金）〜4月10日（水）
 - 申込方法 国家公務員試験採用情報 NAVI(<http://www.jinji.go.jp/saiyo/saiyo.htm>)からお申し込みください。
 - 第1次試験日 6月9日（日）
- 【問い合わせ】
仙台国税局人事第二課試験研修係
☎022-263-1111
(内線3236)
人事院東北事務局
☎022-221-2022

おしらせ

- 白鷹卓球スポーツクラブからののお知らせ
身体を動かしてリフレッシュしませんか。
4月から、定例練習会を毎週

3周年記念特別入場券

白鷹町民の方
大人 1,000円 ➡ 600円
中高生 600円 ➡ 400円

このチラシを持参で5名まで上記価格で入場できます。
期間：2019年4月14日～11月30日

佐野原五百羅漢園

白鷹町大字佐野原 123
☎0238-87-0737

開園時間
4月～9月 9:00～17:30
10月～12月 9:00～16:30
1月～3月 冬期間は休園

- 元氣ニコニコウォーキング・軽スポーツのご案内
ゆっくり、楽しみながら体を動かしてみませんか。
《軽スポーツ》
●いつ 4月13日（土）
●午前9時30分〜11時30分
●どこで 荒砥地区コミュニティセンターホール
- 【問い合わせ】
白鷹町卓球スポーツクラブ加藤
☎85-2905

- 内容 ワナゲ・ペタンク
●持ち物 飲み物、シューズ
- 《白鷹花回廊ウォーキング》
白鷹花ウォークに参加します。
●いつ 4月21日（日）
●集合時間 午前9時30分
●集合場所 蚕桑駅
●コース 10キロコース
 - 持ち物 飲み物、昼食、雨具など
 - 申込締切 4月16日（火）
 - 【申し込み・問い合わせ】
元氣ニコニコ推進会 平吹
☎080-5221-0942

くりえいと工房の
再生品を提供します

千代田クリーンセンターくりえいと工房では、循環型社会形成に資するため、廃棄物として搬入された自転車や家具を修理再生し、期間を定めて展示及び提供を行なっています。

置賜在住の方であればどなたでも応募できます。ぜひ、くりえいと工房までお越しください。

- 提供品
 - ・自転車 10台
 - ・家具類 5点
- ※1回ごとの提供予定数

●応募方法 備え付けの申込用紙による

●時間 午前9時～午後4時
※日曜祝日を除く。ただし、土曜と祝日が重なった場合は開館します。

●料金 無料

【第1回/4・5月期】

- ▽展示期間 4月3日(水)～5月4日(土)
- ▽公開抽選 5月8日(水)
- ▽引取期限 6月1日(土)
- 【第2回/6・7月期】
- ▽展示期間 6月5日(水)～7月6日(土)
- ▽公開抽選 7月9日(火)
- ▽引取期限 7月27日(土)

【第3回/8・9月期】

- ▽展示期間 8月7日(水)～9月7日(土)
- ▽公開抽選 9月10日(火)
- ▽引取期限 9月28日(土)
- 【第4回/10・11・12月期】
- ▽展示期間 10月2日(水)～12月7日(土)
- ▽公開抽選 12月10日(火)
- ▽引取期限 12月28日(土)

●注意事項
①1回の展示で、1世帯につき自転車・家具それぞれ1点の申し込みができます(1世帯で複数の申し込みがあった場合は無効となります)。

②1点に対して複数の申し込みがあった場合は、抽選となります。

③応募の際は、本人確認ができるもの(運転免許証・健康保険証など)の提示が必要となります。

④自転車、家具に当選された方は、平成31年度と同じ提供品には応募できません(自転車に当選した方は家具に、家具に当選された方は自転車に応募できません)。

【問い合わせ】

千代田クリーンセンター 施設第2係
☎0238-5714004

家電リサイクル法指定
引取場所の閉鎖について

平成31年3月30日をもって、日本通運株式会社山形支店米沢営業所が閉鎖されます。ご理解とご協力をお願いします。詳しくは、お問い合わせください。

【問い合わせ】

町民課くらし環境係
☎85-6131

ひきこもり、不登校で
悩んでいる方々へ

ご家族、友人、知人、もちろん本人でも構いません。誰にも相談できずに一人悩んでいる方、ひきこもりや、不登校で悩んでいる方。年齢も一切問いません。どんな些細なことでも構いません。一度ご相談ください。

《With優 相談会》

いつ 3月26日(火)
午前10時～午後2時
●どこで 中央公民館3階和室
●内容 専門の相談員が、無料で学校や就労のことについての相談に対応します。ご家族からの相談も受け付けます。
【問い合わせ】
NPO法人With優 安達

☎0238-3319137
※基本的には予約優先で相談に対応します。

協会けんぽの
健康保険料率が変わります

全国健康保険協会(協会けんぽ)山形支部の健康保険料率は、平成31年3月(4月納付分)より現行の10・04%から10・03%に引き下げとなります。

介護保険料率は、1・57%から1・73%に引き上げとなります。40歳から64歳までの方(介護保険第2号被保険者)は、健康保険料率に介護保険料率が加わります。

【問い合わせ】

全国健康保険協会山形支部企画総務グループ
☎023-629-7226

置賜地域の文化事業を
応援します

置賜文化フォーラムでは、地域住民の皆さんが企画し、平成31年度に実施する文化イベント等の事業を支援します。
●事業例 置賜地域の文化資源の活用、置賜地域の複数の団体による市町の枠を超えた

広域的連携、次世代の文化を担う人材の育成等により、置賜地域の文化振興に資する内容を有する事業(公演・展示・コンクール・ワークショップ・交流事業等)
●支援内容 補助金を交付
●募集締切 4月10日(水)
●募集要綱 置賜文化フォーラムホームページ (http://okib.jp/) でダウンロードできるほか、白鷹町教育委員会生涯学習・文化振興係で配布しています。

【問い合わせ】

置賜文化フォーラム事務局(山

形県置賜総合支庁総務課連携支援室)
☎0238-2616021

労働悩みごと相談会

労働問題に詳しい労働委員会委員が、解雇など労使間トラブルでお悩みの方の相談に対応します(無料・秘密厳守)。
●いつ 原則毎月第3木曜日
●どこで 山形県庁
※相談を希望される方は、相談日前日の正午までご予約ください。

【申し込み・問い合わせ】

山形県労働委員会事務局
☎023-630-2793

労働者のトラブル解決に向けてお手伝いします

山形県労働委員会では、労働者個人と事業主間のトラブルを円満に解決するための「あっせん」を行なっています。「あっせん」は、あっせん員が当事者双方の主張をお聴きし、話し合いにより解決を図る制度です(無料・秘密厳守)。

【問い合わせ】
山形県労働委員会事務局
☎023-630-2793

町防災情報テレホンサービス
専用番号 ☎85-3898

屋外拡声器からの放送内容(例:緊急地震速報、気象警報、ミサイル発射情報ほか)を電話にて確認できます。(※各地区コミュニティセンターからのイベント情報等は確認できません。)

4月から毎月第3土曜日
「こども食堂」をはじめます。

●会場 つどいの場「にじ」(鮎貝3235)
●時間 午前11時30分～午後1時30分
●対象者 小学生までとその保護者(子どもだけの参加も可)
●利用料 子ども:200円/保護者:300円

《お願い》

- ・未就学児は保護者同伴でお願いします。
- ・小学生は帰りのお迎えをお願いします。(やむを得ず迎えに来られない場合はご相談ください。)
- ・アレルギーへの対応はできませんので、ご了解ください。

みんなで一緒に楽しくごはんを食べようよ♪



3月開催「のどかカフェ」

誰もが気軽に参加できる場として「のどかカフェ」を開催しています。お茶を飲みながら参加者同士で認知症や介護、介護予防、健康づくり等について情報交換をしています。

- 会場 ちよぼらの家(荒砥甲373-8)
- 参加料 無料
- 開催日 3月27日(水)

午後2時～3時30分
※申込不要。直接会場にお越しください。
【問い合わせ】
健康福祉課地域包括支援センター係
☎86-0112

3月・4月開催「つどいの場 にじ」
(支えあう地域づくりなないろの会)

誰もが健康づくりや交流を楽しめる居場所を開催しています。お気軽においでください。

「いきいき百歳体操と茶話会」
●日程 3月15日(金)・22日(金)・4月5日(金)・12日(金)・19日(金)
●対象者 どなたでも(申込不要)
●利用料 1回200円

「いきいき百歳体操と茶話会と会食会」
●日程 3月29日(金)・4月26日(金)
●対象者 どなたでも(申込必要)
●利用料 500円(食事代含む)

「趣味活動・茶話会」
●日程 3月26日(火・どっこいしょ体操とタペストリーづくり)・4月2日(火・どっこいしょ体操とタペストリーづくり)・23日(火・寄せ植え※花は自己負担になります)
●対象者 どなたでも(申込不要)
●利用料 1回200円

【特別企画】「笑いヨガ」
●日程 3月19日(火)・4月16日(火)
●対象 どなたでも(申込不要)
●利用料 500円
※時間はいずれも午前10時～昼12時

【問い合わせ・事務局】
支えあう地域づくりなないろの会
平泉 ☎85-0143 / 橋本 ☎85-3676

お仏前用
お食事サービス

大切な方のご法要

あゆ茶屋

ご予約は、御相談下さい。

道の駅白鷹ヤナ公園 あゆ茶屋
TEL 0238-85-5577



《さくらまつり会場 イベント》

5 子守堂のサクラ
【売店】
玉こんにゃく・雑貨・野菜など

1 釜の越農村公園の桜群
【売店】
漬物・玉こんにゃく・菓子・酒など

3 十二の桜
【売店】
かいもち
玉こんにゃく

釜の越農村公園の桜群
【観光案内所】
さくら売店

6 後庵ザクラ

7 赤坂の薬師ザクラ

4 山口奨学校
【売店】
草もち
山菜汁など

2 薬師ザクラ

四季の郷エリア

西山残雪エリア

こぶし街道エリア

7 赤坂の薬師ザクラ
原田ふとん店

8 八乙女種まきザクラ
【イベント】
4/20~21
10:00~15:00
八乙女種まき桜お茶席
さくらザクラ桜屋(社務所内)
4/21 13:30~【無料】
いとばん桜コンサート

9 殿入ザクラ
【イベント】
ぼんぼり・桜ライトアップ(18:00~21:00)

【イベント・売店はまつり期間中のみにあります。】

山形日和。花回廊

キャンペーン

しらたか古典桜の里

さくらまつり

2019年4月13日[土]~28日[日]

※終了日は桜の開花状況によって変更します

時間/9時~17時 メイン会場/釜の越農村公園

山形県西置賜郡白鷹町大字高玉4149
※無料駐車場あります。

主催/しらたか古典桜の里さくらまつり実行委員会

白鷹町には樹齢500年を超える県指定天然記念物の桜をはじめとして、町内の各所に古典桜の見どころがたくさんあります。それぞれの桜の美しさをお楽しみください。

白鷹町指定無形文化財 **高玉芝居上演**

■日時 4月20日(土) ※荒天時中止
12:30~舞踊 13:30~芝居

観賞無料

地元で200年以上伝わる地芝居高玉芝居は、笑いあり涙ありの人情劇。桜の下で披露される芝居・舞踊をご覧ください。

※当日は混雑が予想されますので、お早めにお越し下さい。

さくらさくらステージ

PART 1 4.14 SUN

11:00~11:20 「さくらの保育園」
かわいいうち長見によるバルーンダンスの披露。さくらまつりのオープニングを元気に飾ります。

12:45~13:15 「マルベリーズ」
町内メンバーで結成されたダンスグループ。今年もパワーアップして登場。見ごたえのあるダンスに注目。

PART 2 4.21 SUN

11:00/12:00/13:00 計3回 「たけさんのバルーンアート」
ちびっ子に大人気。バルーンのアートもあるよ。

11:30~12:00 「よさこい白鷹櫻鷹會」
躍動感あるよさこい踊りをお楽しみください。一緒によさこいを踊ってみよう!

駕籠(かご)かき乗車体験

4.20 SAT - 21 SUN

有料 10:00~15:00
駕籠に揺られて桜散策してみませんか。

場所: 釜の越農村公園(両日とも)

しらたか古典桜の里スタンプラリー

その場で **ズバツ!** とお買物券 **Get!!**

9か所に設置したスタンプのうち、3つのエリア(西山残雪エリア・四季の郷エリア・こぶし街道エリア)から各1つ以上、計3つ以上の押印で抽選し、抽選会場で使えるお買物券をゲット! 期間/4月13日(土)~28日(日)まで

抽選会場

- 道の駅白鷹ヤナ公園あゆ茶屋 TEL.0238-85-5577
- 鷹野湯温泉パレス松風 TEL.0238-85-1001
- どりいむ農園直売所 TEL.0238-85-2922
- 釜の越農村公園さくら売店(インフォメーション)

お買物券 各会場65枚
計260名様
1,000円・500円・100円・50円

時間/9:30~16:30

詳しくは 白鷹町観光協会 HPまで

【駅長オススメの小さな旅~花ウォーク~】 **白鷹古典桜・さくら回廊をぞる歩き**

参加無料 期日/4月21日[日] 集合時間/9時50分
集合場所/フラワー長井線鮎貝駅
所要時間/4時間15分 距離/約10km
お問い合わせ・お申込み/JR米沢駅 TEL.0238-22-1131 10:15発

スタート 鮎貝駅 山形鉄道

ゴール 山形鉄道 14:30着

子守堂のサクラ 山口奨学校 十二の桜 笠松ロマン館 薬師ザクラ 釜の越農村公園の桜群

4月の健康カレンダー

しらたか健紅マイレージ
応募締切迫る!!
3月29日(金)まで

●らくらくスマイル教室

楽しく効果的なプログラムで、柔軟性・筋力・基礎代謝アップ! 運動不足解消、ストレス発散、仲間との交流などなど、それぞれの運動の楽しみを見つけてみませんか?

講師: 榎ドリムゲート 今野陽介氏
[昼の部]

日時: 9日(火)・23日(火) 午後1時30分～3時
内容: スッキリ! 脂肪燃焼エクササイズ

[夜の部]

日時: 3日(水)・17日(水) 午後7時～8時30分
内容: 体力・柔軟性UPで疲れにくい体づくり

問い合わせ: 健康福祉課健康推進係 ☎86-0210

●4月2日～8日は発達障害啓発週間です

自閉症をはじめとする発達障がい、「脳の機能の偏り」という生まれもつての特徴です。どんな人も一人ひとりが力を発揮でき、暮らしやすい社会となるよう、この機会に発達障がいへの理解を深めましょう。

●4月は未成年者飲酒防止強化月間です

未成年者の飲酒は脳の機能を低下させたり、肝臓をはじめとする臓器に障害を起こしたり、こころと体の成長に大きな悪影響を与えます。

未成年者が軽い気持ちで飲酒したり、大人が未成年者に飲酒を勧めることがないようにしましょう。

健康づくりに取り組んで健康と賞品を手に入れましょう

50ポイント貯めた方は、応募ハガキに記入のうえ、ポストに投函または健康福祉センター、各地区コミュニティセンターにご持参ください。

《50ポイント(P)の例》

- ①職場の健診 [20P] + 献血 [10P]
+ 地区レク大会参加 [10P] (コミセン事業)
+ 若鮎マラソン大会出場 [10P] (町民大会)
- ②人間ドック [30P] + 健康まつり来場 [20P]
- ③自主的なサークル (ヨガ・ダンス・球技等)
1回につき [5P] × 10回

※応募ハガキの記入方法など、不明な点はお問い合わせください。

問い合わせ: 健康福祉課健康推進係 ☎86-0210



4月の窓口延長・相談日・開催日

●窓口業務時間延長 (午後7時まで)

毎週月曜日 (祝日の場合は翌開庁日)

●弁護士相談

日時: 3日(水) 午後2時～4時

場所: 老人福祉センター「八乙女荘」

※相談日の前々日午後5時までにご予約ください。

問い合わせ: 白鷹町社会福祉協議会 ☎86-0150

●婚活応援室

日時: 毎週火曜日 午後1時30分～8時

会場: 「K's space」(山口・喜多楼となり)

問い合わせ: 健康福祉課子育て支援係 ☎86-0212

●農業委員会

総会開催日: 25日(木) 午後3時～

受付締切日: 10日(水)

問い合わせ: 農業委員会農地調整係 ☎85-6128

●山形県救急電話相談

小児救急 (15歳未満):

プッシュ回線・携帯電話 #8000、ダイヤル回線・IP電話・PHS023-633-0299

大人の救急 (15歳以上):

プッシュ回線・携帯電話 #8500、ダイヤル回線・IP電話・PHS023-633-0799

日時: 毎日午後7時～10時

4月の子育てページ

●母子健康手帳の交付

お母さんとお子さんの健康を守るために、妊婦さん全員に交付しています。随時交付しますが、保健師が留守の場合がありますので、事前に電話などでご連絡ください。

場所: 健康福祉センター

※妊娠届出書に個人番号(マイナンバー)の記入と本人確認が必要となります。届出時は、次の①、②のうちいずれかをお持ちください。

①個人番号カード

②個人番号通知カードと妊婦の本人確認ができるもの(運転免許証、パスポートなど)

問い合わせ: 子育て世代包括支援センター(健康福祉課健康推進係内) ☎86-0210

●乳幼児健診

期日	健診	受付時間	対象児
10日(水)	3カ月児	午後1時～1時15分	平成30年12月生まれ
	9カ月児	午後1時15分～1時30分	平成30年6月生まれ
25日(木)	3歳児	午後1時～1時20分	平成27年9月～10月20日生まれ

会場: 健康福祉センター

持ち物: 母子健康手帳、バスタオル、交換用オムツ、問診票、3歳児健診の方は尿

※対象の方には郵送でご案内します。

※問診票と母子健康手帳の「保護者の記録」を必ず記入しておいでください。

※お子さんが当日具合が悪かったり、1週間以内に人にうつる可能性のある病気にかかったりしたときは、事前に電話などでご連絡ください。

問い合わせ: 子育て世代包括支援センター(健康福祉課健康推進係内) ☎86-0210

●すくすく発達相談会

子どもの発達発育に詳しい専門家(臨床心理士)による、ことばや発達などの個別相談会を開催します。

期日	時間	対象
25日(木)	午前9時～昼12時の間で一人1時間程度	幼児から小学生程度の児童とその保護者

会場: 健康福祉センター

※要予約。相談を希望する方はお問い合わせください。

問い合わせ: 子育て世代包括支援センター(健康福祉課健康推進係内) ☎86-0210

●離乳食教室

期日	時間	対象
23日(火)	午前10時～11時30分	離乳食を学びたい方

会場: 健康福祉センター

内容: 離乳食の進め方、調理実習、試食と懇談

参加費: 200円(調理実習費)

持ち物: 母子健康手帳、エプロン、三角巾、筆記用具

保育: お子さんと一緒に参加できます。希望される方は、申し込み時にご予約ください。

申込締切: 4月16日(火) [電話予約]

問い合わせ: 子育て世代包括支援センター(健康福祉課健康推進係内) ☎86-0210

●子育て支援センター「にこぽーと」あそび広場

利用時間: 午前9時30分～午後3時30分

休館日: 毎週土曜日

[4月の予定]

期日	時間	イベント
2日(火)	午前10時15分～11時	赤ちゃん広場身体測定
4日(木)	午前10時15分～11時	すこやか広場身体測定
23日(火)	午前9時45分～	制作活動
25日(木)	午前11時15分～	誕生会(誕生児は要予約)

問い合わせ: 子育て支援センター「にこぽーと」

☎87-0083



つぶやき
ひがしね保育園

「〇〇な人」

年長児が和紙と竹ひごを使って凧作りに挑戦しました。東陽グラウンドで凧あげを楽しんだときのこと。風に飛ばされA君の凧が地面に落下、運の悪いことにそれをB君が踏んで竹ひごが折れてしまいました。すると…

B君「A君ごめんなさい。」

今にも泣きそうな表情です。

A君「いいよ。仕方ない。」

保育士「A君ありがとう。ほんとにいいの？」

A君「うん。ボク心の広い人になろうって決めたから」

●ご結婚おめでとう

斎藤 繁之 荒砥甲
青木 春佳 鮎貝

中川 拓也 山口
武田 歩美 西川町

●こんにちは赤ちゃん

小湊ゆきの (立太 春菜) 鮎貝

菅原 旭陽 (あさひ 正 絵里) 十王

●おくやみ

橋本三代治 (90) 十王 岡部 茂夫 (79) 山口

青木 泰子 (89) 高玉 原 茂 (93) 高玉

菅原 道子 (63) 畔藤 高橋 とみ (94) 浅立

安部 たか (101) 下山 奥山ひとみ (32) 下山

迎田 嘉治 (79) 黒鴨 金子八重子 (86) 鮎貝

小椋 学 (56) 高玉 相馬 興一 (85) 鮎貝

佐藤 ひて (96) 畔藤 金田 徳次 (99) 高玉

新野 イト (64) 広野 迎田しげの (94) 鮎貝

小口 慶一 (97) 箕和田 山本 芳美 (78) 十王

山川 キエ (93) 中山 梅津 しげ (80) 荒砥乙

沼澤 晃一 (87) 浅立

●まちの人口

(平成31年2月28日現在／()は前月比)

- ・人口 13,746人 (▲22)
 - 男性 6,764人 (▲10)
 - 女性 6,982人 (▲12)
- ・世帯数 4,729戸 (+2)

Editorial Note

編集後記

▼山形の『最上紅花』の日本農業遺産認定により、今年の夏は今まで以上に町がにぎわいそうな予感。取材に行くのが今から楽しみです。皆さん、今年の夏はぜひ、紅花畑に集合をよろしくお願いします。

▼全国には14県15の日本農業遺産認定地域があります。その地域に住む人たちにとっては当たり前に見えるものかもしれませんが、すべてが継承していく必要のある大切な魅力です。携わる人だけでなく、私たち町民一人ひとりが地域の文化や歴史などを知り、未来へつないでいかなければならないと改めて思いました。▼広報担当になってもうすぐ4年になります。来年度も続投となるか現時点ではわかりませんが、どちらにしても次号の広報4月号は私が担当します。平成ラスト号です。ということで、何か企画を考えたいなあと思ひ、昭和ラスト号を見返してみたところ、なんと担当者は現在の広報担当課長……広報作成のノウハウ、継承されてます…よ、ね？(てづか)

— 表紙の写真 —



しらたかの冬の夜を彩る「しらたか雪紅(あか)り」が2月9日、町内9会場で開かれました。各会場では、雪灯籠の明かりがじんわりと灯り、幻想的な雰囲気を出し、会場に設置された特大のかまくらや雪だるまが注目を集めたほか、豆腐田楽や甘酒などの振る舞い、スタンプラリーなどが行われ、来場者は各会場を周遊しながらイベントを楽しみました。

●渡辺おさむ

「スイーツデコアートの世界」

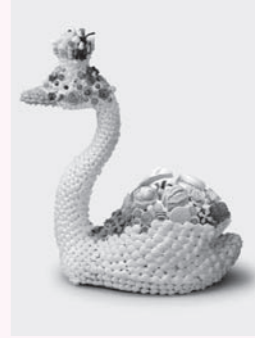

▲ 渡辺おさむ「swan」

いつ 4月6日(土)～5月26日(日)
午前9時～午後7時
どこで ギャラリー
休館日 4月8日(月)・15日(月)・22日(月)

5月7日(火)・13日(月)・20日(月)
観覧料 一般個人500円、大学生・高校生200円、中学生以下無料
主催 白鷹町文化交流センター
協力 渡辺おさむアトリエ
お問い合わせ 白鷹町文化交流センター
東北初！渡辺おさむによる大規模個展開催
樹脂を用いて様々なものにお菓子のデコレーションをする現代美術作家、渡辺おさむの個展。鳥や動物、人形など、他、フェルメールやゴッホ、

ルノワール、尾形光琳などの代表的名画が、本物そっくりのカラフルで精巧なクリウムやキャンディ、フルーツでデコレーションされ、新しい表現で生まれ変わります。可愛いだけではない、品格のある美しい作品は圧巻です。

関連イベント
クッキーチャームを作ろう

いつ 4月6日(土)～午後2時～午後4時
どこで 文化伝承室
講師 渡辺おさむ
参加料 500円
※申込不要、時間内随時受付

●団員募集

平成31年度
いつ 通年(月2回)
参加料 月1500円
講師 渡辺久美さんほか
募集期間 4月30日まで
ただし、定員(約10名)に達し次第締切。
申し込み あゆむまで
対象学年 新・小学2～6年生
山形交響楽団あゆむコンサートでは、様々な造形活動を通して造る楽しさや喜びを体験し、創造性を豊かにし、また仲間との連携や友情を育むことをねらいと

2019年度事業予定一覧

※事業予定は変更される場合があります。

- 4月6日(土)～5月26日(日) 渡辺おさむ「スイーツデコアートの世界」
 - 4月14日(日) 河村尚子ベートーヴェン・ピアノソナタ 第3回[全4回]
 - 4月27日(土) ワンコイン・コンサート①
 - 5月4日(土) ワンコイン・コンサート②
 - 5月12日(日) うたごえ喫茶⑩ 特別会
 - 6月6日(木)～7月28日(日) 「みんな/飯鉢王朝が/集めたもの」展
 - 7月7日(日) 桂吉弥落語会
 - 8月7日(水) アートキッズ団夏休み特別授業
 - 8月8日(木)～9月15日(日) 美しい風景写真100人展
 - 8月24日(土)・25日(日) 深山焼ミニ灯籠をつくるワークショップ
 - 9月15日(日) 「戦没作曲家・紺野陽吉の音楽ふたたび」コンサート(山響メンバー)
 - 9月25日(水)～10月20日(日) 梅津五郎絵画展/梅津五郎芸術賞 第3回 全国絵画公募展・募集発表
 - 9月 ゆらめき音楽会
 - 10月20日(日) 宝くじ公演 「朝倉さや&中孝介コンサート」
 - 11月10日(日) 河村尚子ベートーヴェン・ピアノソナタ 第4回[全4回]
 - 12月 山形交響楽団あゆむコンサート
 - 2020年1月12日(日)～2月2日(日) 第2回 白鷹町現役アーティスト展
 - 2020年3月 そば猪口アート公募展
- 通年
- ・うたごえ喫茶あゆむ [特別会のほか6回]
 - ・アートキッズ団 [特別授業のほか・月2回]
 - ・レコードコンサート [不定期] ほか

白鷹町文化交流センターAYU:M

[TEL] 85-9071 [FAX] 85-9072
[E-mail] shirataka@ayu-m.jp
[URL] http://www.ayu-m.jp/
4月から午後7時開館です
午前9時～午後5時 ※夜間のご予約がある場合は午後10時まで(ギャラリーを除く)。

4月までの休館日
3/18(月)・25(月)
4/1(月)・8(月)・15(月)・22(月)

●第49回 うたごえ喫茶あゆむ

いつ 3月24日(日) 午後1時30分開始(12時45分受付開始)
どこで ホール
出演 荒川一美さん、飯澤道子さん、佐藤朝子さん、佐藤祐子さん、志鎌典子さん、長谷川悟さんほか
会費 500円
(ワンドリンク付き)
定員 80人
(定員になり次第締切り)
申込 必要。あゆむまで
お申し込みください。

株式会社ハヤタ製作所 樋谷 裕さん（山口・22歳）

高校卒業後に入社し、もうすぐ5年目になります。当社は、時計（Gショックなど）と自動車電装品の組立がメインの会社です。私は車載ブザーの組立を担当しており、取引先のご希望に沿ったさまざまな規格の製品を製造しています。私たちが作り出した製品は、国内にとどまらず世界中の人のもとへ渡るので、誇りに思いながら仕事に励んでいます。

4月には新工場での操業が始まる予定です。規模が大きくなる分、今よりも仕事は大変になると思いますが、モチベーションも高まっています。今後、会社の成長とともに私自身も成長していきながら、より良い製品を作ることによって会社や地域に貢献していきたいです。



車が好きなので、休日はよく愛車でドライブに出かけます。



企業データ

■株式会社ハヤタ製作所
（白鷹町大字鮎貝 5822）

【事業内容】時計組立、自動車電装品組立、プラスチック金型設計・製造

【従業員数】96人

【問い合わせ】

☎ 85-5977



ふるさと
わたしは“白鷹町”で働いています。
～町内企業でがんばる若者たち～



一般財団法人 白鷹町アルカディア財団
鷹野湯温泉 パレス松風

工藤 茜さん（荒砥乙・25歳）

サービス業に興味があったことと、当社から声をかけていただいたことがきっかけで入社しました。フロントや宴会での接客、各種プランのご提案などを担当しています。お客様と直に接する仕事ですので、皆さんに良い気分になっていただけるような接客を常に心掛けています。そのため、「サービスが良かった」「良い場所だった」「また来たい」などという言葉をいただけたときは、やりがいを感じます。

町内外に限らず、最近では海外からのお客様も多くなっています。そこで、今後はさらに接客のスキルアップを図り、四季を通じて多くのお客様にパレス松風でのステキな時間を提供できるよう、これからもがんばりたいです。



ボタリングにハマって！
毎回、翌日は筋肉痛です(笑)

企業データ

■一般財団法人 白鷹町アルカディア財団
鷹野湯温泉 パレス松風
（白鷹町大字十王 5687-8）

【事業内容】宿泊・サービス業

【従業員数】32人

【問い合わせ】

☎ 85-1001

