

SHIRATAKA PUBLIC RELATIONS

広報しらたか

7

Jul.2019
No.1245

恐れずに

立ち向かえ



そんなまさか蚊(か)！の話

皆さんは「蚊^か」に対してどのようなイメージを持っていますか？
「刺されてもかゆいだけ」「ハチとかに比べたら怖くない」など——
「危険な生物」とは少しかけ離れたイメージではないでしょうか。
しかし…

非常に恐ろしい生き物なんです。

平成26年8月、日本国内で約70年ぶりとなるデング熱の国内感染が確認されました。感染者数は162名にまでのぼり、その感染力は非常に強力なものでした。デング熱は重症化すると出血熱や Dengue Shock Syndrome 症候群などを発症し、最悪の場合死に至ることもあります。

デング熱のほかにも日本では日本脳炎が広く知られており、海外にはマラリアやジカウイルス感染症といった危険な感染症を媒介する蚊もいます。特にマラリアに感染して命を落とす人は非常に多く、蚊は「世界で最も人を殺している生物」と言われるほど、恐ろしい生き物なんです。

そんなの遠い国の話——なんて思っていますが、地球温暖化やヒートアイランド現象等によって、危険な感染症を媒介する蚊の生息域は拡大しており、日本においても感染症がまん延する危険が迫っているのが実情です。

迫りくる恐ろしい感染症から身を守るためには、一人ひとりが蚊の発生防止について考える必要があります。



日本に生息する代表的な蚊のひとつ「ヒトスジシマカ」。

吸血の際に抗凝血作用物質を注入し、これによってアレルギー反応を起こすため、かゆみが生じる。また、デングウイルスやジカウイルス等を媒介する。

蚊^かの生態を知ろう——

日本では「アカイエカ」、「ヒトスジシマカ」、「チカイエカ」の3種類が代表的な蚊として知られています。また近年、デング熱やジカウイルス感染症を媒介する代表的な蚊「ネッタシマカ」も国際空港の周辺で捕獲されたことがあります。

蚊は卵↓幼虫（ボウフラ）↓蛹（さなぎ）↓成虫の順で成長します。幼虫から蛹（さなぎ）までは水中に生息し、産卵から12〜17日後で成虫になります。普段は風通しの悪い草むらなどに生息しており、人が発する炭酸ガスや皮膚のニオイ、温度を感じて人に近づいてきます。雄は花の蜜などをエサにしており、雌だけが産卵のために吸血をします。1回の産卵で100〜200個の卵を水中に産みます。生命力が非常に強く、水たまりのような少量の水があればどのような場所であっても繁殖することができます。気候等の条件が揃えば爆発的に発生します。晴雨を繰り返す日が多くなるこれからの時期は要注意です。

蚊(か)の発生防止対策を知ろう

蚊は成虫になると、空中を飛翔するため防除が難しくなります。そのため、水中にいる幼虫(ボウフラ)のうちに防除することが対策として非常に有効となります。また、飛翔してしまつた蚊が持つ感染症から身を守るために、蚊に刺されないための成虫対策も大切です。

【幼虫対策その①】
■たまり水をなくす

魚がいない池や下水溝、水たまり、水田、墓地の花立、空き缶、雨ざらしになっている容器など少量の水が溜まる場所であればボウフラは発生します。不要なたまり水があれば捨てましょう。

【幼虫対策その②】
■不要物・廃棄物は速やかに撤去する

家の庭や畑等で野ざらしになっている不要物(バケツ、タンクなど)や廃棄物はボウフラにとつて、格好の住処(すみか)になってしまいます。そういったものがあれば撤去しましょう。

【幼虫対策その③】
■汲み置き水は1週間に1回は換水する

農作物に水を与えるため、畑に容器等を設置し、水を汲み置きしているかたも多々いると思います。そのような場合は、1週間に1度は換水を行い、ボウフラが成虫にならないように対処を心がけましょう。

【成虫対策その①】
■肌の露出を控える

蚊が潜んでいるような場所(畑や田んぼ、山など)に行く時は肌の露出を控え、刺されにくい服装(長そで・長ズボン)を心がけましょう。

【成虫対策その②】
■忌避剤を使用する

祭りなどで夜の外出が多くなる夏。暑さも厳しくなり露出の多い服装になる場合は、忌避剤(虫よけスプレー)を使用しましょう。忌避剤は吸血行動を阻止する効果があり、感染症予防にも効果的です。

【成虫対策その③】
■生い茂った藪や草むらの草刈を行う

藪や草むらは風通しや日当たりが悪く、蚊が潜む格好の場所となります。生い茂っている場合は草刈を行い、風通しと日当たりを良くしましょう。

【成虫対策その④】
■網戸・防虫網を設置する

睡眠時に蚊に刺されてしまうことも多いのではないのでしょうか。蚊はほんの少しの隙間があれば屋内に侵入します。網戸が破れている場合は補修しましょう。

あなたの身近にありません蚊(か)?

生い茂った草むら



雨ざらしになっている容器



使われなくなったタイヤ

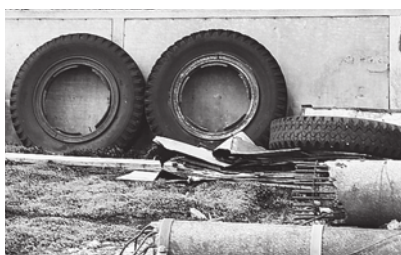

植木鉢の皿にたまった水



自分の身を守るためにも身の回りの改善を行いましょ

令和2年度 白鷹町重要事業要望

白鷹町では、町の将来像「笑顔かがやき心かよう美しいまち」を実現するためのまちづくりを進めています。地方創生を推進し、まちづくりが着実に実現するよう来年度の重要事業として次の項目を国や県に対し要望してまいります。

の拡充、推進等を要望するものです。

3 地方交付税総額の確保充実について

財政力の弱い過疎団体である本町が、地域の特色を生かした魅力あるまちづくりのために、地方交付税の確保について要望するものです。

4 地域公共交通に対する支援について

自家用車などの交通手段を持たない方の生活交通の確保・充実のため、デマンド交通やフラワー長井線への財政支援等を要望するものです。

5 過疎対策事業債の必要額確保について

過疎団体である本町が、将来にわたり安心して暮らすことができる地域社会の実現を図るため、その財源となる過疎対策事業債について、必要額の確保を要望するものです。

6 新たな過疎対策法の制定と支援について

過疎地域として多面的・公益的機能を担う本町の存続・発展に大きく資する「過疎地域自立促進特別措置法」が令和3年3月末に法期限を迎えることから、その後の新たな

過疎対策法制定について要望するものです。

7 地域医療の確保について

地域住民の健康を守るために、町立病院の安定した運営が可能となるよう、医師確保困難地域に対する財政措置の拡充などを要望するものです。

8 インバウンド着地型観光推進のための環境整備について

インバウンド（訪日外国人旅行）受入れ体制整備として、無料公衆無線LAN（WiFi）環境整備や多言語案内サイン整備等の支援を要望するものです。

9 木材の安定供給体制を構築するための支援の強化について

今後も町産材の利用拡大を進めていくため、間伐や路網の整備、高性能林業機械の導入等への支援について要望するものです。

10 中丸地区農村地域防災減災事業の早期実施について

ため池の決壊等の被害を未然に防ぐため、中丸ため池の防災減災対策について、県営事業としての早期実施を要望するものです。

11 森林境界明確化事業に新対する支援について

本町の森林面積の大部分を占める民有林について、境界の明確化作業を加速化させるため、航空レーザー測量の実施等の支援を要望するものです。

12 主要地方道長井白鷹線道路改築事業（荒砥橋工区）の推進について

橋台等の工事が進められている荒砥橋架け替えについて早期完成を要望するものです。

13 国道287号（菅蒲・下山地内）道路改築事業の早期着工について

道路幅が狭く、一部は歩道が未整備である同区間について、早期の改修を要望するものです。

14 長井〜白鷹間の西廻り幹線道路調査の早期着工について

国道287号を補完する幹線道路の整備に向けた路線調査等について要望するものです。

15 峰岸地区砂防自然災害防止事業（急傾斜地）の早期着工について

八乙女八幡神社北部の急傾斜地について、土砂災害の防止対策を要望するものです。

16 県立荒砥高等学校の単独新校としての存続について

本町唯一の県立高等学校である荒砥高校について、引き続き地域性豊かで特色ある学校運営が実施されるよう単独校としての存続を要望するものです。

1 白鷹高等専修学校への支援の充実について

霞城学園高校技能連携校として高等学校卒業資格を取得することができ、県からも補助金交付を受けていますが、近年は町外の入学者も大幅に増加していることから、更なる財政支援について要望するものです。

2 人口減少対策に対する支援について

急速な人口減少に緊急に対応するため、移住・若者流出対策及び少子化・結婚対策



要望書を受け取る五十嵐県議(左)



要望書を受け取る青木県議(左)



令和元年度 白鷹町消防操法大会



ポンプ車の部 優勝



— 5分団4部1班(浅立) —
岡田隆希、高橋 亮、小形峰樹、
梅津 力、小形匠善、小形暢之

小型ポンプの部 優勝



— 1分団3部1班(北小路) —
小林 崇、酒井駿吾、新野右京、
小林文明、吉田直樹

小型ポンプ積載車の部(模範)



— 2分団2部1班(箕和田) —
後藤尚道、長岡拓也、小口晋介、
迎田拓也、土屋建二、羽田 峻

小型ポンプの部 準優勝



— 3分団4部2班(佐野原・大瀬) —
五十嵐康洋、奥山 光、竹田雄大、
奥山友和、伊藤吉架

審査結果 (西置賜支部大会出場団体)

6月30日、町消防団が、操法技術と統制力を競い合う「白鷹町消防団操法大会」が町スポーツ公園ソフトボール場駐車場を会場に行われました。
審査は、小型ポンプ・ポンプ車・小型ポンプ積載車の3部門。各団員が、朝晩と繰り返し行ってきた訓練の成果を披露しました。各部門の審査結果は次のとおりです。



新 たな仲間とともに町の魅力を発信 地域おこし協力隊で新たに2名が着任

6月3日と17日に地域おこし協力隊の委嘱状交付式が行われ、新たに着任することとなった須藤充司さんと廣瀬将丈さんに委嘱状が交付されました。

須藤さんは十王地区を活動拠点とし、小売業に勤務していた時に培った食品の知識を活かして紅花と町内の農産物を活用した商品開発を目指していきます。

廣瀬さんは観光協会を活動拠点とし、これまで山形県のPR活動を行ってきた経験を活かし、町の観光情報発信業務を中心に観光と町の魅力を広める活動を行っていきます。



談話する須藤さん（左）と廣瀬さん（右）



観光客に対する“おもてなしの心”が称えられ しらたか旅先案内人が表彰

6月6日、山形県観光物産協会通常総会において、町の観光ボランティアガイドである『しらたか旅先案内人（梅津トシ子会長）』が功労者表彰を受賞されました。

同団体は、平成3年発足以降、「置賜さくら回廊」をはじめとした観光イベントの際、観光客に対する案内役として長年にわたり町の誘客活動にご尽力いただきました。その功績が認められ、このたびの受賞となりました。

現在会員は13名で、毎月研修会などを行いながらおもてなしの醸成に努めていただいています。



表彰を受けたしらたか旅先案内人の皆さん



食 食べる力は「生きる力」を育てる 柴田真佑さん講演会『お互い様』を開催

6月30日、柴田真佑さんの講演会が白鷹町産業センターで開催され、今回は「食育」と「防災」をテーマに貴重な体験談を交えて語っていただきました。

東日本大震災で家族や友人を失い、途方に暮れる子どもたち。給食が復旧したその日、「もう食べることができなくなった人の分までしっかりといただく。」そう心に刻み、悲しみを乗り越え生き抜こうとする子どもたちの経験から「食べる力」がどんな災害にも負けない「生きる力」を育むことと気づかされ、経験の中から導き出された食育の大切さに参加者は心を打たれました。



参加者に「食育」の大切さを熱く語りかける柴田さん



若者の視点から見えてくる地域創生のヒント 知事と若者の地域創生ミーティング in 白鷹

6月5日、吉村美栄子山形県知事が本町を訪れ、「知事と若者の地域創生ミーティング in 白鷹」が開催されました。今回は白鷹で暮らす若者11名に参加をいただき、若者が力を発揮できる環境づくりや地域課題、定住促進、地域の元気創出策などについて率直な意見を語っていただきました。

参加者はそれぞれ、地元を離れて初めて知った良さや県外から来たからこそわかる白鷹町の良さを抱いており、その良さをうまく発信できていないことに課題があると感じていました。また、「暮らしの中で特に不満はないが、楽しみもない」と感じている方が非常に多く、「若者が楽しめるイベント」が必要であると話し、「各地区に伝わる伝統行事や伝統工芸、町のイベントなど魅力を秘めたものがあるにもかかわらず、若者離れが進み、内容もワンパターン化してきている。だからこそ若者同士のネットワークを広げてアイデアを出し合い、魅力あるイベントづくりをしていきたい」。などと活発に意見を述べ合いました。

「地元に関心を持つ子どもを増やしていきたい」「若者が住んで楽しい町こそ、子どもたちが住みたくなる町」。そう強く思う若者が、何か行動を起こしたいと考えている中で、どのようなサポートが必要なのか。若者が語る白鷹町の地域創生策について、吉村知事は真剣な眼差しで耳を傾けました。



災害時に電気車両及び給電装置を提供 三菱自動車と災害時に関する協力協定を締結

白鷹町内で自然災害等により大規模停電が発生した場合において、白鷹町と山形三菱自動車販売との間で車両からの給電装置の提供協力をいただく協定を締結しました。

この協定は、万が一に備え、「災害発生時の初期活動として行動できる仕組み」を市町村と協力して構築していきたいという、山形三菱自動車販売様よりお声かけによるもので、電力や燃料の供給が途絶えた場合の機動力のある非常用電源として初期対応が期待されます。



協定書を交わす佐藤町長（左）と小野社長（右）

花いっぱい園庭で遊ぼう！ 保育園で植栽活動

6月6日にさくらの保育園で、6月10日にひがしね保育園で植栽活動が行われました。

たくさんの花を目にした園児は目をキラキラと輝かせ、お気に入りの花を選んだ後はいよいよプランターに植える作業。家庭で花を植えたことがある園児は、はじめての植栽でポットがうまくはずれない友達に「モミモミするととれるよ！」とアドバイスする姿も見られ、みんなで力を合わせてオリジナルの寄せ植えが完成。最後はジョウロでやさしく水をあげました。

「これは私が植えたの！きれいでしょ？」とニコニコ。今年も園庭はきれいな花でいっぱいです。



お気に入りの花をやさしく手に取って植える園児たち

横綱めざして「はっけよーい、のこった！」 蚕桑小学校相撲大会

6月11日、蚕桑小学校相撲大会が行われ、児童たちは白熱した取組を披露しました。

長い歴史を持つこの相撲大会では、1年生から6年生までの児童が参加。学年ごと男女別でトーナメント戦を行い、その年の横綱を決定します。始まる直前まで友達同士でニコニコと話をしていた児童たちも土俵に入ると表情は一変。闘志をむき出しにして構え、開始の合図がかかると同時に勢いよく前へと立ち向かい、激しくぶつかり合いました。

この日のために練習を積み重ねてきた児童たちが見せる本気の取組に会場は盛んに湧き、決着がつくと健闘をたたえる大きな拍手が場内を包みました。



①力強く気迫いっばいで押し込んだ／②目標であった横綱の座をつかんだ児童たち



あま〜いりんごができますように！ 鮎貝小学校でりんごの摘果作業

6月14日、鮎貝小学校の3年生によるりんごの摘果作業が箕和田地区のりんご農園で行われました。

摘果は、大きく甘いりんごを作るためには欠かせない作業でほとんどの児童が初めてとなる体験。「大きくてあま〜いりんごができるといいな！」と思いを込め、一つ一つ実を確かめながら丁寧に間引きを行いました。

秋の収穫までに葉摘み体験も行い、収穫前には文字を書いたシールを張り、一人一人オリジナルの文字入りりんごを収穫する予定です。



一つ一つ確認しながら摘果を行いました

いつ起こるかもしれない災害に備えて— 令和元年度白鷹町春季消防演習

6月2日、町消防団（平盛和団長以下668名）による春季消防演習が白鷹中グラウンドおよび荒砥仲町通りを会場に行われました。

春季演習は、団員の士気高揚と災害に備えた消防力および組織力の確立を目的として毎年行われており、部隊訓練のほか平成25、26年と2年連続で発生した豪雨災害を教訓に、水防訓練が披露されました。今年から全団員の活動服も更新され、団員の行動も例年に増して美しさが際立っていました。

荒砥仲町通りで行われた火災防ぎょ訓練は、実際の火災さながらの状況下で、俊敏な動きと迅速な放水、鎮火で周囲を魅了。その後、幼年消防クラブの愛真こども園の園児らが火の用心の誓いを披露しました。

また、演習の中では白鷹中学校および荒砥高校吹奏楽部による演奏が行われ、生徒らは連日の猛練習で磨きかけた素晴らしい演奏を披露しました。

部隊訓練



水防訓練



火災防ぎょ訓練



幼年消防クラブ（愛真こども園）



白鷹中吹奏楽部



荒砥高校吹奏楽部



空き家の放置は危険です！

近年、人口減少、少子高齢化などを原因として、空き家の数が増加しています。この中には、適正に管理されないことにより、周辺への悪影響を及ぼす空き家もあります。

適正に管理されていない空き家は、老朽化や雪害による倒壊などで、周囲に被害を与えるほか、防災、防犯、衛生、景観などさまざまな点において住民の生活環境に深刻な影響を及ぼします。空き家を適正に管理することは**所有者等***の責任です。万が一事故が発生すると、所有者等の責任として損害賠償を問われる可能性があります。

所有者等*…空家等の所有者、法定相続人または管理者

特定空家等とは？

- 倒壊等著しく保安上危険となるおそれのある状態
- 著しく衛生上有害となるおそれのある状態
- 適切な管理が行われていないことにより著しく景観を損なっている状態
- その他周辺の生活環境の保全を図るために放置することが不適切である状態

自治体の調査によって「特定空家等」と判断されたものは、行政指導の対象となります。所有者等には撤去や修繕に関する助言又は指導・勧告・命令がなされ、従わなければ行政代執行を行う場合があります。

■勧告が行われた特定空家等に係る敷地は、固定資産税等の住宅用地特例の対象から除外され、税額が最大6倍になります。

■行政代執行の経費は全て所有者等に請求されます。

相談しよう！

白鷹町空き家相談会

専門家による無料相談会を開催します。空き家の今後の対処方法、利活用の方法、相続登記等の具体的な手続きなど、空き家に関してお困りのことがありましたらこの機会にご相談ください！

- 日時 8月14日(水) 9時～12時
※要事前申込
- 場所 白鷹町文化交流センターあゆーむ
- 参加団体 山形県司法書士会、山形県宅地建物取引業協会、全日本不動産業協会山形県本部
- 申込期限 8月9日(金)
- 申込・問合せ 町民課くらし環境係

空き家になる前に…

相続手続きが行われないと、管理責任が希薄し、建物が放置されやすくなります。空き家になる前に事前に準備をしておきましょう。

準備のポイント！

- 現在の登記を確認する
- 「空き家になったら」を話し合う
- 専門家に相談する
(司法書士、不動産業者など)

空き家の管理

空き家は定期的な手入れや点検が必要です。月1回程度を目安に行いましょう。積雪や台風などの後も状況を確認しておきましょう。

- 外部
 - ☑立木の越境 ☑雑草の繁茂
 - ☑雪下ろし ☑雨どいの破損
 - ☑屋根材などの破損
- 内部
 - ☑換気 ☑室内の清掃
 - ☑家財の整理 ☑雨漏り

町内緊急メール 配信サービス開始

町では、昨年度より町民の皆さんへの緊急メール配信サービスを開始しました。

配信内容は、Jアラートにて配信される国民保護情報や町からの緊急情報等です。登録は簡単ですので、ぜひご登録ください。

【問い合わせ】総務課防災管財係 ☎85-6122

登録までの流れ

①空メール送信

携帯電話・スマートフォン、パソコンから (touroku@kinkyu-shirataka.jp) に空メールを送信する。



←QRコードからもアクセスできます。

宛先：touroku@...
件名：
本文：

送信

配信希望を登録するためのURL入りのメール（配信元ス：haishin@kinkyu-shirataka.jp）* が返信されてくるので、そこにアクセスする。

②返信メール受信

仮登録が完了しました

下記URLをクリックして登録を行ってください。

<http://XXXXXXXXXXXX/XXXXXXXXXXXXXXXX>

③必要情報入力

登録用ホームページで必要事項を入力し、登録する。

氏：××
名：×××
住所：○白鷹町内
○町外
登録理由：
○白鷹町に居住している
○白鷹町に実家がある
.....

「登録完了」のメールを受信し、登録完了を確認する。



登録が完了しました

XXXX@XXXXX.XXX が追加されました。

* URL入りメールが受信できない場合は、迷惑メールのフィルタ機能等を見直してください。受信許可する際はドメイン指定にて kinkyu-shirataka.jp を指定してください。

解除までの流れ

／ 配信が不要になった場合は… ／

①空メール送信

登録したメールから (kaijo@kinkyu-shirataka.jp) に空メールを送信する。



←QRコードからもアクセスできます。

宛先：kaijo@...
件名：
本文：

送信

「解除完了」のメールを受信し、登録解除を確認する。



メールアドレスが解除されました。

プレミアム付商品券を実施します

国で示しております10月からの消費税・地方消費税引き上げに伴い、低所得者や子育て世帯の消費に与える影響を緩和する目的で、各市区町村ではプレミアム付商品券の発行を予定しています。本町でも10月からの販売を予定しています。お1人さま2万5千円の商品券を2万円（プレミアム率20%）で購入いただけます。

対象者

- ①平成31年1月1日時点の住民のうち、平成31年度の住民税（町県民税）非課税者（住民税課税者と生計同一配偶者ならびに青色事業専従者および白色事業専従者・扶養親族・生活保護受給者を除く）
- ②令和元年6月1日時点の住民のうち、平成28年4月2日以降に生まれた子が属する世帯の世帯主
- ③令和元年7月31日時点の住民のうち、令和元年6月2日以降同年9月30日までの間に生まれた子が属する世帯の世帯主

対象者の①に該当する方には調査票（購入希望申請書）を郵送いたします。購入希望の方は申請いただき、審査後に引換券を郵送いたします。②、③に該当する方には引換券を郵送いたします。

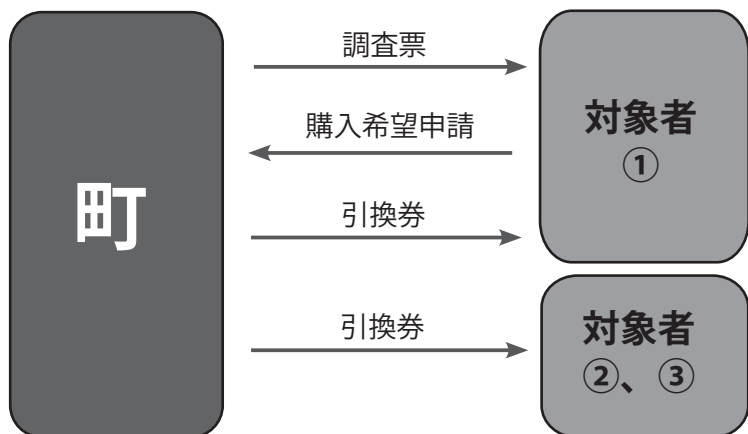

お知らせは基準日にお住まいの市区町村が行います。就職や転勤、入学等に伴い住所の異動がある場合は、引越し前後の市区町村の窓口で住所変更の手続きを行ってください。

スケジュール

《調査票》
7月中旬から郵送
《引換券》
9月中旬に郵送

プレミアム付商品券の取扱店舗を募集！

10月より販売を予定しているプレミアム商品券の取扱店舗を募集します。詳しくは町ホームページをご覧ください。

- 募集期間：7月16日（火）～8月20日（火）まで
- 対象者：町内で営業している事業所（業種不問）
- 提出先：白鷹町商工会
申請書は町ホームページ、商工観光課及び商工会で準備しています。

問い合わせ：商工観光課商工振興係 ☎ 87-0696

児童福祉制度・手当についてのお知らせ

【詳しい手続・ご相談】健康福祉課子育て支援係 ☎ 86-0212

児童扶養手当

ひとり親の方や、親に代わって子どもを養育している方に対し、生活の安定・自立の促進とともに、子どものすこやかな成長を願って支給されます。

●児童扶養手当を受給できる方

18歳に達する年度末までの児童（心身に障がいがある児童は20歳未満）を養育しているひとり親家庭（配偶者が一定程度障がいの状態にある場合も含む）の父や母、または養育者

※次の場合などは、対象になりません。

- ・養育者の所得が一定額以上の場合
- ・養育者、対象児童が公的な年金を受けることができる場合
- ・対象児童が児童福祉施設などに入所している場合

●一部支給停止措置について

手当を受けてから5年以上を経過した方（8歳未満の児童を監護する方を除く）は、就労などの実績がない場合、手当額が2分の1に減額されます。該当する方には適用除外のための届書を送付していますので忘れずに提出してください。

※次の場合は、減額対象になりません。

- ・あなたが働いているか、求職活動をしている場合
- ・あなたが身体上または精神上の障がいがある場合
- ・あなたが病気やケガで働くことができない場合
- ・あなたが子どもや親族を介護しなければならないため働くことができない場合

●未婚の臨時給付金について

未婚で児童扶養手当を受給の方（令和元年11月分が支給され、過去に法律婚をしていない方）に臨時特別給付金が支給されます。8月の現況届時に申請が必要となりますので詳しくは子育て支援係までお問い合わせください。

■支給内容(今年度、11月分より2カ月に一回の支給に変わります。今年度の支給月は4月、8月、11月、1月、3月となります。)

児童の数	全部支給のとき	一部支給のとき
1人目	月額 42,910 円	月額 10,120 ～ 42,900 円
2人目	10,130 円を加算	5,070 ～ 10,130 円を加算
3人目以降 (一人につき)	6,070 円を加算	3,040 ～ 6,070 円を加算

※所得限度額を超えた場合は、一部支給となります。

※一部支給については、所得に応じてきめ細かく定められています。

■所得制限限度額

扶養親族の数	本人の所得制限		配偶者・扶養義務者 (同居の直系血族および兄弟姉妹) の所得制限
	全部支給	一部支給	
0人	49万円	192万円	236万円
1人	87万円	230万円	274万円
2人	125万円	268万円	312万円

※扶養親族の数が3人以上のときは、1人につき38万円を加えた額になります。

●現況届の提出をお忘れなく

手当を受給している方は、毎年8月中旬に現況届の提出が必要になります。後日、該当する方に必要書類を送付しますが、現況届の提出がないと8月分以降の手当を受けることができません。忘れずに、早めに提出ください。

各届出は期間内に忘れずに提出してね



特別児童扶養手当

特別児童扶養手当は、精神または身体に障がいのある児童の福祉増進のために支給されます。

●特別児童扶養手当を受給できる方

20歳未満で精神または身体に障がいのある児童を養育している父母または養育者。

※次の場合などは、対象になりません。

- ・対象児童が児童福祉施設などに入所している場合
- ・養育者の所得が一定額以上の場合

●所得状況届の提出をお忘れなく

手当を受給している方は、8月12日～9月11日（今年度は8月9日から9月11日）までの間に所得状況届の提出が必要になります。後日、該当する方に必要書類を送付しますが、所得状況届の提出がないと8月分以降の手当を受けることができません。忘れずに、早めに提出ください。

■支給内容(4月、8月、11月の3期に分けて支給します。)

障害等級	1級	2級
手当月額	52,200 円	34,770 円

■所得制限限度額

扶養親族の数	本人の所得制限	配偶者・扶養義務者 (同居の直系血族および兄弟姉妹) の所得制限
0人	459万6千円	628万7千円
1人	497万6千円	653万6千円
2人	535万6千円	674万9千円

※扶養親族の数が3人以上のときは、1人につき38万円を加えた額になります。

■町民プールを一般開放します

●開放期間

7月13日(土)～15日(月・祝)

7月20日(土)～21日(日)

7月28日(日)～8月18日(日)

●利用時間 午前9時～午後4時
※正午～午後1時まででは施設し
閉場します。※8月13日(火)は午後3時ま
で開放します。※白鷹中水泳部活動により、
コースの一部を制限する場合
があります。

●注意事項

①プールへは白鷹中体育館北側
から入場ください。②幼児が利用する場合は必ず保
護者が付き添ってください。③監視員の指示には必ず従っ
てください。④入水前に準備運動を十分に
行ってください。⑤水鉄砲などは持ち込みを禁
止します。⑥ほかの人の迷惑になる行為は
絶対におやめください。⑦持ち物の管理は自己責任で
行ってください。⑧自転車にはカギをかけ、プー
ルわきの駐輪場にとめてくだ
さい。※7月27日(土)は、第56回白
鷹町小・中学校及び町民水泳
大会開催のため、終日、一般
開放は行いません。

【問い合わせ】

教育委員会生涯スポーツ係
☎85-6147

■令和元年度体力・運動能力調査参加者募集

●いつ 8月10日(土)

午前10時15分～昼12時(予定)

※午前9時30分受付開始

●どこで 鮎貝小学校体育館

●対象 20歳～79歳の男女

●募集人数 35名程度

●申込締切 7月30日(火)

午後5時

※定員になり次第締切。

【申し込み・問い合わせ】

教育委員会生涯スポーツ係
☎85-6147

募集

第51回

読書感想文並びに絵本の一行感想

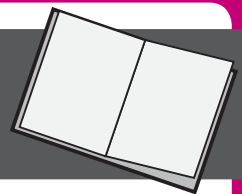

●募集対象

- ①白鷹町内の幼児(保育園・子ども園)
- ②小学校・中学校の児童・生徒
- ③県立荒砥高等学校の生徒及び白鷹高等専修学
校の生徒
- ④白鷹町民

●募集区分

- ①幼児の部…絵本の一行感想・俳句・川柳
(読み聞かせの後のつぶやき等)
- ②児童・生徒の部…読書感想文
※荒砥高等学校以外の高校生は、一般の部に
応募してください。
- ③一般の部…読書感想文
俳句・川柳「本に関すること」

●応募方法

- ①各保育園・子ども園については、応募用紙に
作品を記入し、各保育園・子ども園に応募し
てください。(応募用紙は、各保育園・子ど

も園にあります。)

- ②小学校・中学校・高校・専修学校については、
応募票を添付し、各学校を通じて応募してく
ださい。
- ③一般の方は、応募票を添付して教育委員会・
町立図書館へ応募してください。
(応募票は町立図書館にあります。)

●応募点数

- ①読書感想文…小中学校は各学級1点(未発表
のもの)
- ②俳句・川柳…1人各3点まで(未発表のもの
・指定用紙)
- ③絵本の一行感想…各保育園・子ども園は各学
年齢2点(指定用紙)
俳句・川柳…各保育園・子ども園 5点まで

●締切日 8月30日(金)

【問い合わせ】白鷹町立図書館 ☎87-0217

■ 6次産業化の取り組みを支援します

今年度も6次産業化に取り組む個人・団体を対象に支援メニューを準備しています。町の資源や農林水産物を活用した商品開発や販路開拓など段階に合わせた支援になっています。詳しくは町ホームページをご覧ください。

なお、下記の日程で事業説明会を行います。これまでの事例や補助内容などをお話しますの

で、6次産業に取り組みたい方や興味のある方はお集まりください。

●いつ 7月24日(水)

午後6時30分

●どこで 土里夢館(町下公民館)

【問い合わせ】

商工観光課商工振興係

☎87-0696

■ 第25回参議院議員通常選挙から

第11投票区(荒砥)の場所が変更になります

旧 白鷹町役場 ロビー
新 中央公民館 町民ラウンジ
※中央公民館周辺の工事をしているため、駐車場が狭くなっていますのでお気をつけて駐車ください。

●駐車場は「正面駐車場」、「正念寺駐車場」、「荒砥高校駐車場(20・21日のみ)」に駐車いただきますようお願いいたします。

【問い合わせ】

選挙管理委員会

☎85-6120

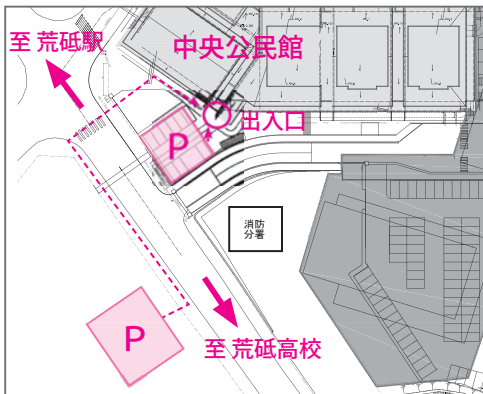

駐車場マップ

おいしい近場で「はじめまして」事業

令和元年度3回目

花火のように盛り上がり!

婚活サポート委員会では、町内飲食店と協力して、独身者の方を対象に、気軽に参加できる出会いの場を提供します。ぜひ、お友達と一緒にご参加ください。

8月3日(土)

午後6時~8時

- ♥開催店 Takadama-izakaya あん (高玉 996-27)
- ♥対象者 30歳以上の独身男女 各15名(20歳代も可)
- ♥参加費 男女とも3,500円
- ♥内容 ビュッフェスタイル・アルコール有。グループに分かれてスタッフが出したお題に答えていただきながらトークタイムをお楽しみください。
- ♥申込先 TEL: 0238-85-4566 (あん)
メール: pointflag.pf@gmail.com
- ♥申込方法 氏名(ふりがな)・性別・年齢・職業・携帯番号・出身地を記載のメールを上記アドレスに送付ください。電話でも受付いたします。
- ♥申込期限 7月29日(月) 23:55まで



参加条件
30歳以上・パートナー不在の方(年上好きの20代)
切 7月29日(月)
TEL: 0238-85-4566(あん)
Mail: pointflag.pf@gmail.com

おいしい近場で「はじめまして」事業
花火のように盛り上がり!
出合いの日 8月3日(土)
18時から20時(受付は5時半スタート)
料金 3,500円(税込)
募集人数 男15 女15

【問い合わせ】白鷹町婚活サポート委員会事務局(健康福祉課子育て支援係) ☎86-0212

新しい町役場で、
一緒に働きませんか？

【第1次試験】

9月22日 日

※第2次試験は10月中・下旬予定

《受験申込受付期間》

8月9日 金 まで

※郵送の場合は8月9日 金 必着

【平成30年度採用職員】

令和2年度採用 白鷹町職員採用試験のご案内

募集職種	採用予定人員	受験資格
上級行政職	若干名	次のいずれかに該当するかた ①昭和56年4月2日から平成10年4月1日までに生まれたかた ②平成10年4月2日以降に生まれたかたで、学校教育法による大学（短期大学を除く）及びこれと同等と認められる学校を卒業したかた、又は令和2年3月までに卒業見込みのかた
上級専門職（土木）	1名	平成2年4月2日から平成10年4月1日までに生まれたかた
上級専門職（建築）	1名	平成2年4月2日から平成10年4月1日までに生まれたかた
初級行政職	若干名	平成10年4月2日から平成14年4月1日までに生まれたかた ※ただし、学校教育法による大学（短期大学を除く）及びこれと同等と認められる学校を卒業したかた、又は令和2年3月までに卒業見込みのかたは受験できません。
初級専門職（土木）	1名	

●試験内容

【第1次試験】教養試験、専門試験（専門職のみ）、事務適正検査（行政職のみ）、一般性格診断検査、作文試験

【第2次試験】面接試験（第1次試験合格者についてのみ通知します）

●提出書類

- ①白鷹町職員採用試験申込書及び住民票抄本（世帯主名、続柄、本籍、筆頭者名は不要）
- ②写真（3カ月以内に撮影したもので、タテ4cm × ヨコ3cm、無帽、上半身、正面）

●募集要項・受験申込書の配布

- ①白鷹町役場で受け取る場合は、役場2階総務課において交付します。
- ②郵便で請求する場合は、120円切手を貼った宛先明記の返信用封筒（角型2号）を同封のうえ、「白鷹町職員採用試験申込用紙請求」と朱書きして総務課総務係まで送付してください。
- ③町ホームページ（<http://www.town.shirataka.lg.jp/>）からもダウンロードできます。

【応募先・問い合わせ】 〒992-0892 白鷹町大字荒砥甲833番地 総務課総務係 ☎85-6120

私たちと一緒に
地域に愛される病院を
つくりましょう！

令和2年度採用 白鷹町病院事業等職員募集

募集職種	採用予定人員	受験資格
薬剤師	1名	昭和55年4月2日以降に生まれたかたで薬剤師の免許を有するかた、または来春取得見込みのかた。
看護師	1名	昭和55年4月2日以降に生まれたかたで、看護師の免許を有するかた、または来春取得見込みのかた。
理学療法士 または 作業療法士	いずれか1名	昭和55年4月2日以降に生まれたかたで、理学療法士または作業療法士の免許を有するかた、又は来春取得見込みのかた。

●試験日及び試験会場

応募者へ個別にご連絡します。(10月上旬予定)

●試験内容

作文・面接(詳細は後日連絡します。)

●採用予定年月日

原則として令和2年4月1日

●受験申込期間

7月16日(火)～9月20日(金)

※郵送の場合は9月20日(金)必着

●募集要項・受験申込書の配布

受験資格や試験内容などを記した募集要項及び受験申込書は、町立病院事務局、郵便による請求(120円切手貼付し宛先を明記した角2号の返信用封筒を同封してください)、町立病院ホームページからのダウンロードで入手できます。

《ホームページアドレス》

<http://www.hospital.shirataka.yamagata.jp/>

地域医療を守るため、

私たちと一緒に働きましょう



【応募先・問い合わせ】〒992-0892 白鷹町大字荒砥甲 501 番地 白鷹町立病院事務局 ☎ 85-2155

地域おこし協力隊通信

—— 第40回 ——

「白鷹町の皆さん、はじめまして」
鷹山地区で活動中の大津です

地域おこし協力隊
大津 大介



よろしくお願いします!

今年の4月より地域おこし協力隊として鷹山地区で活動しています。活動分野は主に農業と狩猟です。地域の活動のお手伝いとして、ワイン用のブドウ畑や田んぼの作業、紅花栽培のほか、空き地をお借りして地区の行事に利用するための季節野菜の栽培を行っています。

白鷹町に来るまでの私の生活は、モータースポーツも含めたドライブ業で生活しながら、国内、海外さまざまな場所に行ったり住んだり繰り返してました。中学生の時にプロのド

ライバーになると決めて活動してきましたが、同じく若い頃から農業にも興味があり、50歳までには自分の農地を持って農業を始めるつもりでいました。昨年頃から農業活動を進めていく中で地域おこし協力隊という制度を知り、地域振興に重ねて自分も成長していけることに興味を持ちました。

白鷹町に来てからは毎日同じ場所で農作業を行っています。が、のんびり農業というイメージでもなく天候や雑草に左右されながら何かと忙しい日々を送っています。欲は深くありませんがさまざまなことに興味があるので、地域振興につながる自主活動なども徐々に提案していきたいと思っています。



萩野地区の紅花畑

町報川柳 一 民 一

当選で民の心が消えた人	鮎貝 植木 英夫
民意おり選ばれし者さあ頑張れ	浅立 梅津美千子
町民が新元号に夢を持つ	鮎貝 神保 玲子
国民を愛でて天皇退位され	荒砥乙 土谷 灯一
田植てこ一日農民大いばり	荒砥乙 木口 とよ
人民の怒り辺野古の海へ埋め	菖蒲 小関 弘
国民に心寄り添うと令和のお方が	山口 渡部喜美子
勿体ない主権在民大事にしよ	浅立 梅津 太一
日本にも他民族の人住んで居る	ふじみ野市 村上 桂造
民よりもトランプの意見聞く総理	十王 守谷 三郎
嘘少し混ぜた民話の灯が温い	高玉 橋本つね子
民話など今の子供が遠くなり	山口 石川與次衛門
万民へ白鷹の酒蔵人考	坂戸市 安達 功
山形の民謡花笠ヤツシヨマカシヨ	荒砥乙 五十公野春巳
国民みんなで令和に向い笑顔の花咲かそう	広野 新野智耶子
民謡を英語でサービス舟下り	高岡 安部 健一
誇れる田舎民の気質もアルカデア	荒砥乙 保科 努
公民館サロンでにぎわう仲間たち	荒砥甲 鈴木美貴子
国民が皆んなで拍手新天皇	高玉 高橋 朝子
舟下り民謡波間夢心地	十王 松野いせ子
民衆の声は何処へかやまびこか	箕和田 土屋 平敏
安部さんよ民衆の声聞いてくれ	箕和田 土屋 敏子
町民と呼ばれし頃の里の愛	山口 児玉 保子
民間の飛行機飛んで平和かな	浦安市 鷹山 悠介
ほっこりした民話の力語り継ぐ	長井市 鈴木 トミ
	十王 守谷 勝助

次回「整」七月二十五日まで／「帰」八月二十五日まで（※作品には、ふりがなを振ってください）
白鷹町大字荒砥甲八三三番地 白鷹町役場企画政策課情報係 宛

あなたも『認知症サポーター』 になりませんか？

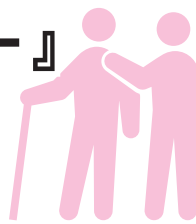

平均寿命が伸び、少子高齢化が進行する中、年齢を重ね、たとえ認知症になっても地域で安心して過ごしていくためには、地域の見守り・支え合いがとても大切です。

一人でも多くのかたが、認知症についての正しい理解を持ち、認知症のかたが住み慣れた地域で安心して住み続けられる白鷹町を目指していきます。

認知症サポーターとは？

認知症について正しく理解し、認知症のかたや家族を地域で温かく見守っている応援者です。認知症サポーターは何か特別なことをするのではなく、自分のできる範囲で活動をしています。

町内の認知症サポーター
現在の数・・・

1,291名

こんな活動をしています！

- サポーター1. 友人や家族等周りの人に学んだ知識を伝えています。
- サポーター2. 街中で困っている様子のかたに声をかけるようにしています。
- サポーター3. 認知症に関しての行事があれば、積極的に参加しています。

小学生、中学生、高校生の

認知症サポーターも増えています！

★地域包括支援センターでは、認知症サポーター養成講座を開催しています。

受講ご希望のかたは、地域包括支援センターにお問い合わせください。

受講修了者には認知症サポーターの目印であるオレンジリングを差し上げます！



【問い合わせ】 健康福祉課地域包括支援センター係 ☎ 86 - 0112

熱中症にはご注意を！

「熱中症」は、気温が高い日はもちろん起こる可能性がありますが、気温がそれほど高くない日でも、湿度が高い・風が弱く日差しが強い・(急に暑くなり)体が暑さに慣れていない時は注意が必要です。



＜熱中症の予防法＞

- こまめに水分補給しましょう。
室内でも、外出時でも、のどの渇きを感じなくても、こまめに水分を補給しましょう。
- 暑さを避けましょう。
屋内でも条件が重なると熱中症になります。扇風機やエアコンで室温・湿度を調整しましょう。屋外では、日陰でこまめに休憩をとりましょう。帽子や日傘も活用しましょう。
- 日頃から暑さに備えた体づくりをしましょう。
食事や睡眠はしっかりと、日頃の運動習慣で体力をつけておきましょう。

『出会い広がり 心つながる みんなの図書館』

1日のプレオープンでは124名、15日のグランドオープンには350人の来館者を迎え、その後も毎日150人前後の来館者があります。
一般図書の他に雑誌も充実しておりますので、ぜひ来館してください。

休館中の
新刊も含めて
450冊!!

新刊 ～郷土の方の出版物

すばる一八つのきらめく物語 中川栄子・ゆかり 著
詩集 寒い季節に 丸川正晃 著
庄内・十五里原の陣 佐藤 健一 著



◎開館時間：午前9時～午後7時
◎8月の休館日：8日（木）、22日（木）

第388回 夜のおはなしの会

[日時] 8月2日（金）午後7時～
[場所] 白鷹町立図書館

《こんな雑誌があるよ!》

おなじみ 文藝春秋	テレビだけでは不安な時 趣味の園芸	つい作りたくなる すてきにハンドメイド
より良い生活のために ESSE	世の中で注目されていることは? 週刊新潮	赤ちゃんの子育てに ひよこクラブ
レポーターリーを増やす きょうの料理	観光地だけでなく掘り出し物も 旅の手帳	山形の情報誌 ZERO
暮らしに役立つ 暮らしの手帖	絵本や児童書にまつわるお話 MOE	映画大好きな人、どうぞ! キネマ旬報
ゆるっと読める 婦人公論	10・20代～ファッション雑誌 nonno	新刊と話題の本の紹介 ダ・ビンチ
ちょっと確かめたい時に役立つ 現代農業	30・40代～ファッション雑誌 MORE	山のことならこの一冊 山と溪谷

新刊図書もたくさん準備しています!

友達を誘うだけで簡単に

儲かるという話には注意!



マルチ商法とは、商品やサービスを契約して組織に加入した上で、次は自分が友人などを誘い、新たな加入者を見つけることによって、マージンが支払われる仕組みの商法のことです。連鎖販売取引、ネットワークビジネスとも言われます。

勧誘の時に紹介される一部の成功話のように誰でも簡単に利益を得られるわけではなく、本当に儲かるのは組織の上部にいる一部の人間だけです。

マルチ取引では、友人、知人、親戚など身近な人が誘われ、断りにくい状況に陥るといった特徴があります。販売組織への入会金を支払うために、消費者金融から借金をしてしまい、商品が売れずに在庫を抱え、ローンの返済が困難になるケースもあります。

▶▶アドバイス!

- 「簡単にもうかる」「すぐに元が取れる」などの甘い言葉を信じて安易に契約をしないようにしましょう。
- 友人や知人の紹介であったとしても、興味がない場合には、きっぱりと断りましょう。

くらしの 豆 知識

— vol.67 —

【問い合わせ】
町民生活相談センター
(町民課くらし環境係)
☎85-6131
置賜消費生活センター
☎0238-24-0999

給食に思いを込めて

ちょうりじょうゆうびん 7月の予定献立表

—おらほの食材—

米・米沢牛・小松菜・きゅうり・トマト・ミニ
トマト・玉ねぎ・にんにく・じゃがいも・キャベツ・
ピーマン・さくらんぼ・すいか・納豆・みそ等

日	曜日	料理名
1	月	ごはん、鶏肉のレモン漬け、おかか和え、ほうれん草のみそ汁
2	火	ごはん、さんま紅葉煮、炒めビーフン、緑黄色野菜のみそ汁、さくらんぼ、(中学のみ) チーズ
3	水	山形県産米粉コッペパン、ミートソース、ツナとほうれん草のサラダ、コンソメスープ
4	木	ごはん、野菜とわかめの豆腐よせ、切り干し大根煮、キャベツのみそ汁、白鷹産大豆の納豆
5	金	冷やし中華、星のコロッケ、七夕お星さま三色ゼリー
8	月	ごはん、豚肉のパンソテー、小松菜のナムル、厚揚げのみそ汁
9	火	白鷹産米沢牛の牛丼、野菜と小魚のごまびたし、豆腐のみそ汁
10	水	食パン、白身魚のハーブ焼き、トマトといかのマリネ、カレースープ

7月の給食では、白鷹町産の米沢牛とさくらんぼを使用します。町内の肥育農家の方が大切に育てた牛肉は、牛丼として提供します。

さくらんぼの品種は紅秀峰です。今年は特に霜や雹が降るなど難しい気象条件の中、栽培から収穫まで、たくさんの愛情が注がれたさくらんぼです。

多くの方々のご協力により、地元の食材を多く使わせていただけることを幸せに思います。生産者の方々の思いのこもったさまざまな旬の食材を、おいしく調理して子どもたちに届けます。

11	木	セレクト給食：ごはん、鮭フライまたは塩麹チキンカツ、切り昆布煮、打ち豆ともやしのみそ汁
12	金	ごはん、ハンバーグごま入りしょうゆあん、ゆかり和え、じゃがいもと玉葱のみそ汁、ミニトマト
16	火	ごはん、あじの南蛮漬け、海藻サラダ、絹さやのみそ汁
17	水	コッペパン、鶏肉のハニーマスタード焼き、チーズインサラダ、コーン入り野菜スープ、りんごジャム
18	木	ポークカレー、星のオムレツ、カラフルサラダ、すいか
19	金	ごはん、炒り豆腐、調理場の即席揚げ、ワタンスープ
22	月	ごはん、ウインナーケチャップソースかけ、カミカミサラダ、もやしと豆麩のみそ汁
23	火	ごはん、さば昆布醤油干し、五目豆、小松菜のみそ汁
24	水	食パン、えびカツ、キャベツとコーンのごまドレサラダ、ミネストローネ
25	木	ごはん、和風だれの肉団子、ひじきサラダ、きのこスープ、(中学のみ) ビーンズカル
26	金	ハヤシライス、ポークソーセージ玉子焼き、コールスローサラダ、ヨーグルト

※この他、毎日牛乳が1本付きます。
※材料の都合により、献立を変更する場合があります。

白鷹町総合型地域
スポーツクラブ通信

ROKKU
ROKKUを楽しもう♪

Vol.85

参加者募集!

★夜空の観察★

夏の星座を探してみよう!



いつ 8月6日(火)

午後7時30分～8時30分

場所 白鷹スキー場駐車場

対象 どなたでも

持ち物 筆記用具、懐中電灯(小さいもの)・上着(防寒用)

参加費

会員100円非会員300円

※曇天(雨天)の場合は、

スキーハウスでスライドショーを行います。

指導 竹田 久次氏

申込締切 8月1日まで

夏休み「将棋教室」

初心者の方も

経験者も大歓迎!

いつ 8月1日(木)

いつ 8月2日(金)

午前9時30分～11時30分

場所 白鷹町武道館

対象 町内小学校の生徒

で初心者の方・経験者で対戦

したい方(保護者も可)

持ち物 飲み物、内履き

参加費 会員100円非会

員300円(二日に付き)二日

続けてでも一日のみでも申込

みできます。

指導 竹田 久次氏

申込締切 7月26日まで



白鷹町総合型地域スポーツクラブ
ゆめスポしらたか
「ROKKU」会長 岡田 明
(事務局：白鷹町武道館内)
tel.87-8988
E-mail rokku@sgic.jp
ホームページ
「ゆめスポ
しらたか」
で検索。または、

◎走りっかクラブ
走ることを通して
楽しく健康な
カラダを作りましょう!
いつ 毎週月、水曜日
時間 午後6時45分から
場所 荒砥小グラウンド
▼対象 4年生以上(3年生以下は事前にご相談ください。)
指導 白鷹マラソンクラブ
持ち物 水分、走れる服装、
シューズ、タオル
(大人の参加も可)

◎セルフ
コンデショニング教室
ストレッチポールを使いながら
身体の調子を整えます。
いつ 毎月第1、3木曜日
▼時間 午後7時30分から
▼場所 白鷹町武道館
▼対象 大人、シニア向け

問い合わせ・申し込みは
すべて事務局まで♪

—令和元年度—
“明るいやまがた”
夏の安全県民運動

実施期間：7/19(金)～8/18(日)

夏は、長期休暇やレジャー、暑さによる気のゆるみ、疲労などから、交通事故や水の事故等が多くなります。また、青少年の非行や身近な犯罪等も多くなる傾向があります。

町民総ぐるみで運動を推進し、「安全で明るい白鷹町」にしましょう。

子どもと高齢者の交通事故防止・飲酒運転の撲滅

～交通安全「よく見て確認 ゆとり行動」～

- 前をよく見て運転集中
- 歩行者を守ろう
- 全員で着用シートベルト
チャイルドシート
- こまめな切り替えによるハイビームの積極的活用
- 飲酒運転を「しない させない 許さない」の徹底



身近な犯罪等の防止

～みんなでつくろう安全・安心の街～

- 外出するときや夜間、就寝するときは、必ず戸締りしっかりカギかけて。
- 車から離れるときは「キー抜き・ドアロック」し、カバンや貴重品は置かないようにしましょう。
- 地域ぐるみで犯罪を防止し、安全で住み良い地域にしましょう。



海・山・川での事故防止

～安全で楽しい夏休み～

- 子どもの遊泳には保護者等の監視を怠(おこた)らないようにしましょう。
- 登山や釣りは、体調に注意し無理のない安全な計画で行おう。
- 危険な場所で遊んでいる子ども等には、みんなで注意しあおう。



**青少年の健全育成といじめ・非行
及び犯罪被害防止**

～みんなで育む人間性・社会性豊かな青少年～

- 子どもを事故、犯罪等から守る運動
- あいさつ・見守り運動
- モラル・マナーの向上運動



「ながら見守り」を推進しましょう！

「ながら見守り」とは・・・

日常生活の中で、防犯の視点を持って地域の見守り(登下校時の子どもの見守りなど)を行うことです。

買い物を
しながら

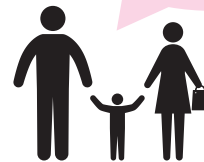

ウォーキング
しながら

犬の散歩を
しながら



いつもより少しだけ周囲に気を配って、地域の皆さんで防犯活動に参加しましょう！皆さんのご協力が地域の安全につながります！

第2次白鷹町健康増進計画 **元気ニコニコしらたか21****GENKINIKONIKOSHIRATAKA 21**

【問い合わせ】健康福祉課健康推進係 ☎ 86-0210

【日本の^{あか}をつくる町の健康づくりポイント事業】**「しらたか^{けんこう}健紅マイレージ」にチャレンジ！！**

ご自身の健康づくり活動をポイント化する「しらたか健紅マイレージ」。記録ハガキにポイントを貯めて提出することで特典が得られます。



とてもお得な
けんこう
健紅習慣！

詳しくは
チラシをみてね！

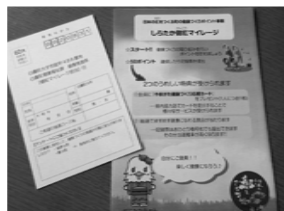

対象：町内にお住まいの19歳以上の方
(令和2年4月1日現在年齢)

期間：平成31年4月～令和2年3月

4. どんな特典があるの？

- ① 50ポイント達成者全員に『やまがた健康づくり応援カード』をプレゼント。県内協力店に提示することで優待を受けることができます。
- ② 抽選で景品が当たる！！(人間ドック無料券、飲食店利用チケット、若鮎マラソン大会招待券など)

★昨年度は125名の皆さんから、179枚の提出をいただき、約40名のみなさんに景品をお届けしました。見事、若鮎マラソン大会招待券が当選しチャレンジする方々からは、『9月の大会に向けて少しずつ家の周りで練習を始めた』など、うれしい声が聞こえています。

地域の仲間を取り組みたい！企業で従業員の健康づくりに活用したい！そのような時はまとめて記録ハガキをお渡ししますので、健康推進係までお問い合わせください。

1. 記録ハガキはどこでもらえるの？

健康福祉センター、各地区コミュニティセンター、中央公民館、白鷹町武道館、または町の健康づくり事業にて配布しています。

2. どんな取り組みがポイントになるの？

- ① 健康診査、がん検診、人間ドック、歯科健診などを受ける。(10～30ポイント)
- ② 町や地域、職場での健康づくりのイベントや教室、仲間同士での健康づくり活動に参加する。ボランティア活動もOK。(5～20ポイント)
- ③ 自分の目標を立てて健康づくりを続ける。(薄味をこころがける・毎朝ラジオ体操をするなど)(2～10ポイント)

自分に合った健康づくりに取り組んで、50ポイント目指しましょう！(ポイントの詳細はチラシにてご確認ください)

3. ポイントがたまったら？

記録ハガキを、健康福祉センターに提出または62円(10月1日以降は63円)切手を貼って郵送してください。50ポイント毎におひとり様何枚でも提出可能です。

《昨年度の参加状況》

年代別	人数	割合(%)
20代	4	3.2
30代	12	9.6
40代	9	7.2
50代	11	8.8
60代	56	44.8
70代	27	21.6
80代	4	3.2
90代	2	1.6
合計	125	

デマンドタクシー 運行・予約受付カレンダー



日	月	火	水	木	金	土
				①	②	3
④	⑤	⑥	⑦	⑧	⑨	10
11	⑫	⑬	⑭	⑮	⑯	17
⑱	⑲	⑳	㉑	㉒	㉓	24
㉔	㉕	㉖	㉗	㉘	㉙	31

※通常のタクシーとは異なり、乗り合いのタクシーのため出発時間や到着時間に幅が生じます。時間に余裕をもってご利用ください。

- 運行日 毎週月～金曜日
- 予約受付日 日～金曜日（丸印の日）
※利用する際は、前日までご予約ください。
ただし、当日午後1時以降の便を利用する場合は、当日午前9～11時まで予約すれば利用可能です。
- 受付時間 午前9時～午後5時
- 利用料金 1回 500円（未就学児無料）
※障がい者手帳の掲示で1回 250円
運転経歴証明書の提示で1回 300円

デマンドタクシー予約センター ☎ 85-0365

吹奏楽部による演奏

春季消防演習にて

毎年、この時期白鷹町春季消防演習があり、分列行進の演奏をさせていただきました。

今年度の吹奏楽部は、1年次7名、2年次6名、3年次6名 全19名で活動しております。例年以上に頑張っていますので、引き続き、温かい応援をお願いします。



荒高掲示板

吹奏楽部による演奏

知事と若者の地域創生ミーティング in 白鷹に参加

知事と若者の地域創生ミーティング in 白鷹町に参加

荒砥高校より生徒会長の小松洸哉君、生徒会副会長の吉田愛果さんが参加しました。2人は、町内に住む40代までの9名の大人の方に交じり、高校生の視点から町の活性化に向けたアイデアを述べました。



[中央公民館展示案内]

《書道コーナー》

【掲示期間】 6月1日～7月31日まで

殿岡 春草さん（荒砥）
 須貝 修成さん（高岡）
 平井 優苑さん（畔藤）

【掲示期間 8月1日～9月30日まで

奥山 玉船さん（荒砥）
 紺野 華穂さん（萩野）
 堀内 芳華さん（荒砥）

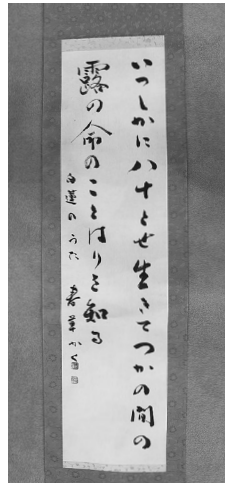

書・殿岡 春草



書・平井 優苑



書・須貝 修成

6月の「町長交際費」と「町長の主な動静」

問 総務課総務係 ☎85-6120

●町長交際費

支出日	区分	支出額	内 容
6月4日	御祝	5,000円	東部工業団地会総会
6月5日	御祝	3,100円	深山観音堂・稲荷神社例大祭
6月17日	御祝	3,600円	水林おくまん様祭礼

支出日	区分	支出額	内 容
6月17日	香典	10,000円	元職員弔慰金
6月25日	御祝	2,980円	朝日連峰夏山開き
	計	24,680円	

●主な動静

月 日	行 事 名
6月1日	第7回白鷹・栃尾友好G. G交歓大会
6月2日	町制施行65周年記念白鷹町春季消防演習 地域おこし協力隊委嘱状交付式
6月3日	定例課長会 最上川上流大規模氾濫時の減災対策協議会
6月4日	西置賜行政組合管理者会議 西置賜行政組合初会合 西置賜行政組合臨時議会 山形県水源林造林協議会総会
6月5日	議会運営委員会 知事と若者の地域創生ミーティング in 白鷹町
6月6日	東部工業団地会総会
6月7日	令和2年度白鷹町重要事業要望内容説明（県議）
6月10日	白鷹町国際交流協会総会
6月11日	白鷹町産業振興戦略会議
6月12日	第5回白鷹町議会定例会・本会議

月 日	行 事 名
6月14日	総務厚生常任委員会
6月15日	第24回桶川べに花まつり（埼玉県） 産業建設常任委員会
6月17日	荒砥高校をサポートする会県教育長要望 地域おこし協力隊委嘱状交付式
6月18日	東京オリンピック・パラリンピック白鷹町ホスト タウン推進本部第3回総会
6月19日	第5回白鷹町議会定例会（最終日・本会議） 白鷹町農業再生協議会総会
6月20日	白鷹町重要事業要望会（置賜総合支庁長） しらたか仙台会総会
6月21日	農業委員辞令交付式 （株）ハヤタ製作所本社新社屋竣工式
6月24日	災害時等における電動車両及び給電装置に関する 協力協定締結式
6月26日	置賜地方町村会町長研修（28日まで）（長崎県）
6月30日	白鷹町消防団操法大会

情報アラカルト Information

インフォメーション

催し

文屋小百合×たかこ・やぎ
りんバンド『広い河の岸辺
コンサート第3回』公演

いつ 8月31日(土)

午後2時〜4時

どこで タスパークホテル
2Fコンベンションホール

入場料 一般 2000円
(当日 2500円)

大学生 1000円

小中高生 100円

取扱所 タスパークホテル

(☎88-1833) / 白鷹町文

化交流センターあゆーむ (☎85

19071) / 愛真こども園
文屋 (☎090-3365-0
358) ほか

※チケット郵送を希望される方
は左記までお問い合わせくださ
い。(代金は郵便振替)

【問い合わせ】

葉っぱ塾 (八木)

☎090-5230-8819

白鷹町平和祈念事業

平和の尊さを再認識すると
もに全世界の恒久平和を願い平
和祈念事業を行います。

いつ 8月15日(木)

午前8時30分

どこで 白鷹町文化交流セン
ターあゆーむ

内容 平和都市宣言朗読(新
成人代表)、平和合唱(白鷹町
少年少女合唱団)など

《お願い》

平和への祈りを込めた折鶴を
受け付けます。当日会場へお持ち
ください。

【問い合わせ】
総務課総務係
☎85-6120

白鷹陽光学園 第24回夏まつり

いつ 7月27日(土)

午後6時〜8時15分

※大花火大会は午後7時30分

どこで 白鷹陽光学園 駐車
場

※雨天の場合は学園体育館、大
花火大会は天候により変更あり

内容 大花火大会、井上千春
歌謡ショー、模擬店

【問い合わせ】

白鷹陽光学園 夏祭り行事係

大竹 ☎85-3030

第56回(雑魚)釣り大会

いつ 7月28日(日)

午前6時30分〜8時 受付

午前11時〜12時 審査・計量

・表彰式

※雨天決行

※受付・審査は「あゆ茶屋駐車
場」で行います。

どこで 最上川(高玉の揚水
場〜太平橋)

※危険防止や安全については各
自の責任で願います。

参加費 無料

表彰 目方賞(総重量で優勝

から5位)

※ブラックバスには特別賞(重
量・匹数)があります。また、
全員に参加賞があります。

その他

①受付をしないで釣りをした人
は参加者としません。

②「鯉」は移動禁止のため対象
外とします。

③釣り内容に不当と認められる
ときは失格とします。

④小中学生は大人同伴で可能

【問い合わせ】

西置賜漁業協同組合白鷹支部

☎85-2047

本・雑誌リサイクルフェア

今年も本と雑誌のリサイクル
フェアを、図書館で行います。

1人5冊まで無料で差し上げま
すので、お気軽にお越しくださ
い。

いつ 8月9日(金)

午前11時

どこで 図書館(なくなり次
第終了)

【問い合わせ】

白鷹町立図書館

☎87-0217

いぶしの家夏まつり

いつ 8月3日(土)

午後3時〜6時

どこで こぶしの家駐車場
(雨天時:交流ホール)

内容 楽しい催しを企画中で
す。

売店 焼きそば、焼き鳥、こ
んにゃく、かき氷、生ビール、
ジュース、フリーマーケットと
こぶしの家の作品販売

※夏祭りのお手伝いをしてくだ
さるボランティアを募集してい
ます。お気軽にお問い合わせく
ださい。

※当日は施設開放日にもなっ
ています。町内及び近隣地域の在
宅障がい者(児)の方々、どな
たでもおいでいただけます。

【問い合わせ】

こぶしの家 紺野

☎85-5660

「食へる」でつながる講演会 白鷹学講座2019特別企画

九州大学で大人気講義「自炊
塾」の講師、比良松道一氏によ
る講演会です。食を通じて、自

分の明日と白鷹町のこれからについて一緒に考えてみませんか？

いつ 8月30日(金)

午後7時開演(開場6時30分)

●どこで 白鷹町産業センター(パワーセンター)

●入場料 無料(整理券有)

●内容 九州大学准教授 比良松道一氏 講演会

【問い合わせ】

教育委員会生涯学習・文化振興係
☎85-6146

白鷹町誕生65周年記念

朝倉さやfeat.中孝介
ジョイントコンサート

山形の民謡と奄美のシマ唄をルートに持つ両実力者シンガーソングライターによる夢のコラボ公演。

いつ 10月20日(日)

午後3時~(開場2時30分)

●どこで 白鷹町文化交流センター あゆむ

●定員 190名

●入場料(前売り価格)
一般 2000円
高校生以下 1000円

※当日券は500円増し

《宝くじ助成による特別料金》
※前売り開始
8月17日(土)午前9時~

※お1人様2枚まで)

※チケット取扱い

白鷹町文化交流センターあゆむ/白鷹町中央公民館 ほか

※全席自由

【お問い合わせ】

白鷹町文化交流センターあゆむ
☎85-9071

募集

介護職員初任者研修
(通信課程) 受講者募集

「介護」資格の第一歩。自分で学べる通信課程。通学65・5時間。施設実習4日間。未経験の方でも働きながらでも学べます。

●研修期間 9月4日(水)~

●いつ 水曜日午後6時~
日曜日午前9時~

●どこで ウェルフェア慈光園(ドリームホール)または慈光園(研修室)

●定員 30名

●費用 受講料 40000円、テキスト代 6477円(税別)

●申込期限 8月16日(金)

【問い合わせ】
慈光園 担当・梅津

☎88-2711

保育士を募集しています

やまなみ学園では、入所児童の療育支援を行う保育士を募集しています。

●勤務先 山形県立やまなみ学園(長井市今泉1812)

●資格 保育士資格必須

●勤務形態 三交替勤務(夜勤あり)

●雇用期間 翌年3月31日まで(更新の可能性あり)

【問い合わせ】
山形県立やまなみ学園

☎88-9311

未来の海上保安官募集中

海上保安大学校、海上保安学校、有資格者採用試験日程等を次のQRコードに掲載しています。ご不明な点がありましたら

お気軽にお問い合わせ下さい。
【問い合わせ】
酒田海上保安部管理課

☎0234-22-1831



QRコード

山形県警察官を募集します(警察官B区分)

●受験資格 昭和59年4月2日から平成14年4月1日までに生まれた方で次のいずれにも該当しない方。

▼学校教育法による大学(短期大学を除く。)を卒業した方、または令和2年3月31日までに卒業見込みの方(人事委員会が同等と認める者を含む。)

●受付期間 7月19日(金)~9月2日(月)

●第1次試験日 9月22日(日)

《長井警察署オープンガイダンス》

●日時 7月20日(土)

●どこで 長井警察署

●内容 警察業務、採用試験の説明、若手警察官とのフリートーク等を行います。警察官、警察職員に興味のある方は、ぜひ

ご参加ください。参加を希望される方は長井警察署までご連絡ください。

【問い合わせ】
長井警察署

☎84-0110

県営住宅入居者を募集します

《白鷹アパート》
●所在地 白鷹町大字荒砥乙1

482-1
●住宅区分及び募集戸数
・一般用 2戸

●住宅形式 3DK

●家賃 所得額等により月額1万2600円~2万4800円

●駐車料金 1100円

《あらとアパート2号》
●所在地 白鷹町大字荒砥乙7

25-1

●住宅区分及び募集戸数
・特目用(高齢、身障者用・単身可)1戸

●住宅形式 3DK

●家賃 所得額等により月額2万5300円~4万9600円

●駐車料金 1200円

【共通事項】
●敷金 家賃の3カ月分相当が

必要になります

●入居時期 10月上旬

●募集期間 8月5日(月)～9日(金) 午前10時～午後5時

●受付場所 置賜総合支庁西庁舎1階 総合案内窓口

【問い合わせ】

県営住宅指定管理者(株)西王不動産事務所

☎0238-24-2332

源流の森インタープリター (森の案内人) 養成講座 受講者募集

●いつ 9月1日(日)、10月27日(日) 午前9時15分～午後4時

●どこで 山形県源流の森センター(飯豊町大字須郷地内白川ダム上流)

●募集対象 高校生以上の方で森づくり活動やボランティア活動に興味がある方(森へ関心・興味のある方のスキルアップとしての参加も大歓迎です)

●定員 25名程度

※先着順となります

●内容

▼9月1日(日)：源流の森インタープリターの活動を知る・

森林をめぐる講座(森の案内人法)・案内人に求められる安全研修(安全管理・救急処置)

▼10月27日(日)：自然を楽しむ講座(ネイチャーゲーム・ネイチャークラフト)・森の冒険講座(プロジェクトアドベンチャー)

●受講料 無料(ただし、昼食は持参してください)

※研修を修了した方でご希望の方には「インタープリター(森の案内人)」として登録いただくことができます。(後日、県より「登録証」を交付いたします)

【申し込み・問い合わせ】

山形県置賜総合支庁森林整備課森づくり推進室
☎35-9053

町誕生65周年記念 白鷹町産業フェア2019 出店者を募集します

●いつ 11月2日(土)～3日(日・祝) 午前10時～午後3時

●どこで 白鷹町文化交流センター あゆーむ

●出店料 無料(ただし、電気使用の場合は実費相当分を負担

いただきます)

●申込期限 8月9日(金) 正午まで

【申し込み・問い合わせ】

白鷹町産業フェア2019実行委員会(商工観光課内) 芳賀
☎87-0696

東京2020オリンピック 聖火リレーの公募について

東京2020オリンピック聖火リレーが令和2年6月7日、8日に山形県内で実施され、6月7日には白鷹町内で行われます。県実行委員会では聖火ランナーを募集しています。

応募の方法は次のとおりです。希望される方は県実行委員会に申し込み下さい。

●公募する聖火ランナー 35人(県内各市町村から1人ずつを想定)

●募集期間 令和元年7月1日～8月31日

●公募主体 東京2020オリンピック聖火リレー山形県実行委員会

●応募要件 平成20年4月1日以前に生まれた方(国籍、性別問わず)、自らの意志で火を安

全に運べる方、県にゆかりがある方、政治的宗教的メッセージを伝えることを目的としないほか

●応募方法 専用ウェブサイト又は郵送で応募(聖火ランナーに選ばれた市町村を明記)

●選考方法 県実行委員会が取りまとめ組織委員会が聖火ランナーを決定します。

●参考 県実行委員会のほか、聖火ランナーを希望する方は以下のスポンサー枠に応募できます。

▼6月17日から公募：日本コカ・コーラ

▼6月17日から公募：トヨタ自動車、日本生命保険、NTT

【問い合わせ】

ホストタウン推進係
☎85-6147

お知らせ

行政困りごと相談

●いつ 7月25日(木) 午後1時30分～3時30分

●どこで 白鷹町老人福祉セン

広告

看護師・准看護師・看護補助者・事務員 募集

小児科・内科・精神科
児童精神科・老年精神科
神経内科・リハビリテーション科

医療法人 杏山会



吉川記念病院

お問い合わせ：吉川記念病院 人事担当までお電話ください

☎0238-87-8000



- 吉川記念病院では、看護師さん、准看護師さん、看護補助者さん、事務員さんを募集しています。看護補助者、事務員さんは、未経験者、資格の無い方でも大歓迎です。
- 准看護師の資格をお持ちの方で看護師を目指している方や看護学校及び准看護師学校へ入学希望の方、当病院の修学資金制度を利用してみませんか

ター

●担当者 行政相談委員

・田中恵治さん ☎85-4120

・大村奈保子さん ☎85-2085

【問い合わせ】

町民課くらし環境係

☎85-6131

こぶしの家「施設開放日」

今年度も、こぶしの家では施設開放（体験・見学）日を設定しました。白鷹町及び近隣地域の在宅障がい児（者）の方々やご家族に開放しています。気軽にお越しください。

※ご利用は無料です。

●いつ 毎月第4火曜日

●開放時間 午前9時～午後4時

●どこで こぶしの家（白鷹町 鮎貝3434）

【申込・問い合わせ】

こぶしの家 佐藤・竹田

☎85-5660

子育て支援住宅 入居者を募集します

●所在地 白鷹町大字鮎貝73

41番地

●募集戸数 2戸（白鷹町外在住者向け1戸、町内在住者向け1戸）

●間取り 2LDK（寝室2部屋＋リビングダイニングキッチン＋浴室）

●家賃

・2子までを扶養する世帯

・3子以上を扶養する世帯

・3万円

●敷金 家賃の3カ月分が必要になります。

●入居資格 次の条件の全てを満たすこと

①子を持つ夫婦世帯で、お子さんが現在小学校就学前であること（1人以上）

②公営住宅法で定める基準に準じ、世帯の月額所得の合計が31万3000円を超えないこと

③自らが居住するために住宅を必要としていること

④市町村税を滞納していないこと

⑤暴力団関係者ではないこと

●期限付入所 1番下のお子さんが小学校を卒業する年の3月31日まで入居できます。

●募集期間 7月16日（火）～

31日（水）午後5時まで

※土日祝日を除く

●入居者の決定 8月中旬（申込者多数の場合は抽選により決定します）

●入居可能日 8月下旬

●申込方法 平成30年分の源泉徴収票の写し、住民票謄本、入居予定者全員の最新の所得課税証明書、市町村民税納税証明書

を準備のうえ、建設水道課管理係までお申し込みください。

【申し込み・問い合わせ】

建設水道課管理係

☎85-6140

町営住宅 入居者を募集します

《宝前町住宅》

●所在地 白鷹町大字十王5502-13

●募集戸数 1戸

●間取り 3DK（8+6+6畳十台所+浴室）

●家賃 所得額等により月額1万5600円～3万0700円

●敷金 家賃の3カ月分が必要になります。

●入居資格 次の条件の全てを満たすこと

①住宅困窮者であること

②入居世帯の収入が公営住宅法の基準以下であること

③原則として同居する親族がいること

④暴力団関係者ではないこと

●募集期間 7月16日（火）～31日（水）午後5時まで

●申込方法 平成30年分の源泉徴収票の写しなど入居者全員の所得がわかる書類、個人番号が確認できる書類、本人確認書類等（申込者の要件により、提出書類が異なる場合がありますので、詳しくはお問い合わせください。）を準備のうえ、建設水道課管理係までお申し込みください。

【申し込み・問い合わせ】

建設水道課管理係

やまがた木育人材養成講座 を開催します

●内容 やまがた木育を実践する人材を養成するため、入門編の座学（山形県の森林について等）と木育プログラムの実習を

実施します。

●開催日時 7月16日（火）～31日（水）午後5時まで

●申込方法 平成30年分の源泉徴収票の写しなど入居者全員の所得がわかる書類、個人番号が確認できる書類、本人確認書類等（申込者の要件により、提出書類が異なる場合がありますので、詳しくはお問い合わせください。）を準備のうえ、建設水道課管理係までお申し込みください。

【申し込み・問い合わせ】

建設水道課管理係

☎85-6140

広告

より、そう、ちから。東北電力

2019年4月登場!! (4月1日以降契約可能)

「従量電灯B」の契約電流10～60アンペアのお客さま向け

新料金プラン!! よりそう+eねっとバリュー

より、そう、ちから。+ONE

3.25月→8.31日

よりそう+eねっとバリュー

スタートキャンペーン開催!

新料金プラン、キャンペーンの詳細はWEBで

まずはよりそうeねっとにご登録ください

東北電力(株) 置賜営業所 米沢市門東町3丁目2番40号

行います。

●いつ 8月4日(日)

午前9時30分～午後4時

●どこで 山形県源流の森 研

修室(飯豊町須郷669-3)

●定員 30名

●受講料 無料

●申込期日 7月31日(水)

【申し込み・問い合わせ】

山形県環境エネルギー部みどり
自然課

☎023-630-2206

県立職業能力開発施設における オープンキャンパスについて

産業技術短期大学校をはじめとする県立職業能力開発施設において、今年度も高校生等を対象としたオープンキャンパスを開催します。

《産業技術短期大学校》

●いつ 7月28日(日)

午前9時30分～午後4時

●どこで 山形市松栄二丁目2

1

●対象者 高校生、保護者、高等学校の先生、その他一般参加希望者

●申込方法 体験授業希望者のみ
必要申込。申込は同校HPから

直接申込。

※難しい場合は、同校HPから参加申込書をダウンロードのうえ、FAX等で申込んでください。

【問い合わせ】

産業技術短期大学校

☎023-643-8431

《山形職業能力開発専門学校》

●いつ 7月20日(土)

午前10時～午後3時30分

●どこで 山形市松栄2丁目2

1

●対象者 高校生、保護者、高等学校の先生、その他一般参加希望者

●申込方法 同校HPより参加

申込書をダウンロードのうえ、

郵送またはFAXで申し込みください。

【問い合わせ】

山形職業能力開発専門学校

☎023-644-9227

自衛官の募集 および説明会の開催

自衛隊米沢地域事務所では、陸海空自衛官を募集しています。それに伴い、下記の日程にて説明会を実施します。

●いつ 7月28日(日)

午前10時～12時

・8月17日(土)

午後1時～3時

●どこで 白鷹町中央公民館
会議室B

【問い合わせ】

自衛隊米沢地域事務所

☎23-0011

木造(白鷹産材)特別養護 老人ホーム構造見学会

●いつ 7月26日(金) 午前10

時15分から(30分程度)

●どこで 旧白鷹西中跡地(施設
工事現場)

●その他 内履き(スリッパ
等)を持参ください。

※同日午前10時から上棟式(餅
まき)を行います。

【問い合わせ】

社会福祉法人 白鷹福祉会

☎85-1511

元気ニコニコウォーキング のご案内

山口地区姫城の歴史にふれながら歩いてみませんか?

●いつ 8月18日(日)

●コース 姫城羽黒神社コース

5キ

●集合時間 午前8時30分

●集合場所 健康福祉センター

●持ち物 飲み物、昼食、雨具
など

【申し込み・問い合わせ】

元気ニコニコ推進会 平吹

☎080-5221-0942

「夏の省エネ県民運動」 実施中!

夏も賢く省エネ。家庭でできる省エネに取り組みましょう。(9月)

▼冷房時の室温は28℃を目安にする。

▼エアコンは必要な時だけつける。(1日1時間利用短縮)

▼冷蔵庫にはものを詰めすぎないようにする。

▼シャワーの使用を1分間短縮してみる。

パートタイム・有期雇用労働法 及び改正労働者派遣法説明会

改正法について、理解を深めていただくために、下記のとおり説明会を開催します。ぜひご参加ください。

●いつ 7月26日(金)

午後1時15分～4時

●どこで 「伝国の杜」置賜文
化ホール

●定員 120名

●内容 ①パートタイム、有期
雇用労働法で求められている企
業の対応について/②改正労働
者派遣法について/③その他

●対象者 事業主、企業の人事
労働担当者等

●参加費 無料

【申し込み・問い合わせ】

山形労働局雇用環境・均等室

☎023-624-8228

令和元年度高島町 人権啓発講演会

どなたでも参加いただけますので、ぜひおいでください。

●いつ 7月28日(日)

午後2時～(開場 1時30分)

●演題 「天使がくれた贈り物」

●どこで 高島町文化ホール
「まほら」

●講師 書道家 金澤泰子氏
書道家 金澤翔子氏

●整理券 町民課くらし環境係
で取扱っております。

【問い合わせ】

高島町文化ホール

〒987-0801 山形県高島町

電話 023-624-8228

高島町生活環境課
 ☎ 52-1577
 白鷹町民課くらし環境係
 ☎ 85-6131

鮎貝地区まちづくり座談会の開催について

鮎貝地区でまちづくり座談会を開催します。男女年齢問わず、どなたでも参加いただけますので、ぜひ皆様のご意見をお聞かせください。申し込みは不要です。

●いつ 7月30日(火)
 午後7時30分

●どこで 鮎貝地区コミュニティセンター

●テーマ 四季の郷周辺に建設予定の商業施設について など

【問い合わせ】

企画政策課情報係

☎ 85-6121

鮎貝地区コミュニティセンター

☎ 85-2342

鷹山地区まちづくり座談会の開催について

鷹山地区でまちづくり座談会を開催します。男女年齢問わず、

どなたでも参加いただけますので、ぜひ皆様のご意見をお聞かせください。申し込みは不要です。

●いつ 7月19日(金)
 午後7時30分

●どこで 鷹山地区コミュニティセンター

●テーマ ①有害鳥獣駆除の対策について/②買い物弱者の対策について

【問い合わせ】

企画政策課情報係

☎ 85-6121

鷹山地区コミュニティセンター

☎ 87-2502

広告

7月開催「のどかカフェ」

誰もが気軽に参加できる場として「のどかカフェ」を開催しています。お茶を飲みながら参加者同士で認知症や介護、介護予防、健康づくり等について情報交換をしています。

●会場 ちよぼらの家(荒砥甲373-8)

●参加料 無料

●開催日 7月24日(水)

午後2時~3時30分

※申込不要。直接会場にお越しください。

【問い合わせ】

健康福祉課地域包括支援センター係 ☎86-0112

7月・8月開催「つどいの場 にじ」(支えあう地域づくりなないろの会)

誰もが健康づくりや交流を楽しめる居場所を開催しています。お気軽においでください。

「いきいき百歳体操と茶話会」

●日程 7月19日(金)・8月2日(金)・8月9日(金)・8月23日(金)

●時間 午前10時~12時まで

●対象者 どなたでも(申込不要)

●利用料 1回200円

「いきいき百歳体操と茶話会と会食会」

●日程 7月26日(金)・8月30日(金)

●時間 午前10時~12時まで

●対象者 どなたでも(申込必要)

●利用料 500円(食事代含む)

「趣味活動・茶話会」

●日程 7月23日(火・昔話)・30日(火・上手な水分のとりかた)・8月6日(火・おしょうさまのお話)・27日(火・手作りお菓子作り)

●時間 午前10時~12時まで

●対象者 どなたでも(申込不要)

●利用料 1回200円(8月27日は300円)

【特別企画】「笑いヨガ」

●日程 7月16日(火)・8月20日(火)

●時間 午前10時~12時まで

●対象者 どなたでも(申込不要)

●利用料 500円

※時間はいずれも午前10時~昼12時

「こども食堂」

●日程: 7月20日(土)・8月10日(土)

●場所: つどいの場「にじ」(鮎貝3,235番地)

●時間: 午前11時30分~午後1時30分

●対象者: 小学生までとその保護者(子どもだけの参加も可)

●料金: 子ども200円 保護者300円

※事前の申し込みは不要です。

※未就学児は保護者同伴でお願いします。

※小学生は帰りのお迎えをお願いします。(やむを得ず迎えに来られない場合はご相談ください。)

※アレルギーへの対応はできませんのでご了解願います。

【問い合わせ・事務局】

支えあう地域づくりなないろの会

平泉 ☎85-0143 / 橋本 ☎85-3676

8月の子育てページ

●母子健康手帳の交付

お母さんとお子さんの健康を守るために、妊婦さん全員に交付しています。随時交付しますが、保健師が留守の場合がありますので、事前に電話などでご連絡ください。

場所：健康福祉センター

※妊娠届出書に個人番号（マイナンバー）の記入と本人確認が必要となります。届出時は、次の①、②のうちいずれかをお持ちください。

①個人番号カード

②個人番号通知カードと妊婦本人の確認ができるもの（運転免許証、パスポートなど）

問い合わせ：子育て世代包括支援センター

（健康福祉課健康推進係内）☎86-0210

●乳幼児健診

期日	健診	受付時間	対象児
7日 (水)	3カ月児	午後1時～1時15分	平成31年4月生まれ
	9カ月児	午後1時15分～1時30分	平成30年10月生まれ
22日 (木)	3歳児	午後1時～1時20分	平成28年1月～2月生まれ

会場：健康福祉センター

持ち物：母子健康手帳、バスタオル、交換用オムツ、問診票、3歳児検診の方は尿

※対象の方には郵送でご案内します。

※問診票と母子健康手帳の「保護者の記録」を必ず記入しておいでください。

※お子さんが当日具合が悪かったり、1週間以内に人うつる可能性のある病気にかかったりしたときは、事前に電話などでご連絡ください。

問い合わせ：子育て世代包括支援センター

（健康福祉課健康推進係内）☎86-0210

●すくすく発達相談会

子どもの発達発育に詳しい専門家（臨床心理士）による、ことばや発達などの個別相談会を開催します。

期日	時間	対象
22日 (木)	午前9時～12時 (一人1時間程度)	幼児から小学生程度の児童とその保護者

会場：健康福祉センター

※要予約。相談を希望する方はお問い合わせください。

問い合わせ：子育て世代包括支援センター

（健康福祉課健康推進係内）☎86-0210

●離乳食教室

期日	時間	対象
27日(火)	午前10時～11時30分	離乳食を学びたい方

会場：健康福祉センター

内容：離乳食の進め方、調理実習、試食と懇談

持ち物：母子健康手帳、エプロン、三角巾、筆記用具

参加費：200円（調理実習費）

保育：お子さんとご一緒に参加できます。希望される方はお申込時にご予約ください

申込締切：8月20日（火）[電話予約]

問い合わせ：子育て世代包括支援センター

（健康福祉課健康推進係内）☎86-0210

●子育て支援センター「にこぽーと」あそび広場

利用時間：午前9時30分～午後3時30分

休館日：毎週土曜日

期日	時間	イベント
1日(木)	午前10時15分～11時	すこやか広場身体測定
	午前10時30分～11時15分	にこにこふれあい体操(ヨガ)
6日(火)	午前10時15分～11時	赤ちゃん広場身体測定
22日(木)	午前10時30分～	おばあちゃんの読み聞かせ会
27日(火)	午前9時45分～	制作活動
29日(木)	午前11時15分～	誕生会(誕生児要予約)

[月の予定]

問い合わせ：子育て支援センター「にこぽーと」

☎87-0083

つぶやき
よつばこども園



「子ども俳句 『プラネタリウム』」

遠足で米沢のプラネタリウムに行きました。真っ暗な夜空にたくさんの星が輝き「わぁ、すごい!」「ほし、いっぱいだ!」と感動の声。星の数をかぞえたり、自分の星座を探したりと、星空の世界を楽しみました。

「プラネタリウムでかくてまるいテレビだね」
「プラネタリウムわたしのさそりぞみつけたよ」
「プラネタリウムねっころがってほしみたよ」
「おりひめとひこぼしみれたプラネタリウム」

8月の健康カレンダー

●同日検診

特定健診・健康診査・後期高齢者健診・肺がん・胃がん・大腸がん・前立腺がん・肝炎ウイルス検診

期日	時間	場所	対象
28日(水)	午前	鮎貝地区 コミュニティセンター	鮎貝 1 鮎貝 9～12
29日(木)			鮎貝 2～8
30日(金)			鮎貝 13～15 高岡、深山

受付時間：午前7時30分～9時

注意：

- ①健康保険証を持参してください。
 - ②肝炎ウイルス検診は、40歳以上で今まで受けたことのない方が対象です。肝炎ウイルス検診受診券(無料券)をお持ちの方は、保険証と一緒に持参してください。
 - ③国民健康保険以外の方で、特定健診を希望される方は、受診券と保険証を持参してください。
- ※健診のご案内は検診日の約1ヶ月前に郵送します。

●蚕桑地区健診結果説明会

日時：8月29日(木)

午後1時30分～(午後1時～受付)

会場：蚕桑地区コミュニティセンター

※申込みは不要です。健診結果の見方やよりよい生活習慣のポイントについてお話しします。血圧測定、健康相談も行い、家庭でできる運動についても紹介します。健診結果をお持ちになりぜひご参加ください。

●婦人科検診

期日	受付時間	場所	対象地区
2日(金)	午後1時～	南陽検診センター	鮎貝
19日(月)	1時30分		鮎貝

※会場までバスでの送迎があります。(午後12時20分健康福祉センター発)

※検診のご案内は検診日の約1ヶ月前に郵送します。

●らくらくスマイル教室

[昼クラス]

日時：6日(火)・27日(火) 午後1時30分～3時

内容：全身引き締め！ゴムバンドトレーニング

[夜クラス]

日時：7日(水)・21日(水) 午後7時～8時30分

内容：姿勢改善！若返り大作戦！

講師：(株)ドリームゲート 今野 陽介氏

問い合わせ：健康福祉課健康推進係 ☎86-0210

8月の窓口延長・相談日・開催日

●窓口業務時間延長(午後7時まで)

毎週月曜日(祝日の場合は翌開庁日)

なお、8月13日(火)は窓口延長を行いません。

●弁護士相談

日時：7日(水) 午後2時～4時

場所：老人福祉センター「八乙女荘」

※相談日の前々日午後5時までにご予約ください。

問い合わせ：白鷹町社会福祉協議会 ☎86-0150

●婚活応援室

日時：毎週火曜日 午後1時30分～8時

会場：「K's space」(山口・喜多楼となり)

問い合わせ：健康福祉課子育て支援係 ☎86-0212

●農業委員会

総会開催日：26日(月) 午後3時～

受付締切日：9日(金)

問い合わせ：農業委員会農地調整係 ☎85-6128

●山形県救急電話相談

小児救急(15歳未満)：

プッシュ回線・携帯電話#8000、ダイヤル回線・IP電話・PHS023-633-0299

大人の救急(15歳以上)：

プッシュ回線・携帯電話#8500、ダイヤル回線・IP電話・PHS023-633-0799

日時：毎日午後7時～翌朝8時(7月から相談時間が延長になりました。)

●美しい風景写真100人展+風景写真X20人展

《バスポート適用事業》

- ▼いつ 8月8日(木)～9月15日(日) 午前9時～午後7時
- ▼どこで ギャラリー
- ▼休館日 月曜日(月曜が祝日の場合はその翌日)
- ▼観覧料 一般個人500円 大学生・高校生200円 中学生以下無料
- ▼主催 白鷹町文化交流センター
- ▼協力 隔月刊『風景写真』

美しい風景写真100人展は、繊細な美しさや情趣に富んだ日本の風景の魅力を、銀塩フィルム、銀塩プリントの魅力を生かして発信し続ける写真展です。展示作品は、公募作品80点とプロ写真家の招待作品20点。

更に本展では「日本の日の出」をテーマに選ばれた1点を特大サイズのプリントで展示(縦1m×横2m)。彩り豊かな

●わたしたちのまちの音、まちの色

アートキッズ団夏休み特別授業

- ▼いつ 8月7日(水) 午前8時45分～正午
- ▼講師 小林武文さん、鈴木広志さん、武徹太郎さん、アートキッズ団講師
- ▼対象 小学生
- ▼参加料 1000円
- ▼お申込 あゆーむほか
- ▼お申込 7月31日まで

ただし、定員(約40名)に達し次第締切。

▼主催 (公社)長井青年会議所

▼共催 白鷹町文化交流センター

▼後援 白鷹町、白鷹町教育委員会、長井市教育委員会

音楽家の演奏する素敵な音を聴きながら、みんなで作品を作ります。完成した作品には、音楽家たちがテーマ曲を作曲します。11月16日に行われる演奏会で、作品を音楽と一緒に発表しましょう。

かな日本各地の美しい風景が会場にそろいます。

また、同時開催のX20人展は、全国の風景写真家にデジタルカメラで捉えた公募作品16点と、プロ写真家の招待作品4点を展示致します。こちらも高品質、高画質の銀塩プリントです。

「ギャラリートーク」

- ▼いつ 8月18日(日) 午後2時～

「風景写真」を知り尽くした雑誌『風景写真』編集長・石川薫が作品を解説します。事前予約不要、当日の観覧券が必要。

●深山焼ミニ灯籠をつくるワークショップ

- ▼いつ ①8月24日(土) 午後6時30分～8時30分 ②8月25日(日) 午後3時～5時
- ▼どこで 文化伝承室
- ▼講師 金田利之さん



▲ 昨年の参加者作品

山響ストリングスシリーズ2019 セレナーデいしらたか

7/24(水) 午後7時開演
一般2000円、高校生以下1000円
主催：山形県(公社)山形交響楽協会 協力：あゆーむ

みんな 飯鉢王朝が 集めたもの展

7/28(日)まで

- ▼対象 小学生以上
- ▼定員 各回15人
- ▼参加料 高校生以下……1500円 大人……1800円 (1人1個・粘土1kg)
- ▼お申込 あゆーむ
- ▼締切 8月18日(日)

15cm程の焼き物で外枠を作り、口ウソクを入れて中から光がもれてくるようなミニ灯籠です。作品は、後日「ゆらめき音楽会」で展示・点灯予定。館内で展覧会を行った後にお渡しします。

講師の金田さんのご協力により、通常ではできない、自由な造形が可能です。開館記念イベントとして始まった当イベントは、10回目となる今回で終了します。

●第51回 うたごえ喫茶あゆーむ

- ▼いつ 7月28日(日) 午後1時30分開始(12時45分受付開始)
- ▼どこで ホール
- ▼出演 月のカケラさん、荒川一美さん、飯澤道子さん、佐藤朝子さん、志鎌典子さん、長谷川悟さんほか

※出演者は予告無く変更になる場合があります。

- ▼会費 500円(ワンドリック付き)
- ▼定員 80人(定員になり次第締切り)
- ▼申込 必要。あゆーむまでお申し込みください。

みんなで歌えば楽しさ倍増。

白鷹町文化交流センターAYU:M

[TEL] 85-9071 [FAX] 85-9072
[E-mail] shirataka@ayu-m.jp
[URL] http://www.ayu-m.jp/

開館時間

午前9時～午後7時 ※夜間のご予約がある場合は午後10時まで(ギャラリーを除く)。

8月までの休館日

7/16(火)・22(月)・29(月)
8/5(月)・13(火)・19(月)・26(月)

●ご結婚おめでとう

安部 大寛 中山
山口 美希 荒砥甲
長谷川 弦 十王
鈴木 瑠奈 長井市

●こんにちは赤ちゃん

新野 岳 (雄大 恵理子) 広野
児玉 澪音 (匡樹 加代子) 高玉
鹿野 颯太 (裕太 彩花) 十王
高木 陽葵 (直人 かな子) 十王
山川 琴巳 (昌孝 美佳) 箕和田

●おくやみ

坂田 由治 (72) 荒砥甲 熊坂 英一 (90) 浅立
小谷部伊藏 (85) 横田尻 新野 拓 (91) 広野
大沼よう子 (69) 荒砥甲 佐藤 系心 (91) 高玉
高橋 憲治 (87) 荒砥甲 片倉しずほ (91) 箕和田
佐藤 忠藏 (88) 荒砥乙 橋本 とき (86) 十王
菊地 弘 (80) 浅立 吉川 勇 (89) 鮎貝
加藤 廣吉 (95) 高玉

●まちの人口

(令和元年6月30日現在／()は前月比)

- ・人口 13,642人 (▲14)
 - 男性 6,716人 (▲13)
 - 女性 6,926人 (▲1)
- ・世帯数 4,740戸 (+1)

Editorial Note

編集後記

▼吉村美栄子山形県知事が来庁し行われた「知事と若者の地域創生ミーティング」。参加していただいた11名の方からは、白鷹町を愛する思いや少子高齢化の時代を生き抜くために必要だと思う取組みが語られ、取材でその場にいた私もさまざまな意見を聞くことができ、とても貴重な経験をさせていただきました。同世代の方が自分にできることを見つけて、行動していることを知り、私自身も自分に何ができるのか改めて考えてみようと思います。

▼梅雨が明ければいよいよ夏本番。夏バテや熱中症で体調を崩しやすくなります。睡眠時にも脱水症状を起こすことがあるそうです。日中だけでなく、睡眠前や起床後にもこまめな水分補給も心がけてください。夏はたくさんのイベントがありますね。体調管理に気を付けながら楽しく過ごしましょう。(いわさわ)

— 表紙の写真 —



6月15日から16日にかけて地区中学校体育大会が行われ、男子剣道部が優勝をかけて熱い戦いを繰り広げる瞬間を撮影したものです。

今年は団体競技で、サッカー部、女子バスケットボール部、男子剣道部、陸上男女総合、陸上女子総合が見事優勝！県大会出場の切符を勝ち取りました。個人の部でも各種競技で多くの入賞を獲得し、白鷹町の若き力が大躍進しました。

丸羽建設株式会社 長谷部 啓太さん（畔藤・34歳）

弊社に勤めて17年目になります。はじめは町内の製造業に就職しましたが、建設業にも興味があり、弊社から声をかけて頂いたことがきっかけとなり入社を決めました。

業務内容は主に現場管理と測量等も行っていきます。弊社は26年間無災害という記録を持っており、現在も更新中です。建設業は危険が伴う業種なので、とにかく安全管理は徹底して行っており、現場管理



平日は一生懸命働いて、
休日は子どもと楽しく遊んでいます！

という立場でもあるので、周りへの目配りも気かけながら取り組んでいます。今後は、これまでの経験で培ってきたスキルを発揮しながら更なるスキルアップを目指すため、さまざまなことにチャレンジしていきたいと思っています。



企業データ

■丸羽株式会社
（白鷹町大字鮎貝 3534-1）
【事業内容】総合建設業
【従業員数】9人
【問い合わせ】
☎ 85-2356



ふるさと
わたしは“白鷹町”で働いています。
～町内企業でがんばる若者たち～



新輝産業株式会社 山口 貴浩さん（荒砥甲・26歳）

高校卒業後に長井市の企業に勤めました。しかし、白鷹町で働きたいという思いもあった中で弊社の社長から声をかけていただき、入社することを決めました。

業務内容は解体オペレーターを担当しています。重機を扱うため、近くで作業をしている方と接触することがないように周囲の安全確認は徹底して行います。危険が伴う仕事ですが、解体が終わった後の達成感やお客様が満足してくれた時にはとてもやりがいを感じます。今後は、より「安心・安全」を心がけ、地域の方との間に信頼を築いていくとともに、更なるスキルアップをめざし「解体のプロ」として白鷹町で活躍できるように頑張っていきたいと思います。



職場内は明るい雰囲気です、先輩方も優しいので楽しく働いています！

企業データ

■新輝産業株式会社
（白鷹町大字畔藤 1592-2）
大平山事業場（リサイクル施設）
【事業内容】リサイクル事業（再生砕石・木材チップ製造販売）、建設業（解体工事）、産業廃棄物処理業、収集運搬業 など
【従業員数】12人
【問い合わせ】
☎ 85-1848

