

SHIRATAKA PUBLIC RELATIONS

広報しらたか

11

Nov.2019
No.1249

脱穀完了!!

自慢のお米を
召し上がれ
♡



白鷹の秋を彩る

芸術祭

白鷹町誕生 65 周年記念 第 49 回白鷹町芸術祭

10月25〜27日の3日間、白鷹町文化交流センターあゆむを会場に白鷹町芸術祭が開催されました。

今年はず年を上回る30団体が参加。異部門コラボ発表や新規加入団体（歌謡部門）も参加するなど新たな要素が加わり、ますます楽しい芸術祭となりました。今年、県大会で銀賞に輝いた荒砥高校吹奏楽部の素晴らしい演奏、白鷹太鼓鷹翔会の爽快なリズムに乗せて披露した迫力ある演舞や美しい歌声を響かせた歌

謡ステージなど会場は連日盛り上がりを見せました。また、昭和63年から文化交流を行っている「栃尾文化協会」の方もお招きし、舞踊と詩吟、甚句（地元盆踊り唄）を披露していただきました。

ステージ部門のほかにも、会場には写真や書、絵画などの作品約500点が展示されたほか、江戸千家荒砥会と表千家茶道愛好会による茶席でのおもてなしも行われ、多くの来場者が白鷹らしさあふれる芸術の秋を楽しみました。





災害に備えて障がい者支援施設間の連携を強化 白鷹陽光学園とこぶしの家で合同避難訓練を実施

9月21日、白鷹陽光学園とこぶしの家でグループホーム利用者を対象に水害を想定した合同避難訓練が実施されました。

両施設が鮎貝地区に所有するグループホームは、洪水ハザードマップ上早期の立ち退き避難地域に位置しており、災害発生時に両施設が連携して避難出来るようにと初めて行われた避難訓練です。鮎貝区長や町内長など地域の方にも参加していただき、避難完了を合図する黄色いバンダナを実際に掲げるなど地域の方に対しての周知も行われました。白鷹陽光学園の田苗和司園長は「避難完了まで30分を要してしまったなどの課題点も見つかった。災害発生時にグループホーム利用者がパニックを起こさないためにもこういった訓練は大切である」と話しました。

避難訓練終了後には、利用者同士の仲がより深まるようにと交流会も行われ、終始穏やかな雰囲気にも包まれました。



避難完了を合図する黄色いバンダナ



送迎車がグループホームに到着し避難を開始する様子

労災ゼロの職場をみんなで築いていこう 白鷹町建設業労働災害防止大会を開催

10月2日、パレス松風にて第22回白鷹町建設業労働災害防止大会が開催され、町内の建設業関係者約130名の方が参加しました。

本大会は、労働災害撲滅に向け、安全衛生管理の強化を行うために年1回開催されているものです。今回で22回目を迎え、大会が始まって以降白鷹町での労働災害は1件も発生していませんが、米沢管内では今年すでに2名の方が労働災害で亡くなられているということで、今後もゼロ災職場を目指し徹底した安全管理を行うよう、再確認されました。また、長井警察署長の熊坂嘉幸氏より、「管内の治安状況と今後の課題」と題した講演が行われ、身近にひそむ犯罪や交通事故の発生状況などについて学びました。



安全管理の徹底を呼びかける村上栄一建設木材部会長

紅花音羽屋より「紅花～お花のお茶漬け」が登場 やまがたふるさと食品コンクールで「優秀賞」を獲得

10月15日、山形県自治会館において令和元年度やまがたふるさと食品コンクール表彰式が開催され、紅花音羽屋さんの「紅花～お花のお茶漬け」が、優秀賞を獲得し、表彰状が送られました。

今年度「野菜・山菜・きのこ類部門」に応募があったのは22品。そのなかで優秀賞に輝いた「紅花～お花のお茶漬け」は、自家栽培した紅花とエディブルフラワー、国産野菜等が入った、紅色のきれいなお茶漬けで、効率よくビタミン等を摂ることができる食品となっています。見た目はもちろん、豊富な栄養素が含まれているバランスの良い商品です。



賞状を手にする紅花音羽屋の石井美由紀さん



地に愛される鉄道であり続けるために 2019フラワー長井線まつりを開催

10月20日、宮内駅、長井駅、荒砥駅の3駅でフラワー長井線まつりが開催されました。

昨年、開業30周年を迎え平成を走り抜けたフラワー長井線。令和の時代も地元から愛され続ける鉄道を目指すために今年も盛大に行われました。荒砥駅でのイベントでは車両基地見学が行われたほか、愛真こども園の園児や白鷹少年少女合唱団、荒砥高校吹奏楽部などが参加し、バルーンゆうぎや合唱、演奏などを披露し来場者をもてなしました。

フラワー長井線は高校生の通学手段をはじめとした地元にとって貴重な交通手段であり、沿線の魅力を伝える観光列車です。皆さんでフラワー長井線を守っていきましょう。



素敵な歌声を披露した白鷹少年少女合唱団の子どもたち



農地等の利用の最適化を図るために 農業委員会が「農業農村振興施策に関する意見書」を提出

10月30日、白鷹町農業委員会は「令和元年度白鷹町農業農村振興施策に関する意見書」を提出しました。

これは、農地等の利用の最適化を効率的かつ効果的に実施すること、また更なる施策の充実・強化が必要であることから行われているものです。近年、農業を取り巻く環境は大変厳しいものとなっています。そういった環境下で特に対策が必要となる「農業政策について」「有害鳥獣対策について」「農業生産基盤整備事業の推進について」「農業の担い手育成について」の4つの現状と課題を整理し、具体的な課題解決の方向性を示したうえで、そのための要望を提案しました。



意見書を佐藤町長に手渡す樋口太一会長と委員の皆さん



読書で得た感動・発見を文章に表現する 読書感想文コンクール表彰式

10月26日、白鷹町文化交流センターあゆむにて、読書感想文コンクールの表彰式が開催され、受賞した9名のうち8名が参加し表彰されました。

このコンクールは、読書の感動を文章に表現し、豊かな人間性や考える力を育むことを目的に毎年開催されており、応募された作品を審査したのちに童門冬二賞、生涯教育推進本部長賞、教育長賞、図書館長賞などが授与されます。

今年度は町内の各小学校、中学校、一般の方から46作品の応募があり、どの作品も本から得た感動を事細かに記されており、読書に対する関心や豊かな表現力がかがえました。



童門冬二賞を受賞した 貝小年の 澤侑華さん

田植えから脱穀作業までを体験 東根小学校児童が米づくりを学ぶ

10月15日、東根小学校の5年生31人が脱穀作業を体験しました。

児童たちは、小山沢地区中山間地域づくり協議会の皆さんから指導を受け、5月から田植え、草刈り、稲刈りを体験してきました。今回は最終工程である脱穀作業ということで、班ごとに仕事を分担しながらもくもくと最後の作業に汗を流しました。

作業を終えた児童たちは、「とても楽しい体験だった。自分たちがつくったお米を早く食べたい。」と話し、達成感に満ちた表情で、新米を食べられる日を心待ちにしていました。



脱穀機に乾燥させた稲を並べる児童たち

たくましい園児たちが農家デビュー！？ ひがしね保育園で稲刈り体験

10月15日、ひがしね保育園ひまわり組の園児たち15人が稲刈り体験を行いました。

種まきからはじまった米づくり体験。毎日、すくすくと育っていく稲を見守り続け、「いよいよ稲を刈る時が来た！」と園児たちは大はしゃぎ。農協青年部の方たちに教えてもらいながら、丁寧に刈り取り、刈った稲を稲木に束ねました。一度に何束も担いで力いっぱい運ぶ姿に、見学に来ていた年下の園児たちも「すごい！」と大興奮していました。

今後は、乾燥した稲を脱穀し、愛情たっぷりつまった新米は園児たちによって餅つきが行われ、みんなでいただく予定です。



刈り取った稲を稲木まで運ぶ園児たち

ふるさとの人、食材、豊かな文化にふれあう 町内各小学校で郷土食伝承事業

郷土食伝承事業は、白鷹町食の文化街道推進会議が郷土食の味とともに地場産農産物、自然、文化の豊かさ、先人の知恵などを子どもたちに伝えるために14年前から毎年実施している事業です。今年も町内各小学校の6年生を対象に行われ、栗ごはんや芋煮、漬物、冷やする、じんだん和えなど数多くの郷土料理が並び、ふるさとの味を堪能しました。土里夢館でふるさとの味を楽しんだ荒砥小学校の児童たちは、「とてもおいしかった！」「初めて食べた料理が多く、こんなにおいしいものがあるのだと思った」と郷土の食への関心を高めました。



生産者の方に感謝し、味わいながらいただく児童たち

高めよう、地域の防災力 令和元年度白鷹町総合防災訓練

10月20日、鮎貝小学校周辺において令和元年度白鷹町総合防災訓練が行われました。

訓練は、大雨により土砂災害警報が発令され最上川の堤防が決壊する恐れがあるとの想定で、町消防団や鮎貝各地区の自主防災会、鮎貝小学校の児童などが参加し、水防訓練や災害救助訓練、初期消火訓練、火災防ぎょ訓練などを実施しました。町では、10月12日に通過した台風19号により、避難準備情報が発令され、災害発生寸前までの状況となりました。いつ起こるかわからない災害に備え、真剣に取り組みました。

__ 応急救護訓練 __ 貝小学校の児童による初期消火訓練
__ 給 訓練



旧友とふるさとの思い出を語り合う 第41回首都圏白鷹会総会を開催

首都圏に在住の白鷹町出身者で構成される首都圏白鷹会。その第41回目となる総会が10月27日、上野精養軒（東京都）を会場に開催されました。

この日は、約150人が出席。町からも町長をはじめ町議会議長および議員、産業界の代表など13名が出席し、情報交換が行われました。総会では、令和元年度の活動報告等が協議され、その後は懇親会を開催。

また、会場では、町観光協会が菊やあけび、地酒加茂川など19社85品目の特産品を販売したほか、サンファームしらたか、工房お富久呂も現地にて出店、販売を行い、ブースは「毎年、懐かしい味、旬の食材を楽しみにしている」という参加者で賑わいました。



終始和やかな雰囲気にも包まれました

令和元年度

山形県少年少女スポーツ交流大会

〔開催期間〕 9月28～10月6日 / 県内各会場

〔団体の部〕

■ミニバスケットボール競技

〔少女の部Cブロック〕
第1位 白鷹ミニバスケットボール

■サッカー競技

〔少年の部Aブロック〕
第1位 FCホークス

■剣道競技

〔少年の部Bブロック〕
第2位 白鷹剣道愛真会
〔少女の部Bブロック〕
第3位 白鷹剣道愛真会

〔個人の部〕

■陸上競技

〔少年の部4年60㍓〕
第1位 佐藤銀河 9秒12
〔少女の部4年60㍓〕
第2位 紺野瑠菜 9秒44
〔少女の部ジャベリックボール投〕
第5位 金子凜音 28m08

■ オリンピアン講演会を開催します

このたび、2020東京オリンピック・パラリンピックにおけるホストタウンとして私たちの記録と記憶にいつまでも残るよう体育協会とホストタウン推進本部の共催で記念講演を開催します。ご希望の方はお申し込みください。

●いつ 12月7日(土)

午後3時15分)

●どこで パレス松風

●演題 「今を大切に」

●講師 松本 直美 氏

(シドニーオリンピックソフト

ボール競技 銀メダリスト)



松本 直美 氏

●入場料 無料

●申込期限 11月26日(火)

【申し込み・問い合わせ】

白鷹町体育協会事務局(白鷹町

教育委員会内)

☎85-6147

[FAX] 85-2183

■ 2020年版カレンダー「しらかの四季」販売中

2020年版カレンダー「しらかの四季」が11月1日から好評販売中です。

町内カメラ愛好家の方々や、一般カメラ愛好家の撮影した7点の写真。どれも白鷹らしく四季折々の風景が広がっています。ぜひお買い求めください。

●価格 1部1000円(税込
み)

●取扱店舗 白鷹町観光協会、

道の駅白鷹ヤナ公園あゆ茶屋、

清水屋酒店、パレス松風、ど

りいむ農園、熊屋、千利庵、

そば切り八寸、のどか村、宝

思そば、釜の越桜茶屋

【お問い合わせ】

白鷹町観光協会

☎86-0086

水道事業からのお知らせ

■積雪のためメーター検針を休みます(1月~4月)

1月から4月までは、12月検針(11月の使用水量)の水量で料金を請求させていただき、5月の検針で精算させていただきます。冬期間の使用量が11月の使用水量と大幅に変動することが予想される場合は、建設水道課にご連絡ください。

■冬期間の管理

気温がマイナス4度以下になると、防寒対策が十分に行われていない水道管は凍結したり、破裂したりします。毎年、この凍結事故が後を絶ちません。凍結により水道管が破裂すると、修理代はもとより、水道料金も高額となる場合がありますので次のことに注意してください。水道管の凍結を防ぐには、就寝前に「不凍水抜栓」を完全に閉め切り、蛇口を開いて水抜きしましょう。半閉めの状態では、水が漏れ続ける場合がありますので、完全に閉めることが肝要です。翌朝使用する場合は、完全に開けてください。

※半閉め、半開きのため漏水するケースが多く見られますので十分ご注意ください。

※ヒーター線を巻いている水道管の場合は、ヒーターのコンセントが確実に差し込まれているか、ヒーターが正常に作動しているかを確認しておきましょう。

■使用しない施設などの閉栓手続き

漏水の発見が遅れ、水道料金が高額とならないよう、冬期間使用しない施設などの閉栓手続きを行いましょ。閉栓、開栓の手数料は、それぞれ1,000円です。

■水道管の破裂

水道管が破裂した場合は、メーターボックス内のバルブを閉め、直ちに水を止めて町指定給水装置工事業者に連絡し、修理を依頼してください。ただし、修理代は自己負担となります。

■漏水の確認

家中の蛇口を全部閉め、トイレなどの水タンクも確認してからメーターを確認してください。銀色のパイロットマークまたは1リットル針が動いている場合は、どこかで漏水している可能性があります。町指定給水装置工事業者に連絡し、修理を依頼してください。

パイロットマーク

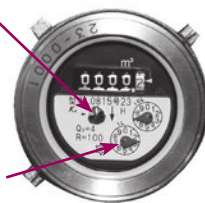

1リットル針

冬期間も時々メーターを確認して、漏水の疑いがないかを調べましょう。



■要介護（要支援）認定を受けていらっしゃる方へ
税申告用認定書について

所得税及び町県民税の年末調整や確定申告の際に提出する「障害者控除」及び「特別障害者控除」用の認定書を交付します。認定書は、令和元年度分の所得税、令和2年分の住民税の申告にのみ使用できます。

●対象 昭和30年1月1日以前に生まれた方で、令和元年12月31日現在（令和元年中に亡くなられた方については亡くなられた日現在）要介護（要支援）認定を受けており、障

がい程度が一定以上の方。
※申請される方の印鑑をお持ちください。
※認定基準など、詳しくは介護保険係へお問い合わせください。
※障害者手帳などで控除を受けられる方は、申請の必要はありません。

【申請・問い合わせ】

健康福祉課介護保険係

☎86-0213

■青少年国際交流事業町民報告会（兼）

令和元年度青少年育成町民会議研修会を開催します

今年度も、白鷹町青少年育成町民会議の研修会と白鷹町青少年国際交流事業の町民報告会を

合同で開催します。オーストラリア・ケアンズでの研修を行った12名が、研修の様子や感想を報告後、中高生と大人の対話ワークショップを行います。どなたでも参加できますので、興味のある方は前日まで下記へご連絡ください。

●いつ 12月19日（木）午後6時30分～（受付6時15分より）

●どこで 白鷹町中央公民館 大会議室

●入場料 無料

【問い合わせ】

教育委員会生涯学習・文化振興係

☎85-6146

教育委員会学校教育係

☎85-6144

令和元年度福祉サービスの申請はお済みですか？

心身障がい者福祉タクシー等利用助成事業

タクシー等利用券を交付します。

●内容 年間で、福祉タクシー券（690円12枚綴）を1冊交付。人工透析のため通院の方は2冊。（交通費助成を受けている方を除く）

●対象者

- ・身体障害者手帳1～3級の方（ただし、下肢機能障害は1～4級の方）
- ・療育手帳A、Bの方
- ・精神障害者保健福祉手帳1～2級の方

人工透析患者通院交通費助成事業

人工透析療法を受けるための通院交通費の助成を行います。

●対象者 身体障害者手帳所有の所得税非課税の方で、生活保護法などにより通院交通費の助成を受けていない方

※心身障がい者福祉タクシー等利用助成事業との併用不可。

●助成額 自宅から医療機関までの往復距離により次の通り

▷20km未満 月額3,000円

▷20km以上30km未満 月額4,000円

▷30km以上 月額5,000円

在宅酸素療法者支援事業

医師の処方により在宅酸素療法を行なっている方に、酸素濃縮器の電気料金の助成を行います。

●助成額 呼吸器機能障害により身体障害者手帳3級または4級を所有している方は月額1,600円、それ以外で所得税非課税の方は月額800円

※その他の福祉サービスのご案内は、「広報しらたか」5月号の14～15頁をご覧ください。

【問い合わせ】

健康福祉課福祉係 ☎86-0111

2020 東京オリンピック ソフトボール競技 アジア・オセアニア最終予選 上海応援ツアー報告

(白鷹町ホストタウン推進本部)

中国ソフトボールチーム 東京2020大会の出場を逃す

白鷹町は、第32回オリンピック競技大会(2020東京)の開催を踏まえ、中国を相手国にソフトボール競技を対象種目とするホストタウンとして交流事業に取り組んできました。

平成31年3月に町長が中国北京市を訪問し、中国ソフトボール協会の楊会長と面談するとともに、白鷹町で事前キャンプを実施することなどを盛り込んだ覚書を締結しました。

今年度に入ってから、7月末にティーボール野球少年団が白鷹町に来町、町内の野球スポーツ少年団と交流を行いました。また、8月30日から9月6日まで、中国青年(U21)女子ソフトボールチームが来町し、白鷹町ソフトボール場で合宿を行なうとともに県内外の社会人、学生等のチームと親善試合を行いました。

そして、9月24日から9月29日まで中国上海市で、2020東京オリンピックの出場権獲得のためのアジア・オセアニア地区予選会が開催されました。2020東京オリンピックには6チームし

か出場できず、アジア・オセアニア地区からは1チームしか出場できないという大変厳しい争いとなりました。

その出場権の獲得を賭けて最終予選会に出場する中国ソフトボールチームを応援するために、町民からなる総勢14名による応援団(団長:町長)を結成し、町内の小、中学生に作成していただいた中国応援横断幕を持参し、試合会場に掲げ応援を行ってきました。

中国チームは予選ラウンドを3戦全勝で勝ち進み、スーパーラウンドに進みましたが、台湾、オーストラリアに連敗し、残念ながらソフトボールでのオリンピック出場を逃す結果となりました。

町としては、中国ソフトボールチームのオリンピック出場は逃したものの、これまで多くの皆様にご協力いただいたことを踏まえ、交流を通じて培った人脈や経験を活かし、今後の交流の方向性を模索していきたいと考えています。



8月に来庁したU21女子
チームと再会



試合後、横断幕を中国
ソフトボール協会に贈呈

第6次白鷹町総合計画

まちづくり町民会議 ふりかえりルポ vol.5

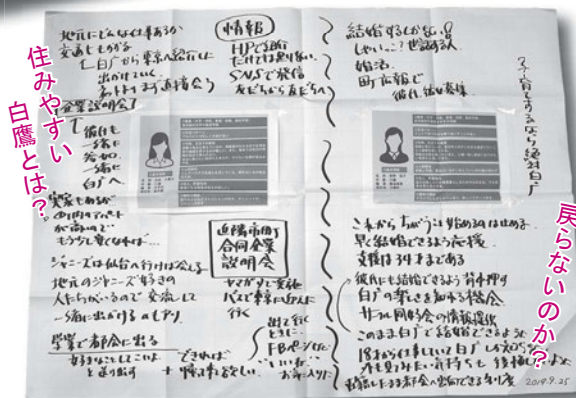

第7回 日時：9月25日（水）午後7時～9時
場所：中央公民館 2階 大会議室

昨年度より、町では今後のまちづくりの基本的な方向性を示す新たな総合計画の策定に向け、広く町民の皆様の意見を伺うための「まちづくり町民会議」を開催しています。最終回である第7回会議では、引き続き、「まち」「ひと」「しごと」の3つの班に分かれて個別の施策について意見を出し合いました。

第7回会議では、議論の中で「災害対策意識の向上や情報発信の手段としても、町内緊急メール登録者を増やしたい」「小5、中2時の検診を実施していることを周知したほうが良い」「ライフプランセミナーにより、子育て期のいつどのような段階でお金がかかるのかを知っておくことも重要」など、様々な分野の具体的な意見が出されました。

また、若い女性が白鷹町になぜ戻らないのか、出ていくのかを考えるためのワークショップを行いました。「家賃が高い傾向」「地元にどんな仕事があるのか情報が少ない」「地元での就活は交通費がかかる」などの意見が出され、その要因に対応する施策の必要性を議論しました。

ふりかえりインタビュー（参加者の声）

はじめは話の内容が難しいと感じていましたが、最後になってようやく全体像が見えてきたところです。子を持つ親としては、やはり子どもたちが住みやすい町になってほしいと思います。住んで楽しい町と感じてもらうために子どもを連れて様々なイベントに参加しています。そんな子育て世代の思いと行政の施策が一致したまちづくりができればと思います。

皆さんからどんどん出てくるアイデアにいつも刺激を受けています。架空の人物を設定して議論するワークショップでは、具体的な「誰か」のためにどんなことができるのかを考えることで、より深い話し合いにつながったと思います。相手の顔を思い浮かべながら仕事をすることや共通認識を持って取り組むことの大切さを改めて認識することができました。

委員（町民）
富樫憲人さん

会議には、各分野で活躍されているさまざまな年代の町民の皆さん15人に加え、町職員16人が参加しています。

町職員
小谷部哲さん



冬期間の交通確保のため 除雪作業にご協力ください！

まもなく雪が降る季節となりました。町では、安心・安全な冬期間交通を確保するため、11月から来年3月まで除雪作業を行います。今年度も円滑に除雪作業を行うため、次の内容のご理解とご協力をお願いします。

【問い合わせ】建設水道課土木係 ☎ 85-6142



雪押し場について ご協力ください

除雪において、路肩が狭い道路では、近隣の畑や田、空き地などの私有地に雪を押しさせていただいています。押し場所がないと時間のロスにもつながります。

年々、雪押しを断られることが増えていますが、効率的な除雪、地域道路の交通確保のため、ご理解とご協力をお願いします。

障害物の除去に ご協力ください

道路上に樹木の枝など（高さ4メートル以下のもの）が出ていると除雪ができない場合があります。降雪前に取り除いてくださるようお願いいたします。また、道路の路肩や側溝の上に置いてあるはせ木や肥料・石なども除雪の妨げになった

り除雪車で壊す恐れがありますので早めに取り除いてください。なお、道路付近の民有地にあるブロックやマンホールなども除雪車で壊す恐れがありますので、除雪前に目印（長さ3メートル以上の棒の先に赤い布などの目印をつける）を立ててください。ただし、近年、目印設置が多くなってきており、除雪に支障をきたしている箇所があります。スムーズな除雪が遂行できるよう、節度ある目印設置にご協力ください。

地域でのご協力を お願いします

一人暮らしの高齢者世帯や高齢夫婦世帯などは、雪にかかわる負担がとても大きいものです。各地域においても除雪が困難なご家庭に配慮いただき、近所の方による除雪作業などにご協力ください。

間口の雪塊除去に ご協力ください

除雪車が通ると、雪押し板脇から雪塊がこぼれます。極力こぼさないよう運転手も努めています。100%雪塊を残さない除雪は不可能です。大型重機のため小回りが利かず、時間がかかるだけ

道路に雪は 出さないでください

「消雪道路だから」「車が通れば消えるから」「家には雪を捨てるところが無いから」という理由で道路上に宅内の雪を出す方がいますが、これは大変危険です。消雪散水は降雪時のみで、雪がやめば止まります。道路に雪を出されることで、路面の凍結、路面の凸凹、融雪時のザケの原因となり、交通事故を誘発することになりますので、絶対に行わないでください。



側溝に雪を 流さないでください

町内に投雪できる側溝は数カ所しかありません。通常の側溝では、投雪しても水が少なく、低温のため雪は消えないばかりか詰まりやすくなります。さらに、投雪箇所付近ではなく、下流で詰まると別の地域の方々に迷惑をかけます。

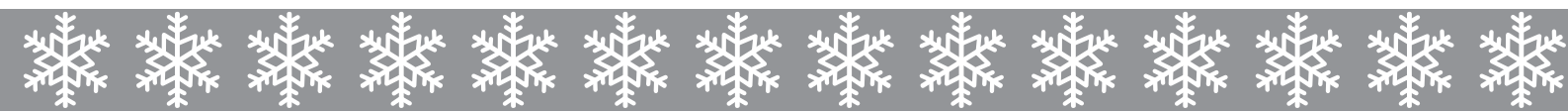



皆さまにお知らせ

⊗ 町道除雪実施基準

町内の各所に観測点を設け、道路上降雪深が 10cm を超えた場合に除雪作業を開始します。なお、11月・12月の降雪直後と3月の融雪時期にあつては気象状況に応じて路上降雪深を 15cm とします。

また、除雪作業中に融雪等によって積雪深が基準未満になった場合、宅地の切れ目等、きりの良い地点で作業を終了する場合があります。

⊗ 効率的な除雪作業に向けて

町では「除雪車運行管理システム」を導入し除雪を行なっています。

除雪車にスマートフォンを取り付け、GPS 機能により除雪車の現在地と走行経路を確認しながら効率的な除雪作業を推進するほか、問い合わせや要望に対して迅速な連絡対応を図ります。

また、ロータリー除雪車による幅出しを強化し、車道幅の確保に努めます。

⊗ 雪捨て場変更のご案内

町では最上川（荒砥橋下流）の河川敷を雪捨て場に指定していますが、新荒砥橋建設工事に伴い雪捨て場が今年度も変更となりました。今年度は鮎貝側の河川敷です。隣接区域で複数の工事があり工事車両の出入りもありますので、譲り合いのうえ事故には十分にご注意ください。

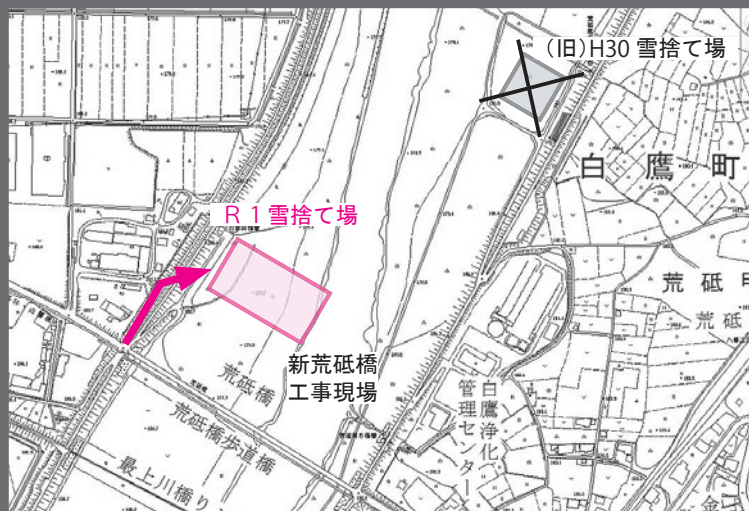

- 利用期間 令和元年 12月1日(日)～令和2年 3月31日(火)
- 利用時間 午前8時～午後5時

過去に床上浸水したケースもありますので、絶対におやめください。

屋根の雪は各自で排除してください



毎年、「雪下ろしをしたから」屋根の雪が道に落ちたから」除雪に来てほしいという要望があります。原則、雪下ろしの後始末、道路への落雪始末は建物の所有者が行うようお願いいたします。

除雪車には近づかないでください



作業中の除雪車に近づくのは大変危険です。除雪車は急に止まったり、曲がったり、バックしたりする場合があります。

また、除雪車が周囲の状況に気づかない場合もあるため、後方に位置する場合は十分な車間距離をとり、安全な通行を心がけてください。作業中の無理な追い越しも

危険ですので、ご遠慮ください。

路上駐車は絶対にしないでください



道路への駐車は、除雪作業の支障になるばかりか、吹雪時や夜間は交通事故の原因にもなりますので、路上駐車は絶対にしないでください。



要望への対応について



除雪について、地域的な要望・問題点は個人毎ではなく、必ず区長、町内長が代表して建設水道課に連絡してください。

毎年、同じ地区から同一の要望を複数回いただくことがあります。お手数ですが、地区の代表の方が集約してご連絡くださるようお願いいたします。



国民年金 からのお知らせ

納めた国民年金保険料は全額が
社会保険料控除の対象です。

社会保険料（国民年金保険料）控除証明書

国民年金保険料は所得税法及び地方税法により、健康保険や厚生年金などの社会保険料を納めた場合と同じく社会保険料控除としてその年の課税所得から控除され、税額が軽減されます。

控除の対象となるのは、平成31年1月1日から令和元年12月31日まで納められた保険料の全額です。過去の年度分や追納された保険料も含まれます。また、ご自身の保険料だけではなく、ご家族（配偶者やお子様など）の負担すべ

き国民年金保険料を支払っている場合、その保険料も合わせて控除が受けられます。

なお、平成31年1月1日から令和元年12月31日までに納付した国民年金保険料について、社会保険料控除を受けるためには、年末調整や確定申告を行うときに社会保険料（国民年金保険料）、控除証明書または領収証書など保険料を支払ったことを証明する書類の添付が必要になります。

●発行時期

平成31年1月1日
から
令和元年9月30日
までの間に
国民年金保険料を
納められた方
↓
11月上旬発送

令和元年10月1日
から
12月31日までの間に
今年初めて国民年金保険料を
納められた方
↓
翌年の2月上旬発送

税法によりとても有利
になっている国民年金
は、老後はもちろん不
慮の事故など万一の
ときにも心強い味方とな
る制度です。保険料は
納め忘れのないようき
ちんと納めましょう。

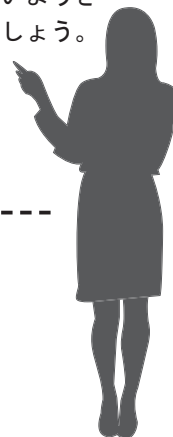

年金相談や請求のお手続きのときは、 ぜひご予約をお願いします。

日本年金機構の全国の年金事務所では、年金相談や年金請求手続きについて「事前予約」を行なっています。待ち時間の少ない「予約相談」を、ぜひご利用ください。

米沢年金事務所

<米沢市金池5-4-8（米沢市役所付近）>

●年金相談予約受付番号 ☎ 0570-05-4890

●通常の問い合わせ

米沢年金事務所 お客様相談室

☎ 0238-22-4220

自動音声案内5（職員対応）

●受付時間

平日午前8時30分～午後5時15分

●時間延長

毎週月曜日（祝日の場合は翌開庁日）
午後5時15分～午後7時

●週末相談（事前予約をお願いします）

第2土曜日 午前9時30分～午後4時

※申し込みの際は、「基礎年金番号」「相談者氏名」「電話番号」「相談内容」などを確認させていただきます。

今年度の白 会場の移動相談は、令和元年
12月18日 水 と令和 年3月18日 水
の2回です。申し込みは、町民課戸籍年金
係 ☎ 85-6129 までお願いします。

年末調整・税の申告の準備はお早めに

年末調整の時期が近づいてきました。来年2月には所得税や住民税の申告受付も始まります。これらに必要な書類の中には、発行に時間がかかるものもありますので、準備は早めに済ませておきましょう。

【会社に勤めている方へ】

■配偶者控除・配偶者特別控除について

給与所得者の合計所得金額が1,000万円以下の方の配偶者で、合計所得金額が38万円以下の方は配偶者控除の、合計所得金額が38万円超123万円以下の方は配偶者特別控除の対象となります。

合計所得金額が1,000万円超の方の配偶者で、合計所得金額が38万円以下の方は同一生計配偶者として扶養の人数に含まれます。

※配偶者控除・配偶者特別控除の適用を受けるには、「給与所得者の配偶者控除等申告書」を事業主に提出する必要があります。

■扶 親族の確認をしましょう

控除の対象となる扶養親族は、16歳以上（令和元年12月31日現在）で年間の所得金額が38万円以下の方です。扶養につける方の所得を確認し、年末までにその人数が変わる場合は勤務先に提出済みの「給与所得者の扶養控除申告書」を訂正してください。

▷16歳未満の扶養親族の「給与所得者の扶養控除申告書」への記載について

16歳未満の扶養親族がいる方については、「給与所

得者の扶養控除申告書」の「住民税に関する事項」欄に扶養親族の氏名等を記入してください。住民税の計算上、記入漏れがあると税額が正しく計算されない場合がありますのでご注意ください。また、各種助成・手当等の算定にも利用することがあります。

▷同じ人を2人で扶養親族とすることはできません

子ども1人を両親のそれぞれが扶養につけるなど、重複することのないようご注意ください。

【控除証明書を準備しましょう】

以下の保険料控除を受ける場合は、証明書等を添付しなければなりません。お早めにご準備ください。

- ・生命保険料控除
- ・地震保険料控除
- ・小規模企業共済等掛金控除（個人型確定拠出年金含む）
- ・社会保険料控除（社会保険料、国民年金保険料等）

【問い合わせ】税務出納課町民税係 ☎85-6132

1年間の社会保険料（国民健康保険税・後期高齢者医療保険料・介護保険料の普通徴収）の支払金額がわかる「納付確認書」を交付しています。申請方法は①役場に来ていただく、または②郵便請求の2つです。※電話で金額を教えたり、交付請求の受付は行なっていません。

【問い合わせ】税務出納課収納係 ☎85-6106

CAUTION !

注意

督促状発送後も納付がない状態が続きますと、必要に応じて財産調査などを実施し、差押えに進みます。差押え財産は当方で決定し、事前の連絡はありません。差押えた給与・預金・保険等は（保険は解約のうえ）未納の税金に充当されます。動産・不動産は公売により換価のうえ、同じく未納の税金に充てられます。

※納期限を一定期間以上経過しますと延滞金が発生し、さらに納付額が増加します。お手元の納付書をご確認いただき、納期限が過ぎているものがありましたら早急に納付いただきますようお願いいたします。

町税などの納付について 納め忘れはありませんか？

● 町民税・固定資産税・軽自動車税・国民健康保険税・介護保険料・後期高齢者医療保険料はそれぞれに納期限があります（各納付書のほか、町報「綴込表紙」、町ホームページにも記載されています）。

● 納付書で納付される方で納期限まで納められなかった場合は、督促状が発送されます。

● 口座振替で納付される方で残高不足等の理由により口座振替できなかった場合、口座振替不能通知書（納付書）が送付されます。納付書でも納付しただけなかった場合は、督促状が発送されます。

【問い合わせ】
税務出納課収納係
☎85-6106

プレミアム付商品券

の申請はお済ですか？

10月からの消費税・地方消費税引き上げに伴い、低所得者や子育て世帯の消費に与える影響を緩和する目的で、25%もお得に買い物ができるプレミアム付商品券を販売しています。

町では平成31年度の住民税（町県民税）非課税者と思われる方へ「プレミアム付商品券購入引換券交付申請書」を郵送しています。通知が届いた方は申請してみませんか。

◆販売期間

令和2年2月28日（金）まで（郵便局は2月27日（木）まで）

◆商品券販売所

役場商工観光課 開庁日の午前8時30分から午後5時

郵便局（荒砥、鮎貝、蚕桑、浅立） 営業日の午前9時から午後5時

◆購入可能額

お一人につき25,000円分まで

※商品券は5,000円単位で購入が可能です。

（25,000円分を20,000円又は5,000円分を4,000円で購入できます。）

◆使用期間

令和2年2月29日（土）まで

◆申請期限

令和元年12月13日（金）まで（申請期限を延長しました）

まずは
申請にゃん！



内閣府プレミアム付商品券
キャラクター「カクニャン」

取扱店舗一覧

※取扱店舗には 白 町プレミアム付商品券加盟店 のポスターが掲示されています。

【蚕桑地区】

居酒屋 あん
えんどう商店

菅酒店

喜多楼

肉の丸川

丸川燃料店

割烹

【鮎貝地区】

油屋呉服店

加藤精肉店

かくた鈴木商店

(有)小嶋自動車整備工場

(有)小口自動車整備工場

サイクルショップマツオカ

(有)須貝デンキ

鈴木米店

原田ふとん店

(有)迎田商店

迎田自動車整備工場

めがね 店

ヤマシチ商店

【荒砥・十王地区】

あんちん堂

(株)朝日観光タクシー

あすなろ薬局

えびな菓子舗

エーコープしらたか

美容室おおとも

小川クリーニング店

塗装・看板・レーザー彫刻

(有)オオタケ装芸白 営業所

小角薬局

川井工務店

(有)粕谷金物店

(有)カク上山口商店

(株)喜助白 営業所

木林森カフェ・

中華料理 蔵

小松織物工房

コメリハード グリーン白 店

(株)佐藤燃料店

シューズショップつるや

ENEOS白 サービスステーション

(株)白 タクシー

イタリア料理

四季の花

清水屋酒店

菅原写真

セイノヤ

・仕出し たろべえ

(有)大三燃料店

ツルハドラッグ白 店

和菓子ぬまざわ

芳賀輪店

芳賀半助商店

野湯温泉パレス松

美容室友

フラワーショップおおき

ファッションハウスすみや

ファミリーマート白 町十王店

ファミリーマート白 店

ヘルズしらたか

ホームショップ juju まつした

総合衣料マルヤス

事・喫茶 まつのや

マックスバリュ白 店

南十字星

やまり菓子舗

やまがたや

(株)薬王堂山形白 店

(有)油井農機具店

【鷹山地区】

(株)ダイマル

田商店

【東根地区】

(株)ジェイエサービスおきたま

白 車輛センター

(株)ジェイエサービスおきたま

白 給油所

忠電器

(有)どりいむ農園

ファミリーマート白 町広野店

吉田屋

中華料理 四ツ葉

◎子育て世帯（平成28年4月2日以降令和元年9月30日までに生まれた子が属する世帯主）の方については申請不要です。

中学2・3年生
の
みなさんへ

荒砥高校で頑張る あなたを応援します!!

サポートその1

荒砥高校新入生 応援プロジェクト

令和元年度は新入学のみなさんに**応援券(10万円分)の助成**を実施。
入学時に必要となる制服・教科書などの
購入費用や通学に係る定期券などの費用に
使うことができます。

サポートその2

スクールサポーター 2名配置

授業を行う先生の他に、スクールサポーター(教員免許を有する先生)が授業で困っている生徒に寄り添って学習を支援しています。
きめ細やかな指導により学習の積み残し解消や基礎学力の向上に繋がっています。

サポートその3

介護職員初任者研修支援

初任者研修は介護職の入門資格であり、旧ホームヘルパー2級にあたります。介護の知識・技術だけでなく高齢の方との接し方や介護・福祉の考え方などを習得し、就職に有利だけでなく、高齢の利用者に対してよりよいサービスを提供することができるようになります。

荒砥高校の生徒が受講する場合、その**受講料を町が支援**します。(テキスト代は自己負担)

サポートその4

海外短期留学派遣

平成27年度～令和元年度は**オーストラリアへ5日間の短期留学**を実施。現地では、学生との交流やホームステイを体験、異文化や英語だけの5日間は、**国際感覚が身に付き、自分を大きく成長させることができます。**



白鷹町では、荒砥高校のさらなる発展を願い、荒砥高校に入学して学ぶ生徒の皆さんを応援するため「荒砥高校をサポートする会」を通じて町を挙げて支援しています。

お問い合わせ

荒砥高校をサポートする会
事務局/白鷹町企画政策課企画調整係
TEL.0238-85-6123

R01.8月発行

地域おこし協力隊通信

— 第44回 —

「ジャーヨ
加油!中国チーム」

地域おこし協力隊
よう けん 妍
楊



今年4月より東京オリンピック・パラリンピック白鷹町ホストタウン推進本部で中国との交流事業を担当しております楊妍です。

最近の大きな活動は、白鷹町ホストタウン交流事業として、9月26日から30日にかけて、東京オリンピックソフトボール競技の中国チームを応援するため、町長を団長に総勢14名で上海の視察に行ってきました。結果は台湾とオーストラリアに敗れ東京オリンピックの出場権を



定期的に中国文化サロンも開催しています

得られず非常に残念な結果となりました。試合会場では白鷹町小中学校の生徒たちが作成してくれた応援横断幕を会場に掲げ、中国応援団の「ジャーヨ加油(頑張れ)」の掛け声に合わせて必死に応援しました。試合後には、白鷹町の思いが込められた横断幕を会場の責任者に手渡すとともに、8月末から白鷹町で合宿したU21広州市チームの選手たちと少しの時間ではありましたが交流することができました。

これからも白鷹町を通してより多く日中両国の交流事業ができたらいなという思いで頑張りたいと考えています。白鷹町の皆さん、今後ともどうぞよろしくお願いします。

町報川柳 — 泳 —

泳ぎきるゴールめざしてまっしぐら
盆が来てビニール沼曾孫泳ぐ
流されて行くも人生泳ぎ切り
一年でこんなに泳げる爺馬鹿に
昔はと川がプールと聞かせたが大空に泳ぐこいのぼり少なけり
カナヅチが泳ぎ見惚れる水族館
泳ぎより虫捕り夢中なやんちゃ孫
群れをなし高値の秋刀魚夢泳ぐ
人生路泳いで渡る者もいる
カナヅチも猛練習で泳がれる
最上川泳いだ昔想い出す
孫うたう泳げ鯛焼とハミングス
世渡りも上手く泳いで人並みに
プール無し泳法知らず我カナヅチ
選ばれし清き流れを泳ぐ鮎
縁日の金魚泳いで子らはしやぎ
疚しさを秘めた心の目が泳ぐ
稲穂風天空泳ぐ赤トンボ
黒幕が尻尾出すまで泳がせる
成せばなるの力泳ぐ力で金メダル
泳ぎ来た世の荒波も懐しく
泳がせてネズミとじゃれるノラの猫
気ははやい三步で止まり立ち泳ぎ
真夏の日わらし子泳プールかな
世の中を上手に泳ぐ人も居る
おさなき頃泳いだ母なる最上川

高玉 高橋 朝子
十王 守谷 三郎
鮎貝 佐藤 幸子
箕和田 土屋 平敏
箕和田 土屋 敏子
鮎貝 神保 玲子
山口 渡部喜美子
浅立 梅津美千子
山口 石川與次衛門
浅立 梅津 太一
山口 児玉 保子
世田谷区 遠藤 八重
坂戸市 安達 功
荒砥乙 保科 努
荒砥甲 鈴木美貴子
浦安市 鷹山 悠介
十王 松野いせ子
高玉 橋本つね子
荒砥乙 五十公野春巳
鮎貝 植木 英夫
広野 新野智耶子
高玉 土谷 灯一
高岡 安部 健一
菖蒲 小関 弘
長井市 鈴木 トミ
十王 守谷 勝助
荒砥乙 木口 とよ

次回「冷」十一月二十五日まで／「忘」十二月二十五日まで (※作品には、ふりがなを振ってください)
白鷹町大字荒砥甲八三三番地 白鷹町役場企画政策課情報係 宛

—居場所づくり・生活支援を勉強しよう!—

「白鷹町支え合いの地域づくり担い手養成講座」を開催します

人口減少の中、高齢化率が上昇し、単身高齢者・高齢者のみ世帯が増加しています。住み慣れた地域で安心して生活し続けるために、住民同士がお互いに助け合い、補い合いながら住み慣れた地域で安心安全に暮らし続けられるまちを目指すために、地域での居場所づくり、有償ボランティアについて一緒に勉強してみませんか。



■第1回目 「集いの場にじ 出張居場所 運営を体験する」

- いつ：令和元年 11月24日(日) 午前9時から午後1時
- どこで：十王地区コミュニティセンター

■第2回目 「有償ボランティアの実践について」

- いつ：令和元年 12月2日(月) 午後1時30分から午後3時
- どこで：集いの場にじ 白鷹町大字鮎貝3235
- 講師：NPO法人 ふれあい天童 加藤 由紀子 氏

■第3回目 「子ども食堂の運営を体験する」

- いつ：令和元年 12月14日(土) 午前9時30分から午後3時
- どこで：健康福祉センター

- ▼対象者
どなたでも参加可
- ▼参加費
無料
- ▼主催
支え合う地域づくり
なないろの会
- ▼共催
白鷹町
白鷹町教育委員会

【申し込み・問い合わせ】 支え合う地域づくり なないろの会 ☎ 080-1815-3289
健康福祉課地域包括支援センター係 ☎ 86-0112

風しん抗体検査・予防接種を受けましょう!

今年度から令和 年 月 31日までの 年間に限り、昭和37年 月 日 昭和54年 月 日の間に生まれた男性は、しんの抗体検査と定期接種 国で定める予防接種 の対象となります。対象となった方は、今まで公的な予防接種の機会がなく、しんの抗体が低い可能性があります。しんは、成人がかかると症状が重くなることがあります。また、妊娠初期の妊婦さんが感染すると、生まれてくるあかちゃん目や耳、心臓に障害が起きることがあり、社会全体で しん予防に取り組む必要があります。検査や接種費用は無料ですのでこの機会に受けましょう。

【令和元年度クーポン券交付対象者】昭和47年 月 日～昭和54年 月 日生まれの男性
※対象者の方には 月にクーポン券を送付しております。有効期限は令和 年 月 31日までです。
※昭和37年 月 日 昭和47年 月 日生まれの男性には来年度以降案内予定ですが、早めに受けたい場合にはクーポン券を交付しますので健康推進係までお問い合わせください。

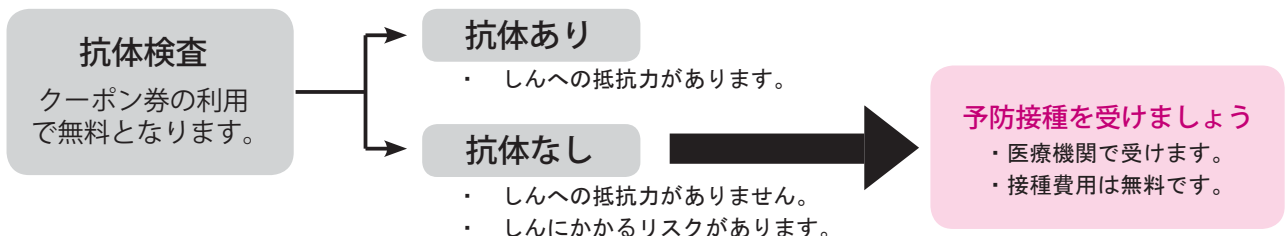

読書感想文コンクール入賞者紹介

■童門冬二賞

『裁くということ』

黒澤 侑華 (鮎貝小6年)

■生涯教育推進本部長賞

『わたしと朝子』

橋本秋夕美 (荒砥小4年)

■教育長賞

『すごいぞ かあちゃん』

佐藤一步輝 (荒砥小4年)

『戦争と共に生きる』

菅原 紗希 (白鷹中1年)

『勇気』

漆山ひさり (荒砥高3年)

■図書館長賞

『こころ』

金田 心寧 (蚕桑小1年)

『さいごのさいごまでがんばり続けたチロリ』

新野 心音 (鮎貝小3年)

『自分よりも相手を大切に』

紺野 友愛 (荒砥小5年)

■入選

小口 海惺 (鮎貝小1年)

紺野 由雅 (東根小1年)

稲葉 仁和 (荒砥小2年)

高橋 陽心 (東根小4年)

岡部 稟子 (蚕桑小5年)

川部 聡太 (荒砥小5年)

丸川 千夏 (蚕桑小6年)

鈴木 美波 (白鷹中2年)

■一般の部

『心の持ち方ひとつで人生が変わる』を読んで

井上 トヨ

■絵本の一言感想

むかいだ ゆう (よつばこども園)

よこた みか (さくらの保育園)

むらかみ ひとき (鮎貝小1年)

※敬称略

『つちだよしはる絵本原画展』

新図書 オープンを記念して、絵本作家のつちだよしはる氏をお招きし、ワークショップを行います。是非ご参加ください。チラシや参加申し込み用紙は、白 町立図書 ・あゆ一むにあります。

12月15日(日) ※材料費：それぞれ300円

午前の部	
50	開会
10 00	ワークショップ「絵皿をつくろう」
11 10	お話の会「ねずみくんのおくりもの」
11 40	サイン会
午後の部	
13 30	ワークショップ「絵本バックづくり」
14 40	お話の会「ねずみくんのおくりもの」
15 10	サイン会・閉会

※対象は小学生までです。小さいお子さんは保護者同伴でお願いします。午前・午後と、定員は20名ずつです。定員に達した段階で締め切らせていただきます。ご容赦ください。

- 申込 受付開始 11月17日 日 午前 時
場所 白 町立図書
- 原画展 期間 12月14日 土 23日 月
時間 午前 時 午後 時 23日は午前のみ
場所 中央公民 ミーティングルーム



Library 図書館だより

◎開館時間：午前9時～午後7時

◎12月の休館日：12日(木)

◆蔵書点検・システム構築のため休館
12月19日(木)～1月10日(金)

第392回 おはなしの会

日時 12月7日 土 午前10時

場所 白 町立図書

《郷土の方の出版物》

『村人召喚 お前は呼んでないと追い出されたので気ままに生きる』

丹辺るん著・星雲社
貝在住

《今月の新刊図書》 (掲載しているのは購入図書の一部です)

主な新購入図書 (一般)	著者	主な新購入図書 (児童)	著者
祝祭と予感	恩田 陸	みかん、好き?	魚住 直子
某	川上 弘美	ごめんなさい	いもとようこ
ライオンのおやつ	小川 糸	にだんベットだいすき!	ほそいさつき
人間	又吉 直樹	ほら、ここにいるよ	オリヴァー・ジェファーズ

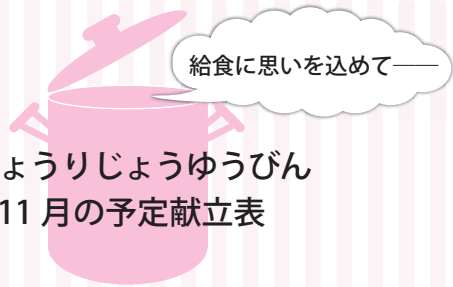

ちょうりじょうゆうびん 11月の予定献立表

—おらほの食材—

米・かぶ・キャベツ・ごぼう・小松菜・ねぎ・里芋・じゃがいも・セロリ・大根・生しいたけ・かぼちゃ・白菜・りんご・おみ漬け・納豆・みそ等

日	曜日	料理名
1	金	ごはん、炒り豆腐、もやしとハムの辛子和え、じゃがいもと玉葱のみそ汁
5	火	ごはん、チキンメンチカツ、卵の花炒り、キャベツのみそ汁
6	水	山形県産米粉コッペパン、えびカツ、カラフルサラダ、パンペンキンスープ
7	木	蚕桑小学校6年生バイキング給 ごはん、さんまの紅葉煮、ごまびたし、わかめのみそ汁、チーズ
8	金	肉どんぶり、小松菜ともやしのおひたし、きのこ汁、中学のみ アセロゼリー
11	月	ごはん、いかの揚げ煮、キャベツのそぼろ炒め、のみそ汁
12	火	ごはん、塩肉じゃが、野菜と小 のごまびたし、大根とえのきのみそ汁、ヨーグルト
13	水	パン、ツナサンド、ひじきサラダ、クラムチャウダー
14	木	東根小学校リクエスト献立 わかめごはん、の味噌マヨネーズ焼き、調理場のさっぱり即席づけ、ワンタンスープ、いちごクレープ

毎年実施している「おにぎり給食」。シンプルな塩おにぎりを食べて、お米のおいしさをじっくりと味わってもらうことが目的です。今年使用するお米は、つや姫です。普段給食で食べている「白鷹町産はえぬき1等米」との味や食感の違いを感じながら、味わって食べてほしいと思います。

調理場では、子どもたちがおいしそうにおにぎりを食べる様子を思い浮かべながら、心を込めて1100個のおにぎりを握ります。

15	金	ごはん、肉のレモン漬け、五目きんぴら、打ち豆ともやしのみそ汁
18	月	ごはん、大豆とごぼうのメンチカツ、小松菜と油揚げの煮びたし、あさりのみそ汁
19	火	ごはん、焼き、切り干し大根煮、小松菜のみそ汁、白産大豆の納豆
20	水	コッペパン、ミートソース、温野菜サラダ、コンソメスープ、スライスチーズ
21	木	ポークカレー、星のオムレツ、チーズインサラダ
22	金	ごはん、ウィンナーカレー揚げ、かぶとキャベツの昆布漬け、なめこのみぞれ汁、白 のりんご
25	月	ごはん、あじ磯辺フライ、炒めビーフン、かき玉汁
26	火	ごはん、ハンバーグ森のソースかけ、カミカミサラダ、玉ねぎともやしのスープ
27	水	パン、肉のハニーマスタード焼き、ツナとほうれん草のサラダ、ミネストローネ、いちごジャム
28	木	おにぎり給 つや姫塩おにぎり、肉団子、白 のおみづけ、豆腐のみそ汁
29	金	まちのお菓子屋さん 味噌ラーメン、蒸し棒 子、海藻サラダ、まちのお菓子屋さんのスイートポテト

※この他、毎日牛乳が1本付きます。
※材料の都合により、献立を変更する場合があります。

フラワー長井線まつり 10月20日(日)

荒砥駅での各種イベントに参加し、お手伝いさせていただきました。



荒高掲示板

フラワー長井線まつり

献血に協力

『荒砥高校も献血に協力』 10月10日(木)

献血車が、本校に来ました。生徒、職員そして、近所の方々にも協力していただきました。



ワンランクアップした「私」で出会う

ハッピー クリスマス パーティー

2019.12.1.sun

11:00~15:00 (受付10:30~)

場所 パレス松風

参加費 男女ともに2,000円

対象 概ね22歳~42歳の独身男女
各20名

少しおしゃれをした服装でご参加ください
※作業着等、カジュアルすぎる服装はご遠慮ください



Time Schedule

10:30	受付開始
11:00	イベントスタート
11:15	男女別講座開始
	男性 女性との会話術講座 女性 ネイル講座
12:15	講座終了
12:30	パーティー開始
	自己紹介 フリートーク ゲーム etc...
15:00	終了

講師紹介

for MEN 女性との会話術講座



菌 弾子さん

山形市でオカマバー
「パブDA・KA・RA」を
経営。雑誌ZERO23や
ラジオでの恋愛・人生
相談や各種イベントで
の司会等を行なっている。

for WOMEN ネイル講座



沖田 由美子さん

「ネイルサロン Kauji」
経営。講座ではネイル
のセルフケアと艶出し、
デコシールでのアレンジ
等をレクチャー。

申込み・問合せ先

白鷹町婚活サポート委員会 (健康福祉課内)
TEL:0238-86-0212 FAX:0238-86-0115
E-mail:konkatu@so.town.shirataka.yamagata.jp

申込締切 2019年11月22日(金) ※申し込み多数の場合は抽選となります

主催 白鷹町婚活サポート委員会

協賛 山形県南部地区郵便局長会

第2次白鷹町健康増進計画 元気ニコニコしらたか21

GENKINIKONIKOSHIRATAKA 21

【問い合わせ】健康福祉課健康推進係 ☎ 86-0210

11月は「児童虐待防止推進月間」です。

●児童虐待とは…

- 身体的虐待：殴る、蹴る、叩く、投げ落とす、激しく揺さぶる、やけどを負わせる、溺れさせる、家の外にしめだす など
- ネグレクト：家に残して外出する、食事を与えない、ひどく不潔なままにする、自動車の中に放置する、重い病気になっても病院に連れていかない、他人が子どもに暴力をふるうことなどを放置する など
- 性的虐待：子どもへの性的行為、性的行為を見せる、ポルノグラフィの被写体にする など
- 心理的虐待：言葉により脅かす、無視する、きょうだい間で差別的な扱いをする、子どもの目の前で家族に対して暴力をふるう(DV) など



子どもや保護者の
こんなサインを見落としていませんか？

▼子どもについて

いつも子どもの泣き叫ぶ声や保護者の怒鳴り声がある／不自然な傷や打撲の跡がある／衣類やからだがいいつも汚れている／落ち着きがなく乱暴である／表情が乏しい、活気がない／夜遅くまで一人で家の外にいる

▼保護者について

地域などとの交流が少なく孤立している／小さい子どもを家においたまま外出している／子育てに関して拒否的・無関心である、強い不安や悩みを抱えている／子どものけがについて不自然な説明をする

車内放置しないで！

▼子どもを自動車内などに残していかないで

子ども（乳幼児）は体温調整機能が未熟なこともあり、自動車内など内部の気温が上がりやすい環境では、短時間でも熱中症の危険性が高まります。「眠っているから」「少しだけ」と子どもを自動車などに乗せたまま、その場から離れると思わぬ事故につながり大変危険です。自分で身を守ることが出来ない子どもを守るのは大人の役割です。十分な気配りを忘れないようにしましょう。



子どもを健やかに育むために～愛の鞭ゼロ作戦～

詳しくはこちら▶



子育てにおいて、しつけと称して叩いたり怒鳴ったりすることは、子どもの成長の助けにならないばかりか、悪影響を及ぼしてしまう可能性があります。以下のポイントを心がけながら、子どもに向き合しましょう。

子育てに体罰や暴言を使わない

子どもが親に恐怖を持つとSOSを伝えられない

爆発寸前のイライラをクールダウン

親自身がSOSを出そう

子どもの気持ちと行動を分けて考え、育ちを応援

虐待かも…
と思ったら

児童相談所
全国共通ダイヤル

189

【町相談窓口】

健康福祉課子育て支援係 ☎ 86-0212

子育て世代包括支援センター（健康福祉課健康推進係）☎ 86-0210

※連絡は匿名で行うことも可能です。また、連絡者や連絡内容に関する秘密は守られます。

さらに
11月は

「乳幼児突然死症候群対策強化月間」です。

●乳幼児突然死症候群とは…

何の予兆や既往歴もないまま乳幼児が死に至る、原因の分からない病気です。

年間約100名のあかちゃんが亡くなっており、乳児期の死亡原因としては第4位となっています。

＼ 予防のための3つのポイント /

- ① 1歳になるまでは、寝かせる時はあおむけに寝かせましょう。
- ② 母乳を飲んでいるあかちゃんの方が発症率が低いということがわかっています。できるだけ母乳で育てましょう。
- ③ 妊婦さんやあかちゃんのそばでの喫煙はやめましょう。

横断歩行者妨害 ～ルールと罰則～

通過時のルール

- ①横断しようとする歩行者がないことが明らかかな場合を除き、横断歩道に接近したときは減速して安全を確認する
- ②横断者がいる時は停止して横断させる
- ③対向車線（反対側）に横断者がいるときも同様に停止して横断させる

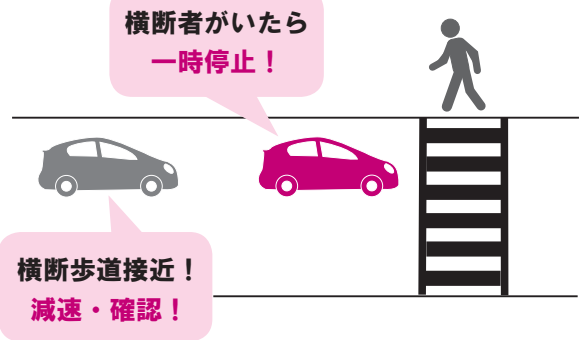

罰則

点数	2点減点
反則金	大型車 12,000円
	普通車 9,000円
	二輪車 7,000円
	原付 6,000円

横断歩行者妨害取締りを強化中

(今年の取り締りは、過去10年間の約5倍)

無施錠率
全国ワースト1位
(平成30年中)

山形県内において、本年1～6月の間で忍込み被害にあったすべての住宅が無施錠(100%)でした。夜間、鍵をかけない家が標的となっています。

※忍込み被害…夜間、家人等の就寝時に住宅内に侵入して金品を盗む手口

犯人は、県内外問わずにやってくるが多く、土地勘がないため無差別大量に鍵がかかっていない(無防備な)家を探します。そして、犯行に成功すると「鍵をかけない家が多い地域」と味をしめ、再び犯行に及びます。鍵をかけないことで犯罪が起こりやすい地域となっているのです。

携帯電話で今すぐ「110ネットワーク」登録を!

登録方法は次の2つです。

- ① yp1@ox03.asp.cuenote.jp に空メールを送信する。
- ② 右の登録用QRコードを読み取る。



登録はコチラから

なぜ、あなたは
鍵をかけないのですか?

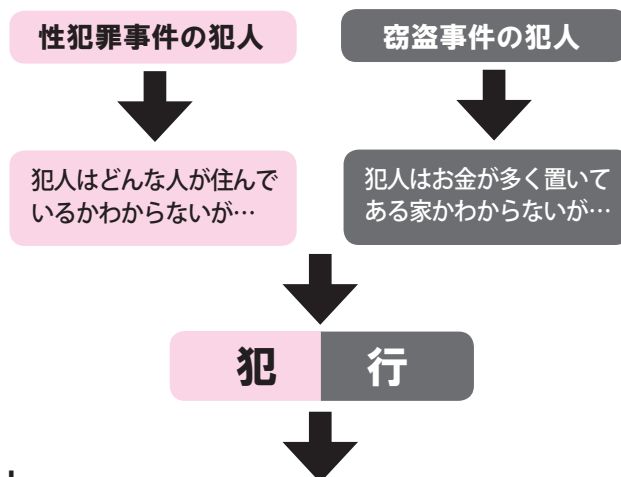

[中央公民館展示案内]

1階町民ラウンジで
展示しています。



書・齋藤 恵華

《書道コーナー》

【掲示期間】10月に引き続き11月30日まで

山田 香泉さん(荒砥)
齋藤 恵華さん(滝野)
橋本 春華さん(十王)

【掲示期間】12月1日～1月31日まで

高梨 翠舟さん(十王)
本木 雅苑さん(高玉)
佐藤 朝華さん(荒砥)

12月

デマンドタクシー 運行・予約受付カレンダー



日	月	火	水	木	金	土
①	②	③	④	⑤	⑥	7
⑧	⑨	⑩	⑪	⑫	⑬	14
⑮	⑯	⑰	⑱	⑲	⑳	21
㉒	㉓	㉔	㉕	㉖	㉗	28
29	30	31				

●運行日 毎週月曜～金曜日

●予約受付日 日曜～金曜日(丸印の日)

※利用の際は、前日までご予約ください。ただし、当日午後1時以降の便を利用する場合は、当日午前9～11時まで予約すれば利用可能です。

●受付時間 午前9時～午後5時

※通常のタクシーとは異なり、乗り合いタクシーのため出発時間や到着時間に幅が生じます。時間に余裕もってご利用ください。

デマンドタクシー予約センター ☎ 85-0365

10月の「町長交際費」と「町長の主な動静」

問 総務課総務係 ☎85-6120

●町長交際費

支出日	区分	支出額	内 容
10月7日	贈答品	10,962円	町の特産品PR
	御祝	3,160円	東陽の里まつり
10月16日	香典	5,000円	教育委員ご親族弔慰金
10月17日	香典	5,000円	代表監査委員ご親族弔慰金

支出日	区分	支出額	内 容
10月17日	御祝	3,000円	山口農業収穫祭
10月25日	御祝	3,260円	鮎貝八幡宮例大祭
10月30日	香典	3,000円	職員ご親族弔慰金
	計	33,382円	

●主な動静

月 日	行 事 名
	町長訓示
10月1日	教育委員辞令交付式
	白鷹町選挙管理委員及び補充員当選証書付与式
10月2日	台湾旅行会社プロモーション(4日まで)(台湾)
10月5日	消防車両安全祈願祭
	支えあう地域づくりフォーラム
	高玉芝居瑞龍院上演
10月6日	高岡地区敬老者祝賀会
10月8日	戸籍事務等現地指導
	置賜地域道路整備促進大会
10月9日	山形県町村長研修(11日まで)(栃木県ほか)
10月15日	定例課長会
10月16日	白鷹町進出企業懇話会
10月17日	議会運営委員会
	令和元年第7回白鷹町議会臨時会
10月18日	鮎貝地区敬老会
10月19日	やまがた美しい森林(もり)づくり推進大会(第66回山形県林材業年次大会)
10月20日	総合防災訓練

月 日	行 事 名
	西置賜行政組合管理者会
10月21日	第2回西置賜行政組合議会定例会
	十王地区まちづくり座談会
10月23日	山形県市町村法令外寄附金負担金等合理化委員会
10月24日	仙台しらたか会設立10周年記念祝賀会
10月25日	新荒砥橋建設促進期成同盟会役員会
	山形県町村会第3回総会
	山形県知事との意見交換会
10月26日	読書感想文コンクール表彰式
	第49回白鷹町芸術祭
10月27日	首都圏白鷹会総会(東京都)
10月29日	安全安心の道づくりを求める全国大会(東京都)
10月30日	農業委員会意見書提出
	第2回白鷹町振興審議会
	白鷹・朝日両町連絡協議会・議員研修
10月31日	令和元年度県・市町村行政懇談会
	農業農村整備事業等に関する意見交換会

情報アラカルト Information

インフォメーション

催し

オール西置賜就職面接会
の開催について

- いつ 11月26日(火)
午後1時30分〜午後3時30分
 - どこで 旧長井小学校第一校舎
 - 対象事業所 ハローワークに求人票を提出している管内事業所約35社(予定)
 - 対象者 長井所管内への就職を希望している方約100名
 - 内容 個別面談形式
- 【問い合わせ】
長井公共職業安定所
☎84-8609

人権なんでも相談所
を開設します

人権相談委員が、いじめや虐待、差別など、さまざまな問題について、皆さんからの相談に応じます。相談は無料で秘密は固く守られますので、お気軽にご相談ください。

- いつ 12月4日(水)
午前9時〜午前11時30分
 - どこで 健康福祉センター
- 【問い合わせ】
町民課くらし環境係
☎85-6131

白鷹町の地域経済循環分析
説明会を開催します

「地域経済循環って何?どうやって分析するの?」「地域の外からお金を稼いでいる産業は?」「地域で生み出された所得は、きちんと地域内に分配されている?」など、町の経済の実態を見える化し、町の活性化につながる方法の提案を含めた説明会を開催します。どなたでも参加いただけますので、ぜひご参加ください。

- いつ 11月27日(水)

午後6時30分〜8時(午後6時開場)

●どこで 山峡紅の里ホール(十王地区コミュニティセンター)

●講師 帝国データバンク山形支店長 ほか

●会費 無料

●申込期限 11月20日(水)

【申込み・問い合わせ】
企画政策課企画調整係
☎85-6123

募集

白鷹町土地改良区
臨時職員募集

《募集人員および募集内容》

●募集人員 臨時職員1名

●業務内容 土地改良施設の管理業務及び改良区運営に関する一般事務

●応募資格 ①白鷹町在住の方

もしくは居住予定の方/②高等学校以上を卒業した方/③パソコン操作可能な方(一般的なエクセル・ワード)/④自動車普通運転転免許取得者

●雇用期間 6ヶ月(正規職員)

採用制度有)

●賃金等 日額6000円〜8000円(通勤手当有)

●福利厚生 健康保険、厚生年金等加入制度有

●勤務時間 週5日午前8時30分〜午後5時15分(土・日・祝休み)

●受付期間 随時受付

●選考方法 一次選考、書類選考(履歴書・経歴書)、二次選考、面接

【問い合わせ】
〒992-0841
白鷹町大字畔藤5277番地2
白鷹町土地改良区
☎85-2572

子育て支援住宅
入居者を募集します

●所在地 白鷹町大字鮎貝7341番地

●募集戸数 1戸(白鷹町外在住者向け)

●間取り 2LDK

●家賃

・2子までを扶養する世帯

…3万5000円

・3子以上を扶養する世帯

…3万円

看護師・准看護師・看護補助者・事務員 募集

小児科・内科・精神科
児童精神科・老年精神科
神経内科・リハビリテーション科

医療法人杏山会



吉川記念病院

お問い合わせ：吉川記念病院 人事担当までお電話ください

☎0238-87-8000



- 吉川記念病院では、看護師さん、准看護師さん、看護補助者さん、事務員さんを募集しています。看護補助者、事務員さんは、未経験者、資格の無い方でも大歓迎です。
- 准看護師の資格をお持ちの方で看護師を目指している方や看護学校及び准看護師学校へ入学希望の方、当病院の修学資金制度を利用してみませんか

広告

- 敷金 家賃の3カ月分
- 入居資格 次の条件の全てを満たすこと
 - ① 子を持つ夫婦世帯で、お子さんが現在小学校就学前であること（1人以上）
 - ② 公営住宅法で定める基準に準じ、世帯の月額所得の合計が31万3000円を超えないこと
 - ③ 自らが居住するために住宅を必要としていること
 - ④ 市町村民税を滞納していないこと
 - ⑤ 暴力団関係者ではないこと
- 期限付入所 1番下のお子さんが小学校を卒業する年の3月31日まで入居できます。
- 募集期間 11月14日（木）～28日（木）午後5時まで
※土日祝日を除く
- 入居者の決定 12月中旬（申込者多数の場合は後日抽選）
- 入居可能日 12月下旬
- 申込方法 平成30年分の源泉徴収票の写し、住民票謄本、入居予定者全員の最新の所得課税証明書、市町村民税納税証明書を準備のうえ、お申し込みください。

- ☎ 85-6140
- 町営住宅**
入居者を募集します
- 《神明アパート》
- 所在地 白鷹町大字船員2468-10
 - 募集戸数 1戸
 - 間取り 3DK
 - 家賃 所得額等により月額1万8300円～3万5900円
 - 敷金 家賃の3カ月分
 - 入居資格 次の条件の全てを満たすこと
 - ① 住宅困窮者であること
 - ② 入居世帯の収入が公営住宅法の基準以下であること
 - ③ 原則として同居する親族がいること
 - ④ 暴力団関係者ではないこと
 - 募集期間 11月14日（木）～28日（木）午後5時まで
※土日祝日を除く
 - 入居可能日 12月下旬
 - 申込方法 平成30年分の源泉徴収票の写しなど入居者全員の所得がわかる書類、個人番号が確認できる書類、本人確認書類等（申込者の要件により、提出書類が異なる場合がありますの

- で、詳しくはお問い合わせください。を準備のうえ、お申し込みください。
- 【申し込み・問い合わせ】
建設水道課管理係
☎ 85-6140
- 県営住宅**
入居者を募集します
- 《白鷹アパート》
- 所在地 白鷹町大字荒砥乙1482-1
 - 住宅区分及び募集戸数 ・一般用 3戸
 - 住宅形式 3DK
 - 家賃 所得額等により月額1万2600円～2万4800円
 - 敷金 家賃の3カ月分相当が必要になります
 - 入居時期 2月上旬
 - 募集期間 12月9日（月）～13日（金）午後5時まで
 - 受付場所 置賜総合支庁西庁舎1階 総合案内窓口
- 【問い合わせ】
県営住宅指定管理者㈱西王不動産置賜事務所
☎ 0238-24-2332

- 「こぶしの家」支援員を募集します
- 募集人員 2名（パート）
 - 業務内容 ① 町内事業所の清掃／② 障がいがある利用者さんの就労支援
 - 勤務 週3日から4日の変則勤務
 - 応募資格・方法 ① 普通自動車運転免許／② 障がい福祉に理解のある方／③ 年齢は60歳からいまでの方
- 【申込み・問い合わせ】
こぶしの家 担当・佐藤
☎ 85-5660
- パソコン講座**
受講生募集について
- 対象 ① 仕事に就いている方／② 45歳以上の中高年齢者で、再就職を目指す方／③ 上記の他どなたでも
 - 定員 15名（最少実施定員10名）
 - 受講料 7000円（テキスト代別 970円）
 - 会場 長井高等職業訓練校3階パソコン室（交流センターふらり内）

新そば祭り

11月23日（土）

午前11時～午後2時
パレス松風
コンベンションホール

【別売】

もつ煮込	400円
かきあげ	150円
玉こんに	100円

好評発売中!

前売券 600円
当日券 700円

女性におすすめ!

日帰り湯ったりプラン（平日限定）

平日のお昼は気の合うお友達とわいわいがやがや。値段もお手軽。女子会等にどうぞご利用ください。

料金：2,200円（昼食込/庶料・町内送迎サービス）

ご利用時間：AM10:00～PM3:00
※4名様以上でご予約ください。入湯料は別途となります。

鷹野湯温泉
パレス松風 0238-85-1001
白鷹町十王5687-8

● 持ち物 筆記用具、認印、USBメモリ

● 申込締切 開講前日まで

● 内容 昼間コース（エクセル中級）／夜間コース（エクセル初級）

【申込み・問い合わせ】

長井高等職業訓練校

☎84-1924

おしらせ

歯周疾患検診はお済ですか？

町では、節目年齢の方に歯周疾患検診を実施し、その費用の一部を助成しています。

● 対象 今年度40歳、50歳、60歳、70歳の方で、現在歯科の治療をしていない方

● 受診期間 希望される方は12月31日（火）まで（年末の診療日は、各医院によって異なりますのでご注意ください。）

※対象の方には事前に受診券をお送りしています。希望される歯科医院へ直接予約して受診してください。

【問い合わせ】

健康福祉課健康推進係
☎86-0210

給油中は離れないで！ 油流出事故にご注意ください

冬は暖房機器を使う機会が増えます。一般家庭や事業所において、ホームタンクや配管から灯油などの油類が漏れ出し、河川などに流れ出す事故が毎年発生しています。その原因の多くが給油中に離れるなど、人為的ミスによるものです。

○原因者が費用負担

事故を起こすと、水や土壌の環境汚染をもたらすだけでなく、油の撤去に費用がかかります（オイルフェンス設置、吸着マットによる吸い取り、汚染された土の処分など）。

これらの費用は、事故を起こした原因者が責任を持って負担しなければなりません。

○油流出事故を防ぐための心掛け

①その場を離れない（給油時はその場を離れず、終わったらしっかり元栓を閉める）

②配管場所には目印を（除雪による配管の破損を防ぐため）

③タンクや配管への落雪に注意

④定期点検を行う（配管等に腐食や亀裂がないか、ホームタンクが倒れる恐れはないか）

⑤防油堤の設置（万一に備える）

※油流出が起きてしまった場合は、すぐに白鷹町町民課または消防白鷹分署（☎85-5242）へ連絡してください。

【問い合わせ】

町民課くらし環境係

☎85-6131

旧姓（旧氏）併記について

11月5日から、住民票・個人番号カードに旧姓（旧氏）が併記できるようになりました。旧姓を併記するためには、ご本人の申出が必要です。

○こんな場面で利用できます

保険や携帯電話等の契約、銀行口座が旧姓のまま使用できるようにになります。また、就職や転職など仕事の場面でも旧姓による本人確認ができます。

○申出に必要なもの

・併記を希望する旧姓／現在の姓までを確認できる一連した戸籍謄本

・個人番号カード（通知カード）

※紛失した場合はお申し出ください。

・本人確認書類（運転免許証・旅券等）

※個人番号カードをお持ちでない方

【申出・問い合わせ】
町民課戸籍年金係
☎85-6129

土曜日の子育てサロン がオープンします

ベビーとキッズ、子育て中のご家族の土曜日の遊び場としてご利用ください。温かく広い室内で自由にお過ごしください。

● いつ 10月26日（土）より毎週土曜日 午前9時30分～12時

※11月23日、12月28日は休みです。

● どこで 山峡紅の里（十王地区コミュニティセンター）

● 対象 あかちゃん／入園前のお子さんご家族

【問い合わせ】

山峡紅の里
☎85-2102

秋のエコ通勤・エコドライブ 推進県民運動を実施中

エコ通勤とは、マイカーの利

用を控え、徒歩、自転車、公共交通機関などを利用する環境にやさしい通勤スタイルです。

エコドライブは、環境にやさしく経済的で、安全運転にもつながるドライブテクニックです。

急発進や急加速をせず、ふんわりアクセル、加減速の少ない運転を実践することで燃費が向上し、自動車からの温室効果ガス排出を減らすことができます。また、エコドライブの基本は穏やかに運転することなので、エコドライブの実践は安全運転につながります。

映画「白鷹の紅花」映写会の開催について

「白鷹の紅花」映写会を開催します。お誘い合わせのうえ、ぜひご参加ください。

● いつ 11月20日（水）

午後2時から

● どこで 白鷹町文化交流センターあゆーむ

● 入場料 無料

【問い合わせ】

映画「白鷹の紅花」上映実行委員会 担当・安部

☎090-6453-7209

11月12日～25日は
「女性に対する暴力をなくす運動」
実施期間です

夫・パートナーからの暴力(DV)、性犯罪、売買春、セクシュアル・ハラスメント、ストーカー行為など女性に対する暴力は、犯罪となる行為を含む重大な人権侵害です。

相談者の秘密は守られますので、ひとりで悩まずにまずはお電話ください。



【問い合わせ】
企画政策課企画調整係
☎ 85-6123

広告



道の駅白鷹やナ公園 **あゆ茶屋**
TEL 0238-85-5577

	相談機関・窓口	電話番号	相談日時
DV相談	山形県配偶者暴力相談支援センター	023-627-1196	月～金 8:30～17:15 (祝日、年末年始除く)
	DV相談ナビ(内閣府男女共同参画局)	0570-0-55210	毎日 24時間
警察安全相談	山形県警察本部	#9110 または 023-642-9110	毎日 24時間
女性等の悩み相談	山形県男女共同参画センターチェリア	023-629-8007	火～金 9:00～17:00 土・日・祝日 13:00～17:00 (第3日曜日、年末年始除く)
DV等の相談	白鷹町健康福祉課(健康推進係)	0238-86-0210	月～金 8:30～17:15 (祝日、年末年始除く)

11月開催「のどかカフェ」

誰もが気軽に参加できる場として「のどかカフェ」を開催しています。お茶を飲みながら参加者同士で認知症や介護、介護予防、健康づくり等について情報交換をしています。

● **会場** ちよぼらの家(荒砥甲373-8)

● **参加料** 無料

● **開催日** 11月27日(水)

午後2時～3時30分

※申込不要。直接会場にお越しください。

【問い合わせ】

健康福祉課地域包括支援センター係 ☎86-0112

11月・12月開催「つどいの場 にじ」
(支えあう地域づくりなないろの会)

誰もが健康づくりや交流を楽しめる居場所を開催しています。お気軽においでください。

「いきいき百歳体操と茶話会」

● **日程** 11月15日(金)・11月22日(金)・
12月6日(金)・12月13日(金)・12月20日(金)

● **時間** 午前10時～12時まで

● **対象者** どなたでも(申込不要)

● **利用料** 1回200円

「いきいき百歳体操と茶話会と会食会」

● **日程** 11月29日(金)・12月27日(金)

● **時間** 午前10時～12時まで

● **対象者** どなたでも(申込必要)

● **利用料** 500円(食事代含む)

「趣味活動・茶話会」

● **日程** 11月26日(火・お好み焼きづくり)・12月3日(火・寄せ植え ※花代は実費をいただきます)・10日(火・干し柿を使ったおやつ作り)・24日(火・クリスマスイブお楽しみ会)

● **時間** 午前10時～12時まで

● **対象者** どなたでも(申込不要)

● **利用料** 1回200円(11月26日、12月10日は300円、12月24日は500円)

【特別企画】「笑いヨガ」

● **日程** 11月19日(火)・12月17日(火)

● **時間** 午前10時～12時まで

● **対象** どなたでも(申込不要)

● **利用料** 500円

※時間はいずれも午前10時～12時

「こども食堂」

● **日程** 11月16日(土)・12月21日(土)

● **場所** つどいの場「にじ」(鮎貝3,235番地)

● **時間** 午前11時30分～午後1時30分

● **対象者** 小学生までとその保護者(子どものみの参加も可)

● **料金** 子ども200円 保護者300円

※事前の申し込みは不要です。

※未就学児は保護者同伴でお願いします。

※小学生は帰りのお迎えをお願いします。(やむを得ず迎えに来られない場合はご相談ください。)

※アレルギーへの対応はできませんのでご了解願います。

【問い合わせ・事務局】

支えあう地域づくりなないろの会

平泉 ☎85-0143 / 橋本 ☎85-3676

12月の子育てページ

●母子健康手帳の交付

お母さんとお子さんの健康を守るために、妊婦さん全員に交付しています。随時交付しますが、保健師が留守の場合がありますので、事前に電話などでご連絡ください。

場 所：健康福祉センター

※妊娠届出書に個人番号（マイナンバー）の記入と本人確認が必要となります。届出時は、次の①、②のうちいずれかをお持ちください。

①個人番号カード

②個人番号通知カードと妊婦本人の確認ができるもの（運転免許証、パスポートなど）

問い合わせ：子育て世代包括支援センター

（健康福祉課健康推進係内）☎86-0210

●乳幼児健診

期日	健診	受付時間	対象児
4日 (水)	3カ月児	午後1時～1時15分	令和元年7月16日～8月31日生まれ
	9カ月児	午後1時15分～1時30分	平成31年1月16日～2月28日生まれ
11日 (水)	2歳6カ月児 歯科	午後1時～1時20分	平成29年2月1日～5月31日生まれ
26日 (木)	3歳児	午後1時～1時20分	平成28年5月1日～7月10日生まれ

会 場：健康福祉センター

持ち物：母子健康手帳、バスタオル、問診票、3歳児健診の方は尿

※対象の方には郵送でご案内します。

※問診票と母子健康手帳の「保護者の記録」を必ず記入しておいでください。

※お子さんが当日具合が悪かったり、1週間以内に人にうつる可能性のある病気にかかったりしたときは、事前に電話などでご連絡ください。

問い合わせ：子育て世代包括支援センター

（健康福祉課健康推進係内）☎86-0210

●離乳食教室

期日	時間	備考
17日(火)	午前10時～11時30分	離乳食を学びたい方

会 場：健康福祉センター

内 容：離乳食の進め方、調理実習、試食と懇談

持ち物：母子健康手帳、エプロン、三角巾、筆記用具

参加費：200円（調理実習費）

保 育：お子さんとご一緒に参加できます。希望される方はお申し込み時にご予約ください。

申込締切：12月10日（火）[電話予約]

問い合わせ：健康福祉課健康推進係 ☎86-0210

●すくすく発達相談会

子どもの発達発育に詳しい専門家（臨床心理士）による、ことばや発達などの個別相談会を開催します。

期日	時間	対象
26日 (木)	午前9時～12時 (一人1時間程度)	幼児から小学生程度の児童とその保護者

会 場：健康福祉センター

※要予約。相談を希望する方はお問い合わせください。

問い合わせ：子育て世代包括支援センター

（健康福祉課健康推進係内）☎86-0210

●子育て支援センター「にこぽーと」あそび広場

利用時間：午前9時30分～午後3時30分

休館日：毎週土曜日

期日	時間	イベント
3日(火)	午前10時15分～11時	赤ちゃん広場身体測定
5日(木)	午前10時15分～11時	すこやか広場身体測定
8日(日)	午前9時30分～12時	フリーマーケット
12日(木)	午前10時30分～	ママのお茶会
19日(木)	午前10時30分～	おばあちゃんの読み聞かせ
20日(金)	午前9時45分～	制作活動
24日(火)	午前10時30分～	クリスマスお楽しみ会
26日(木)	午前11時15分～	誕生会(誕生児要予約)

[月の予定]

問い合わせ：子育て支援センター「にこぽーと」

☎87-0083

つぶやき
愛真こども園

子ども俳句 「りんごがり」



秋晴れの日、りんごがりに招待していただきました。初めてりんごがりを体験した子どもたち。一つ一つ大切にりんごを収穫していました。真っ赤なりんごを手に取り、食べるのを楽しみにしていました。

「あかりんごきいろりんごとおともだち」
「りんごがりおいしいじゅうすがつくれるよ」
「りんごがりまわしてそっととるんだよ」
「りんごさんまっかなおかがひかっている」
「りんごがりはたけいっばいなってるよ」

12月の健康カレンダー

●同日検診（今年度最後になります）

特定健診またはがん検診を受けられなかった方を対象とした追加検診を次のとおり実施します。今年度、受ける機会を逃してしまった方は、この機会にぜひお受けください。

期日	受付時間	場所	対象地区
6日（金）	午前7時30分	健康福祉センター	今年度健康診断を受けていない方
7日（土）	～9時		

料金：

健康診査（19～39歳）	3,000円	胃がん検診（70歳以上）	1,000円
特定健診（40～64歳）	2,300円	大腸がん（40歳以上）	800円
特定健診（65～74歳）	1,500円	前立腺がん（40～69歳）	1,500円
後期高齢者健診（75歳以上）	無料	前立腺がん（70歳以上）	1,000円
肺がん検診（40～64歳）	600円	肝炎ウイルス（40歳以上）※	1,000円
肺がん検診（65歳以上）	無料	骨密度検査（40・45・50・55・60・65・70歳の女性）	864円（300円）
胃がん検診（40～69歳）	1,600円		

注意：

- ①健康保険証を持参してください。
 - ②肝炎ウイルス検診（※）は、40歳以上で今まで受けたことのない方が対象です。肝炎ウイルス検診受診券（無料券）をお持ちの方は、保険証と一緒に持参してください。
 - ③国民健康保険以外の方で特定健診を希望される方は、受診券と保険証を持参してください。
- ※問診票をなくされた方は、健康福祉課健康推進係（☎86-0210）までご連絡ください。

●婦人科検診（2年に1回必ず検診を受けましょう）

期日	受付時間	場所	対象地区
3日（火）	午後1時～1時30分	南陽検診センター	荒砥

※会場までバスでの送迎があります。（午後12時20分健康福祉センター発）

※無料クーポン券をお持ちの方は、保険証と一緒に持参してください。

問い合わせ：健康福祉課健康推進係 ☎86-0210

[東根地区健診結果説明会]

日時：19日（木）午後1時30分～（1時～受付）

場所：東根地区コミュニティセンター

※申込不要。健診結果の見方やよりよい生活習慣のポイントについてお話しします。血圧測定、健康相談を行い、家庭でできる運動についてもご紹介します。

健診結果をお持ちになりぜひご参加ください。

問い合わせ：健康福祉課健康推進係 ☎86-0210

●らくらくスマイル教室

[昼クラス]

日時：10日（火）・24日（火）午後1時～2時30分

※冬期間（12月～2月）は時間に変更になります。

午後1時30分～3時 ⇒ 午後1時～2時30分

内容：代謝アップ！体幹トレーニング

[夜クラス]

日時：4日（水）・18日（水）午後7時～8時30分

内容：冬支度！筋力・体力アップUPでカラダを内側から温める

講師：（株）ドリームゲート 今野陽介氏

問い合わせ：健康福祉課健康推進係 ☎86-0210

12月の窓口延長・相談日・開催日

●窓口業務時間延長（午後7時まで）

毎週月曜日（祝日の場合は翌開庁日）

●弁護士相談

日時：4日（水）午後2時～4時

場所：老人福祉センター「八乙女荘」

※相談日の前々日午後5時までにご予約ください。

問い合わせ：白鷹町社会福祉協議会 ☎86-0150

●婚活応援室

日時：毎週火曜日 午後1時30分～8時

会場：「K's space」（山口・喜多楼となり）

問い合わせ：健康福祉課子育て支援係 ☎86-0212

●農業委員会

総会開催日：25日（水）午後3時～

受付締切日：10日（火）

問い合わせ：農業委員会農地調整係 ☎85-6128

● 藪田眞大の世界展

—写真と世界のカメラ—

逸品コレクション—

《バスポート適用事業》



家の家業を受け継ぎ和風家具、洋風家具の普及に努める。一方、国内はもとより世界各地をカメラを持って巡り、風景、時代の動きをカメラに収める。カメラ機材の蒐集にも努め、多数の名機、逸品をコレクションしている。



《ローライフレックス・スタンダード》1982

ギャラリートーク

藪田眞大×三田村有純(東京藝術大学参与・名誉教授)

11月23日(土)午後2時

▼いつ 11月22日(金)〜12月28日(土)午前9時〜午後7時
▼どこで ギャラリー
▼休館日 月曜日(月曜が祝日の場合はその翌日)
▼観覧料 一般個人300円、高校生以下無料
▼主催 藪田眞大の世界展実行委員会
▼共催・お問い合わせ先 白鷹町文化交流センター
昭和11年(1936)白鷹町に生まれる。県立荒砥高等学校第3期卒業生。武蔵野美術大学でグラフィックデザインを学び、同級生の藪田昌子と結婚、藪田姓となる。藪田

山形交響楽団

あゆーむニューイヤーコンサート

2020.1/19日 15:00開演 (14:30開場)

*一般 2,500円(当日3,000円)
*高校生以下 1,500円(当日2,000円)
※全席自由 ※未就学児入場不可

詳細は次号でお知らせ致します

白鷹町文化交流センターAYU:M

[TEL] 85-9071 [FAX] 85-9072
[E-mail] shirataka@ayu-m.jp
[URL] http://www.ayu-m.jp/

開館時間

午前9時〜午後7時 ※夜間のご予約がある場合は午後10時まで(ギャラリーを除く)。

12月までの休館日

11/18(月)・25(月)、12/2(月)・9(月)・16(月)
12/23(月)・29(日)〜R2/1/3(金)

白鷹町総合型地域スポーツクラブ通信

ROCKUを楽しもう

Vol.89

《サークル活動》

クラシックギター愛好会

クラシックギター愛好者(初心者)が互いにレッスンを自主運営のサークルです。一緒に活動しませんか(クラシック、フォーク、愛唱歌などを演奏します。)
対象 大人
会場 白鷹町武道館
日時 毎週火曜日
午後3時〜4時15分



◎セルフ整体教室 年齢に関係なく自分でカラダを整える楽しさをお伝えします!
毎週金曜日
午前10時〜11時
白鷹町武道館



◎座禅&ストレッチ教室
【今後の日程】
11月28日、12月12日(木)
午後7時30分〜8時30分
金鐘寺(荒砥)

◎はじめてのリラクゼーションヨガ

一つ一つゆっくり行うことでカラダをほぐし血行改善!
【今後の日程】
11月28日、12月12日(木)
午後7時30分〜8時30分
白鷹町武道館



◎走りっかクラブ
毎週月、水曜日
午後6時30分
白鷹町武道館(12月から)



◎KOBAS式体幹☆
バランストレーニング
毎週水曜日
午後7時〜8時
白鷹町武道館



◎セルフ
コンディショニング教室
【今後の日程】
11月21日、12月5日(木)
毎月第1、3木曜日
午後7時30分〜8時30分
白鷹町武道館



★入会募集・年会費が半額に
10月1日以降の入会は、年会費が半額(一般1,900円、子供1,400円)になります。新しく加入された方は、初回無料で参加できます。

問い合わせ・申し込みは
すべて事務局まで



白鷹町総合型地域スポーツクラブ
ゆめスポしらたか
「RO*KU」会長 岡田 明
(事務局:白鷹町武道館内)
tel.87-8988
E-mail rokku@sgic.jp
ホームページ
「ゆめスポしらたか」で検索。または、



●ご結婚おめでとう

長谷部善友 高玉
青木 志織 村山市
鈴木 真 山口
鈴木 志歩 長井市

●こんにちは赤ちゃん

大塚 晴未 (隼希 広子) 山口
佐藤 瀬依 (翼 華) 荒砥乙
五十嵐橙凛 (剛 優希) 荒砥乙
高井 淳矢 (啓一 芳枝) 高玉
福田いちの (裕介 真紀) 十王
佐藤凧々汰 (純平 千帆) 高玉

●おくやみ

小関 浩二 (65) 菖蒲 山川 孝 (82) 萩野
土屋 弘子 (82) 中山 新野エミ子 (79) 広野
岩沢 糸つ (94) 鮎貝 大畠 忍松 (94) 萩野
五十嵐治雄 (89) 荒砥乙 竹田 ちよ (99) 荒砥甲
小林 好弘 (79) 横田尻 小口 健一 (63) 高岡
長谷部エイ (90) 山口 打田とみ子 (67) 高岡
菅野 貞子 (77) 鮎貝 小口はるよ (90) 鮎貝
奥山すみ子 (88) 下山 佐藤よし子 (88) 山口
安部 泰司 (75) 鮎貝 高橋きよ糸 (65) 浅立
児玉伊惣次 (85) 高玉 渋谷 茂美 (58) 箕和田
川井 千代 (95) 畔藤 新野トシ子 (87) 荒砥乙

●まちの人口

(令和元年10月31日現在／()は前月比)

- ・人口 13,561人 (▲43)
 - 男性 6,685人 (▲17)
 - 女性 6,876人 (▲26)
- ・世帯数 4,728戸 (▲16)

— 表紙の写真 —



東根小学校の5年生が行っている米づくり体験学習で脱穀作業を体験している様子を撮影したもの。5月に田植えを行い、立派に成長した稲。愛着が湧いたのか、刈り取った稲を思わず抱きしめてしまう児童もいました。仲間とともに作った新米を「はやく食べたい!」と待ちきれない様子の児童たちでした。

Editorial Note

編集後記

▼年末調整の時期が近づいてきました。今月号には年末調整や確定申告に関わる重要な書類等の発行についてのお知らせが掲載されています。見逃したという方はぜひもう一度ご確認ください。(9、14～15頁参照)
▼10月は各小学校でたくさんのイベントがありました。米づくり体験学習や郷土食伝承事業など、取材に行くたびに「自分が小学生の時もやったなあ」と懐かしくなりました。地域の皆さんの支えがあって今も変わらず受け継がれる伝統。本当に素晴らしいですね。これからもずっと続いてほしいと思います。(いわさわ)

— お詫びと訂正 —

本紙の10月号28頁の「隠れ蕎麦屋の里しらかそばキャンペーン2019」記事内でパレス松風そば祭りの開催時間を「11:00～15:00」と表記しましたが、正しくは「11:00～14:00」でした。

お詫びして訂正いたします。

マツキドライビングスクール 白鷹校 五十公野 英明さん（大瀬・29歳）

弊社に就職した理由は、「人に教える仕事がしたい」という気持ちと「地元で働きたい」という思いがあったからです。地元出身の社員が多く、温かい人ばかりなので、とても働きやすいです。

私が担当している業務は、主に教習と検定、講習になります。幅広い年齢層が対象となり、人と接する機会が多い仕事なので、失礼のないように丁寧な対応を心がけています。運転は技術的な部分よりも考え方が大事だと思っています。その思いが教習に来ている人たちに伝わった時、とてもやりがいを感じます。山形県は事故率が東北で一番多い県でありますので、その改善に貢献できるように、これからも頑張っていきます。

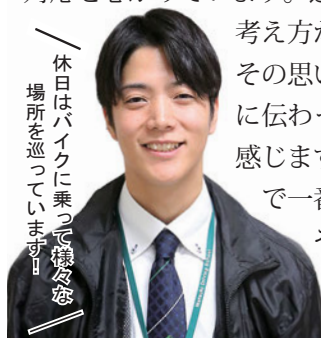

休日はバイクに乗って様々な場所を巡っています！



企業データ

■ マツキドライビングスクール 白鷹校
（白鷹町大字鮎貝 2198）
【事業内容】自動車教習所
【従業員数】16人
【問い合わせ】
☎ 85-2911



ふるさと わたしは“白鷹町”で働いています。 ～町内企業でがんばる若者たち～



社会福祉法人白鷹町社会福祉協議会 さくらの保育園

齋藤 智美さん（横田尻・29歳）

私が園児だった時、担任だった保育士さんとの思い出が忘れられず、「私も保育士になりたい」と考えていました。その方が保育園の園長になったことを知り、白鷹町に戻って働くことを決意しました。

保育士の仕事は、子どもたちの生活の援助はもちろん、やりたいと思っていることをどうやって叶えてあげられるのかを一緒に考えてあげることが多い仕事です。衛生面や安全面の確保は重要で、大変なことは多いですが、一生懸命頑張る姿や成長した姿を見ることが出来た時は、「この仕事をやって良かった！」と思います。私がそうだったように、子どもたちが大人になっても覚えていてくれるような優しく頼れる保育士を目指してこれからも頑張っていきます。



当園は、とても優しい先輩方がかりで楽しく仕事に取り組めます！

企業データ

■ 社会福祉法人白鷹町社会福祉協議会
さくらの保育園
（白鷹町大字鮎貝 7001）
【事業内容】保育教育、保育の提供
【従業員数】40人
【問い合わせ】
☎ 87-0081

