

# 広報しらたか

10

Oct.2023  
No.1296

## RUN! RUN! RUN!



### PICK UP

一周年特集 森林と共に

P 2~3

白鷹町産業フェア 2023

P 6~7

白鷹町芸術祭 2023・まちづくり町民大会

P 8~9

表紙：第 58 回白鷹若鮎マラソン大会

(4 頁に関連記事)

# もり 森林と共に

## 設計の職人

### ■進化する木造建築

これまで木造建築の対象は主に住宅や小規模施設、寺院等であり、ビル等は木造以外の方法で建てられてきました。

しかし、2015年パリ協定の採択そして2020年10月に、当時の菅内閣総理大臣が所信表明演説において、日本は2050年までに温室効果ガスの排出を全体としてゼロにする脱炭素社会の実現を

目指すと宣言し、二酸化炭素の排出削減・吸収に、より一層取り組むことになりました。

日本は世界の中で5番目に二酸化炭素排出量の多い国で、中でも鉄鋼業が上位を占めています。そのため、鉄鋼業に頼る建築ではなく、より二酸化炭素の排出が少ない木造の建築物を建てるのが地球温暖化対策となります。また、現在、金物やCLT等の普及による耐震性・耐力性の向上や、木造耐火構造の技術の発展により、木造建築でも火災による倒壊を3時間防ごうとができるようになりました。その結果、14階建ての木造ビルの建築も可能となりました。

### ■木への関心

現代の子どもたちは、地球温暖化に対する意識が高いと思います。その意識をより向上させるためにも、木材の炭素貯蔵量の見える化が重要だと思っています。例えば30坪の家を建てるのに約20平方メートルの木材を利用します。この20平方メートルの木材には、約5トンの炭素が貯蔵されており、これを二酸化炭素に換算すると約18トンの固定されていることとなります。見える化により、

身近な物がどのくらい地球温暖化の防止に貢献しているかがわかります。これは住宅に限らず、木造のイスや踏み台等の自ら製作した木工作品にも言えます。

また、現在、認可地縁団体 鮎貝自彊会の森林にて、Jクレジット制度に取り組んでいますが、地元の森林の二酸化炭素の吸収量を知ることにもつながり、地球温暖化の防止に貢献していることを学習する機会にもなるほか、その貢献度が地元住民の誇りになります。

### ■ZEH

住宅は2025年に現在の省エネ住宅の基準が標準となります。また、2030年にはZEH※1水準が標準となります。多雪地域では太陽光パネルの設置により木材の規格を大きくすることが求められます。その分使用する木材の量が増え、費用も多くなることとなるため、今後は新築よりもリフォームの件数が増えると考えています。リフォームは既存の建物に対する創意工夫が必要となるため、

新築とは異なる技術が必要で、職人の確保はもちろんのこと、若手に技術の継承をしていかなければなりません。その技術継承のひとつとして、今年の産業フェアでは、木造部材の接合部である仕口や継ぎ手を展示します。伝統的な技術を継承していく方法を模索し、今後もさまざまな活動を行いたいと思います。

※1 ZEH(ゼッチ)とは「Net Zero Energy House(ネット・ゼロ・エネルギー・ハウス)」の略称。断熱性や省エネ性、太陽光で発電したエネルギーなどで住宅のエネルギー収支が概ねゼロとなる住宅。

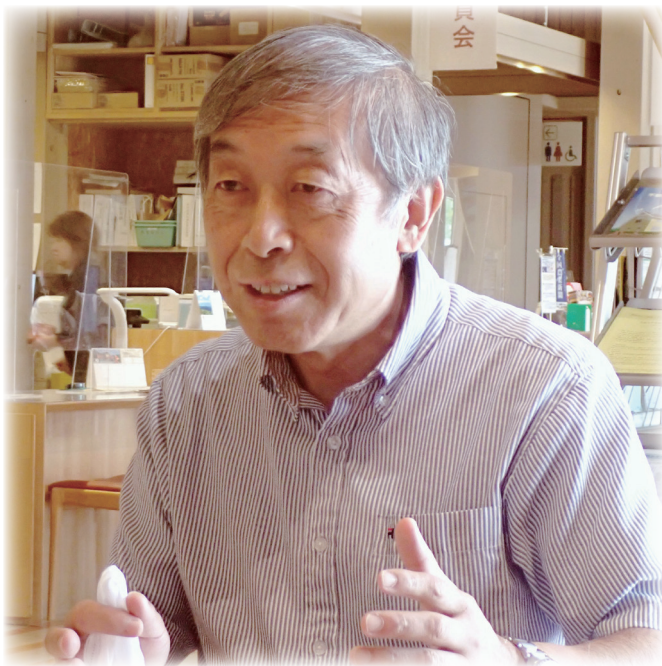

ごとう けいいちろう  
後藤 敬一郎さん

認可地縁団体鮎貝自彊会理事長、白鷹町商工会建工部会長。鮎貝在住。

建築設計業を営むかわら、令和5年7月大規模な森林を所有する認可地縁団体鮎貝自彊会の理事長に就任。伐期を迎えた森林の主伐再造林や町内小学生に対する森林学習や町産木材を利用した木工体験、地域イベントにおける木に触れる機会づくり等、さまざまな立場から木材利用に向けた活動に取り組む。

平成30年4月～：白鷹町商工会建工部会部会長

令和3年7月～令和5年6月

：認可地縁団体鮎貝自彊会 副理事長

令和5年7月～：認可地縁団体鮎貝自彊会 理事長

# 建築の

# 職人

## ■木を魅せる

現在の住宅建築は、柱と梁によって建てられる「木造軸組工法」と2×4（ツーバイフォー）など壁面により支えられる「木造枠組壁工法」の大きく2通りの建築工法に分けられます。

国内の多くの住宅建築は「木造軸組工法」での建築が行われています。「木造軸組工法」は、構造の要となる柱や梁、筋交いに杉などの製材品を使って

おり、建物構造に強度を持たせる点で木を活かしています。

また、柱や造作などで木材を表面に出し木を魅せることで木を活かすことや、木の良さを活かすことにつながります。いかに木を魅せるかが、大工職人の腕の見せ所となります。

「木造軸組工法」は日本独特の優れた建築技術です。住む人の生活環境の変化に対応した増築や改築にも柔軟に対応でき、住宅を長く使い続けることができる建築工法です。



## ■技術をつなぐ

最近ほどの業種にも共通することではありますが、後継者の育成が課題と感じています。この業界は働く環境も条件も他業種と比較して決して良い状況ではありません。それらの課題は、商工会と連携しながら改善が必要だと思えます。また、現在は商工会の建工部会で小学生の木工教室などを行っています。そういった地道な活動も重要と感じています。

もうひとつが技術の伝承です。現在は、木材を刻む作業は工場でのプレカットが多くなってきていますが、増改築



ほそやしげひこ  
細谷 重彦さん

## ■大工の醍醐味

一言でいうのなら「好きでないとできない仕事」です。大工仕事は、雨が降っても暑くても現場は動きまわすし、刻みの作業などは、細かく神経を使う地道な作業です。それは、現地状況に合わせた対応が必要であり、手作業での対応が必要となります。大工は新築だけでなく増改築などお客様の生活の変化に合わせてさまざまな対応が必要です。そういった対応や魅せる和室など、日本建築の魅力を守っていくためにも技術の伝承が必要と感じています。

では、現地状況に合わせた対応が必要であり、手作業での対応が必要となります。大工は新築だけでなく増改築などお客様の生活の変化に合わせてさまざまな対応が必要です。そういった対応や魅せる和室など、日本建築の魅力を守っていくためにも技術の伝承が必要と感じています。

## ■やうばんに

この仕事を次の世代につないでいくために人を育てていかなければいけないと感じています。大工も製材も木に関わる仕事ですが、長い年月をかけて技術が練磨される業種。技術はすぐに身につくものではありません。私たちが先輩方に育ててもらいました。これからは私たちが若手の技術者を育てていく番だと感じています。

十王在住。先祖は河北町出身で十王地区の関寺の建設に携わり、その後十王地区で建築業を営む。現在重彦氏で4代目。白鷹町で建築業を始めて100年以上の歴史を誇る。重彦氏は他業種に就職後、22歳で家業の建築の道へ。現在は、町内を中心に住宅の新・増・改築などを手がける。

食べて、見て、遊んで、体験して——  
しらたかの秋を満喫した2日間



9月23・24日の2日間、白鷹ヤナ公園あゆみ茶屋を会場に「第46回白鷹鮎まつり」が盛大に開催されました。コロナ禍以降、4年ぶりの通常開催となった本イベントは、県内外からの多くの来場者で賑わい、2日間で約1万6千人が訪れました。

会場では、旬の味覚アユを香ばしく焼きあげた鮎の塩焼きを求めて大勢の人が列をなし味わたったほか、町内飲食店が出店した「しらたかうんまいもの市」で、

自慢のグルメを堪能しました。また、体験コーナーも設けられ、バルーンアートや町内深山焼の制作を体験するなど親子連れで賑わいを見せました。ステージ上ではダンスやマジックショーが披露され、息を呑むパフォーマンスに歓声が上がりました。

2日間で盛大な賑わいを見せた白鷹町。今年も多くの人々が「食べて」「見て」「遊んで」「体験して」しらたかの秋を満喫しました。

しらたかの秋を駆け抜ける——  
爽やかに、力強くランナーが力走



9月23日に、蚕桑小学校を発着とする、日本陸上競技連盟公認コースの第58回白鷹若鮎マラソン大会が開催されました。

大会当日は、爽やかな秋晴れのもとハーフマラソン、10・5・3・2キロの各コースを舞台に、例年よりも色味を増した黄色色の田園地帯をランナーたちが力走しました。小学生から70代以上までのランナー約750人が参加し、着ぐるみをもとに参加するランナー

もいるなど、大会を盛り上げました。また、沿道には多くの観客や保護者が詰めかけ、「頑張れ」「ラスト！」「ラスト！」「ラスト！」などと声援を送り、ランナーはそれに応えるようにスピードを上げ、ラストスパートをかけてゴールに駆け込んでいました。

しらたかの秋を感じながら思い思いの走りでも盛り上がりを見せた第58回若鮎マラソン大会でした。



## 地域の誇りを胸に力走 町誕生69周年記念地区対抗駅伝競走大会

町誕生69周年記念地区対抗駅伝競走大会は10月8日、各地区、10区間を結ぶ総距離22・8キロの新コースで開催されました。

レースは後半に強さを発揮した、荒砥チームがトップでゴールテープをきり、平成30年度以来の優勝をつかみ取りました。それぞれの地区が1本の襷に思いをこめ、各選手の素晴らしい走り、盛り上がりを見せた大会となりました。各地区の誇りをかけた戦いは、来年へと引き継がれます。



### ●各区分 区分賞一覧

区分	距離(キロ)	走者(チーム)	タイム
1	1.9	安部 結心(荒砥)	6分34秒
2	2.5	佐藤 銀河(十王)	9分15秒
3	0.7	鈴木隆之(東根)	1分53秒
4	3.3	黒澤 叶(鮎貝)	11分01秒
5	3.6	渡部 功将(蚕桑)	11分14秒
6	0.9	井上 雅弥(荒砥)	2分52秒
7	2.1	金子 凜音(蚕桑)	7分46秒
8	2.8	堀内 郁哉(荒砥)	8分53秒
9	2.9	山本 築(荒砥)	9分02秒
10	2.1	竹田 則幸(荒砥)	7分00秒



### ●大会結果

順位	地区	タイム
1位	荒砥	1時間 18分 40秒
2位	蚕桑	1時間 21分 25秒
3位	東根	1時間 23分 07秒
4位	鮎貝	1時間 25分 02秒
5位	十王	1時間 25分 13秒
6位	鷹山	1時間 27分 42秒

文化・スポーツ活動において優秀な成績を収め全国大会への出場を果たされた方々に、町より激励金を交付しています。

9月に交付させていただきました成績優秀者の方です。今後ますますのご活躍をお祈りいたします。

## 全国大会出場の栄光をたたえて 令和5年度白鷹町成績優秀者激励金の交付

上段：氏名(所属)
下段：大会名
・ 澁谷 理奈(鮎貝小学校6年)
・ 守谷 俊一郎(指導者)
日清食品カップ第39回 全国小学生陸上競技交流大会



激励金を受け取る  
澁谷さん(左)守谷さん(右)



要望書を手渡す。  
左から船山副代表、丸川代表、加藤理事長、佐藤町長

## 農地利用の最適化に向け ほ場整備に関する要望書の提出

白鷹町土地改良区(加藤嘉郎理事長)および東田尻地区再整備事業準備委員会(丸川直志代表)から、東田尻地区維持管理組合区域のほ場に関する再整備についての要望書が町に提出されました。

同ほ場の用排水路の老朽化や、農家数の減少による担い手への集中が課題であることから、大型のほ場に於ける効率的な農業や遠隔操作などのスマート農業による省力化に取り組むことで、地区の農地を守っていくための、ほ場再整備事業の早期実現が要望されました。この日は加藤理事長、丸川代表、船山副代表が役場を訪れ、要望書を佐藤町長に手渡しました。

秋の収穫感謝祭しらたかの産業を知ろう！

# 白鷹町 2023 産業フェア

11/5日

午前10時～午後3時  
白鷹町まちづくり複合施設  
(白鷹町役場)

**主催** 白鷹町産業フェア2023実行委員会  
(白鷹町商工観光課内 ☎85-6126)

**構成団体** 白鷹町、白鷹町商工会、山形おきたま  
農業協同組合、山形県酪農業協同組合、  
(一社)白鷹町観光協会、(一財)アルカ  
ディア財団、西置賜ふるさと森林組合

## 白鷹の獅子頭展

11月4日(土)～5日(日)

10:00～15:00

白鷹町まちづくり複合施設(中央公民館)2階 中会議室

町内各地から獅子頭が一堂に集結！  
貴重な機会です。それぞれの獅子の表情をぜひご覧ください。



## ◆オープニングイベント 10:00～

○獅子舞

【出演】鮎貝獅子、荒砥獅子、  
萩野獅子

○発表会

- ・荒砥高校×エリート思醇♡考案パン(第2弾)
- ・白鷹高等専修学校紅花プロジェクト  
～白鷹の紅を食べつくそう～



## ◆白鷹獅子の祭典 12:30～

○獅子舞

【出演】別表神社鮎貝八幡宮獅子連、八乙女神社獅子連、  
十王皇大神社獅子連、諏訪神社獅子連

4つの地区の異なる  
踊いや笛の音色に注目  
しながら、力ある獅子  
舞をご覧ください。



## ◆働く車大集合

- 乗車体験：高所作業車・自衛隊車・トラクター
- 展示：パトカー・白バイ・消防車  
救急車・クレーン車・  
ロータリー除雪車



高所作業車に乗っ  
て、まちづくり複合  
施設を上から眺め  
てみませんか。

※高所作業車乗車体験  
10:30～13:30 雨天中止

## ◆抽選会

会場内でのお買物金額に応じて抽選ができます。  
景品はお楽しみに。

## ◆体験イベント

- ・親子おむすび体験（10：30～12：00）
- ・ペットボトルで自家製バター作り体験（定員150人）
- ・飾り炭作り（栗、ドングリ、松ぼっくりなど）体験
- ・木炭で炭火焼き体験（マシュマロ・ウインナー 各100本）
- ・きのこ菌打ち体験（定員60人）
- ・踏み台作り体験
- ・竹とんぼの絵付け体験
- ・丸太切り体験
- ・町産材での勾玉作り体験
- ・オリジナルカトラリー作り体験（体験料500円 限定20セット）
- ・オリジナルコースター作り体験（体験料300円 限定30枚）
- ・深山焼陶芸体験（電動ロクロ体験料1800円 限定10人、手びねり体験料1200円 限定25人）
- ・ボタンを使ったアクセサリ作り体験
- ・キッズ段ボール迷路、射的（1回200円）



## ◆展示

- ・企業パネル展及び製品展示
- ・伝統技術を知ろう！継ぎ手の展示



## ◆販売

- ・農産物販売〈米沢牛・りんご・ラフランス・ごぼうほか〉
- ・軽トラ市〈棚田米ほか〉
- ・(株)今間メリヤス〈ニット製品販売 ShiratakaKnitIchi〉
- ・筒井(株)〈革バッグ、革小物等セール〉
- ・商工会女性部〈相撲グッズ販売〉
- ・商工会青年部〈べにたかちゃんグッズ販売〉
- ・白鷹町観光協会〈しらたかの四季カレンダー2024ほか〉
- ・荒砥高校×エリート思齋♡〈コラボパン販売〉



## ◆おいしいもの

- ・(一社)白鷹町観光協会 都市間交流物産展〈宮城県気仙沼市ほたて、新潟県長岡市栃尾地域とちお油揚げ、神奈川県海老名市メロンパン、静岡県河津町温州みかん〉
- ・商工会青年部〈どんどん焼き、カレーパン、チュロス〉
- ・商工会女性部〈高田川部屋直伝ちゃんこ鍋〉
- ・あゆ茶屋〈鮎の塩焼き・小鮎のからあげ〉
- ・we-make〈トマトジュース・ドライトマト〉
- ・くらしnoie 族〈ランチbox ほか〉
- ・シフォン工房silk〈シフォンケーキ〉
- ・イタリア料理SIATTACA〈カルツォーネ〉
- ・カネヨ高橋魚店〈牛くし ほか〉
- ・だんご屋さかえ〈焼きとり、だんご〉
- ・ひぐち〈カレー ほか〉
- ・キッチンカーイルカ〈クレープ〉 ほか



## ◆ふるまい

- ・ヤマラクヨーグルト 牛乳（限定各300個）
- ・JAつや姫・雪若丸おにぎり食べ比べ（限定200個）
- ・白鷹高等専修学校（紅色ケーキサレ、紅色ごはん）

## ◆プレゼント

- ・JA 町内園児のみなさんへプレゼントと抽選会
- ・ヤマラク 堆肥プレゼント 会場：第2堆肥センター（東横田尻）  
※堆肥を詰める袋、スコップ等を持参ください。



# 白鷹町芸術祭プログラム

## 公演

10月28日(土) ◆場所 ホール◆

### 開会式

9:00～ 読書感想文コンクール表彰式

#### ●芸術祭開会式

1. 開 会

2. あいさつ

・白鷹町芸術文化協会会長

・白鷹町長

3. 日程説明

4. 閉 会

### 引き続き

#### ●音楽部門

9:30～ 1. 白鷹中学校吹奏楽部

9:55～ 2. 県立荒砥高等学校吹奏楽部

10:25～ 3. 白鷹町少年少女合唱団

#### ○特別公演

11:00～ 白鷹高等専修学校

～休憩～

#### ●公演部門(第1日)

14:00～ 1. 観世流 英(はなぶさ)会

2. 白鷹金剛会

## 10月29日(日)

#### ●公演部門(第2日)

10:00～ 開 会

～オープニング 白鷹音頭～(民踊愛好会)

10:05～ 1. 民踊けんこう教室

10:25～ 2. 白鷹吟友会

10:45～ 3. 一般応募:高世八重子(創作舞踊)

10:50～ 4. 白鷹民踊愛好会

11:10～ 5. 白鷹若柳会

11:30～ 6. 白鷹太鼓鷹翔会

11:50～ 7. 長岡市枳尾文化協会

12:20～ 8. 一般応募:コール・モア&アンサンブルモア(合唱)

～休憩(30分)～

13:00～ 9. 白鷹女声コーラスさくら

13:20～ 10. 一般応募:剣聖流山形竹の会 松野 佐久(剣舞)

13:25～ 11. 白鷹花柳会・白鷹日本舞踊こども教室

13:55～ 12. 一般応募:金田 正(歌謡)

14:00～ 13. 本郷一歌謡教室

14:20～ 14. 歌謡ステージ♪さくら

14:40～ 15. よさこい白鷹櫻鷹會

入場無料です

チケットが必要です。  
当日券は300円です。

# 第53回

# 白鷹町芸術祭

# 2023

# 10/27

# ～29

白鷹町文化交流センター  
「あゆーむ」

第53回白鷹町芸術祭を開催  
します。  
皆さんぜひおいでください。

【お問い合わせ】

白鷹町芸術文化協会事務局(教育委員会内)

☎ 85-6146

## 展 示

入場無料です

10月27日(金)～28日(土) 午前9時～午後7時

10月29日(日) 午前9時～午後4時

◆ギャラリー 書道・写真・俳句・絵画・工芸品・荒砥高校美術部作品・白鷹中学校優秀作品

◆ギャラリー前室 枳尾文化協会作品展(29日12時半までになります。素晴らしい作品をたくさん展示しておりますのでお早めにお越しください。)  
・書道

◆文化伝承室 華道・盆栽

◆交流回廊 こども習字・手工芸品・こども絵画・陽光学園ご利用者作品・白光園ご利用者作品・ケアステージ  
とこしえご利用者作品・あゆみの園ご利用者作品・こぶしの家ご利用者作品・防火ポスター作品

●茶席 文化伝承室 10月28日(土)・29日(日) 午前10時～午後3時

お茶券は500円です。



— 入場無料 /  
**11月12日** 日

午後1時開場 / 1時30分開会

[会場] 白鷹町産業センター (パワーセンター)

町ぐるみで、  
 安全安心な住みよい地域を——。

# 白鷹町 安全安心なまちづくり 町民大会

来場者  
 プレゼント  
 先着20名様

● **講演会** 午後1時45分～

- ・ 防災講話「地域の防災力を高めよう」  
 講師 白鷹町地域防災マネージャー 橋本 和彦 氏
- ・ 気象講話「防災気象情報の活用について」  
 講師 山形地方気象台 次長 出口 眞一 氏

● **安全安心なまちづくりコンサート** 午後3時～

[出演] **山形県警察音楽隊**



**展示コーナー**

- ・ 暮らしの中に「おいしい非常食」
- ・ 交通事故防止「夜光反射材」
- ・ 薬物乱用防止「危険ドラッグNO!」



(例) 非常食ドライカレー  
 製造日から5年間保存でき、食べるときはお湯  
 や水を入れるだけでおいしく出来上がります。

白鷹町安全安心なまちづくり町民大会実行委員会  
 事務局 白鷹町町民課 暮らし環境係 ☎ 85-6131

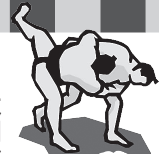

白鷹山情報

強い相撲を目指し  
 稽古に励む!

大相撲九月場所(9月10～24日)

取組	星取	決まり手
1日目	○	突き出し
2日目	●	寄り切り
3日目	●	叩き込み
4日目	○	押し出し
5日目	●	送り出し
6日目	●	叩き込み
7日目	●	寄り切り
8日目	○	寄り切り
9日目	●	寄り切り
10日目	●	押し出し
11日目	●	上手投げ
12日目	●	叩き込み
13日目	●	押し出し
14日目	●	押し出し
15日目	○	寄り切り
西十両10枚目	4勝11敗	

今場所を振り返って  
 (白鷹山のコメント)

今場所は4勝11敗、語る言葉もありません。自分の稽古不足が原因です。来場所は、期待に応えられるよう、精一杯稽古に励みます。

令和4年度は、このように  
お金が使われました！



歳出を町民一人あたりでみると

総額 78万486円 (前年比3万2,691円増)

※町民一人あたりの金額は、令和5年3月31日現在の町の住民基本台帳人口1万2,655人で割ったものです。

**民生費** 使われたお金…21億6,454万円

町独自策による全年齢保育料完全無償化、副食費無料化を実施し、子育て環境の充実に取り組みました。また、第2期健康と福祉の里構想に基づき、町立病院及び健康福祉センターの長寿命化及び機能拡充に向けた基本設計に着手しました。障がい者福祉事業として、児童発達支援センターを整備する社会福祉法人への支援などを行いました。



児童発達支援センターにこっと外観

**総務費** 使われたお金…19億7,848万円

地区コミュニティセンターを核とした地域づくりの支援や、地域拠点の一つである鷹山地区拠点施設の整備を行いました。デマンドタクシーの町外延伸便では、新たに長井市の商業施設を経由地に追加し利便性の向上を図りました。また、行政のデジタル化に向け、町民課窓口での来庁者の負担軽減を図るためマイナンバーカードを利用した申請支援システムの構築を行いました。



鷹山地区拠点施設外観

**公債費** 使われたお金…12億219万円

建設事業などを行うために借り入れたお金の返済を行いました。

**土木費** 使われたお金…9億3,180万円

町道や橋梁の長寿命化工事や河川の堆積土砂の撤去など重要インフラの安全確保を行うとともに、定住促進・転出抑制対策として、子育て支援住宅及び若者定住促進住宅の整備に向けた基本設計等を行いました。

**衛生費** 使われたお金…8億1,716万円

新型コロナウイルスワクチン接種の実施や、健康寿命の延伸のため健康診査の受診率向上へ取り組みました。母子保健事業において産後ケア事業の充実に加え、妊娠期からの伴走型相談支援と給付金交付を実施しました。また、地球温暖化防止の取組として、新たに蓄電池設備の設置に対する助成を実施しました。



**教育費** 使われたお金…7億9,086万円

ICT支援員の配置による授業支援などデジタル学習環境の充実を図ったほか、老朽化した学校施設の改修等を行いました。また、荒砥高校支援として、高校魅力化コーディネーターの配置により小規模校ならではの魅力づくりを進め、令和5年度の入学者数は40名となりました。

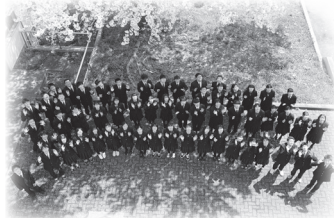

**農林水産業費** 使われたお金…6億1,014万円

長引く新型コロナウイルス感染症やウクライナ情勢による燃料等の生産資材の高騰の影響を受け、生産資材の購入支援を実施したほか、農家所得の向上を目的とした産地づくりの推進や、有害鳥獣被害対策として電気柵等の設置支援に取り組みました。また、森林再生・林業支援として伐って、使って、植える、育てるの「緑の循環システム」の実践に取り組みました。

**商工費** 使われたお金…4億3,246万円

物価高や燃料費・電気料金の高騰を受け、全町民に対する地域応援券の配布や、事業者向け原油価格等高騰対策支援給付金の支給など、住民生活支援と事業者支援の両面で支援を行いました。また、観光分野では、コロナ禍に縮小していた各種イベントを通常に近い形で開催するとともに紅花生産支援等を継続して行いました。



**消防費** 使われたお金…4億1,979万円

消防団員装備の充実を図ったほか、自主防災組織が行う防災訓練等に対する支援を行うなど、地域防災力の一層の充実・強化に取り組みました。



**災害復旧費** 使われたお金…3億8,500万円

令和4年8月豪雨災害により被災した農業用施設などの復旧事業を行いました。

**その他** 使われたお金…1億4,463万円

企業における従業員の正社員化に向けた支援を行ったほか、議会運営に必要な経費を支出しました。

# 白鷹町の決算概要報告



## 一般会計

**歳入**

107億7,189万円

**歳出**

98億7,705万円

一般会計の歳入決算額（税金など町へ入ってきたお金）は107億7,189万円で前年度に比べ6,806万円（0.6%）増、歳出決算額（町が使ったお金）は98億7,705万円で前年度に比べ、2億1,329万円（2.2%）増となりました。歳入歳出差引は8億9,484万円、翌年度へ繰り越した事業に充てるべき財源を控除した実質収支は8億490万円となりました。

¥

## グラフで見る一般会計（歳入・歳出）

**歳入決算額 107億7,189万円**

前年度比6,806万円増（0.6%増）

**歳出決算額 98億7,705万円**

前年度比2億1,329万円増（2.2%増）

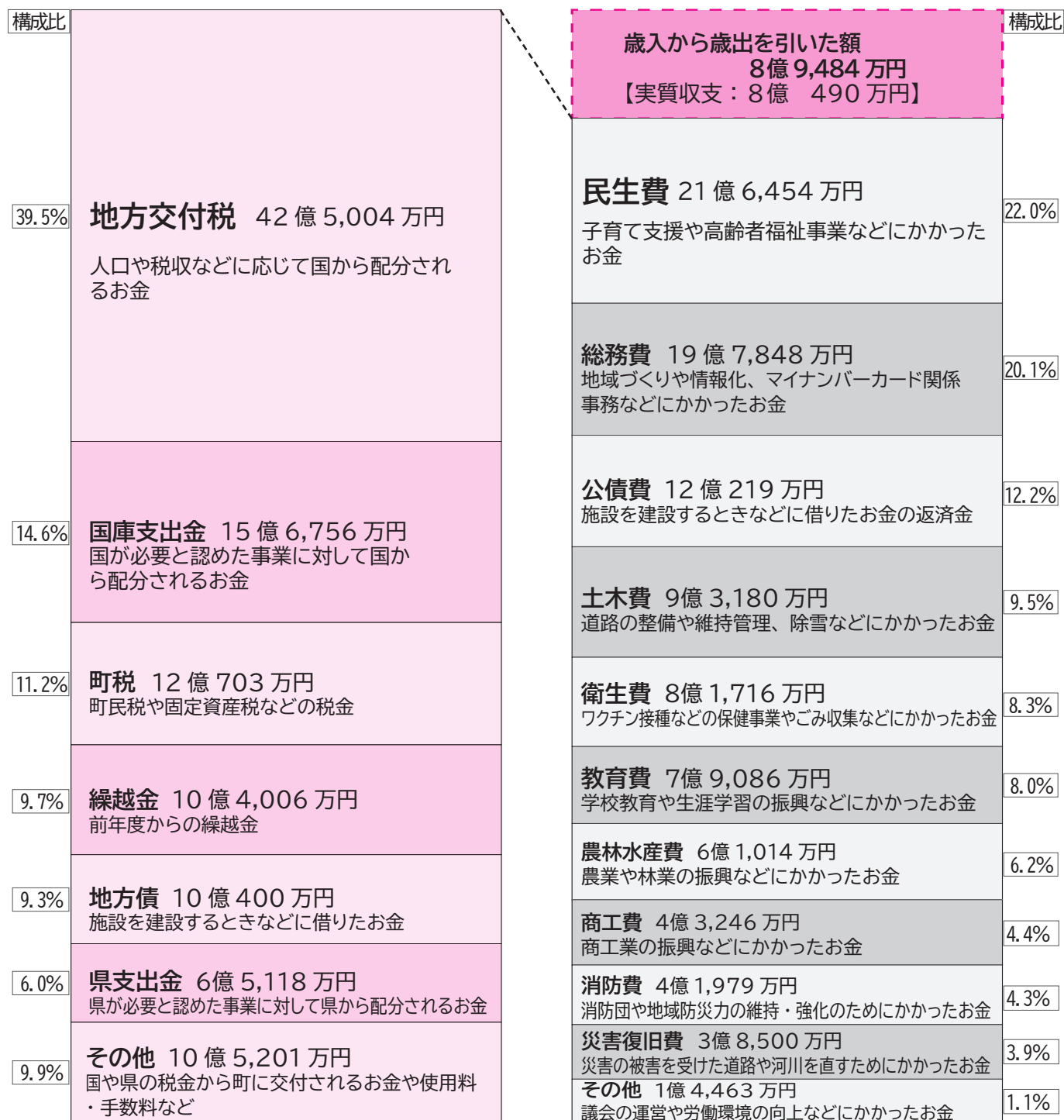

※地方財政状況調査による区分により集計しています。

※項目ごとに四捨五入しているため合計などが一致しないところがあります。



## 特別会計と公営企業会計

特別会計			
会計名	歳入	歳出	差引
十王財産区	357万円	44万円	314万円
下水道	4億4,999万円	4億3,177万円	1,822万円
国民健康保険	15億6,968万円	15億4,675万円	2,293万円
農業集落排水	1億6,097万円	1億5,414万円	683万円
介護保険	16億9,609万円	16億2,248万円	7,361万円
後期高齢者医療	1億6,986万円	1億6,715万円	271万円

公営企業会計			
事業名	歳入	歳出	差引
水道事業(収益的収支)	3億2,250万円	2億9,113万円	3,137万円
水道事業(資本的収支)	4,459万円	1億5,437万円	▲1億978万円
病院事業(収益的収支)	12億1,024万円	12億428万円	596万円
病院事業(資本的収支)	4,905万円	1億3,433万円	▲8,528万円

※万円未満端数調整

# 財政状況について

### 積立基金の残高

基金とは、貯金にあたるものです。大規模な災害等に備えて積み立てる財政調整基金や公共施設の整備等に活用するために備えた公共施設整備基金、ふるさと納税制度を利用し、町へ寄附をいただいたお金を積み立てたふるさと応援基金などがあります。

令和4年度基金残高	35億9,832万円
財政調整基金	10億4,661万円
減債基金	9億797万円
公共施設整備基金	8億702万円
福祉振興基金	1億2,628万円
ふるさと応援基金	3,872万円
その他の基金	6億7,172万円

●基金残高の推移

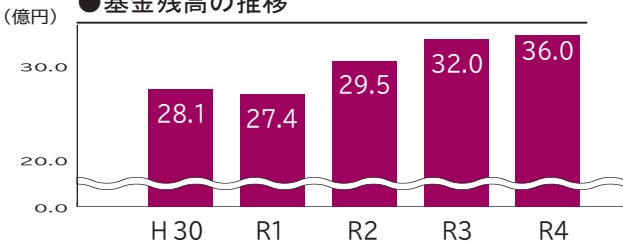

### 町債残高の推移と実質の負担額

町債とは町の借金のことで、令和4年度末の町債残高は117億4,519万円となりました。借金の返済金に対して地方交付税により国から配分される収入を差し引いた実質の負担額は約32億円(約28%)となりました。

令和4年度町債残高	117億4,519万円
過疎対策債	63億256万円
臨時財政対策債	24億8,843万円
その他町債	29億5,420万円

●町債残高の推移と実質の負担額

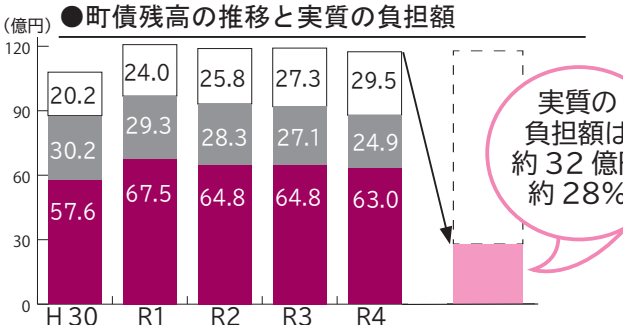

### 健全化判断比率の4つの指標は良好

自治体の財政状況を判断する「健全化判断比率」は全て早期健全化基準を下回っており良好な状態です。引き続き健全な財政運営に取り組んでまいります。

指標	白鷹町	早期健全化基準(※)
実質赤字比率 一般会計を中心とした赤字の割合	赤字なし	14.89%
連結実質赤字比率 一般会計、特別会計、公営企業会計を合わせた赤字の割合	赤字なし	19.89%
実質公債費比率 年間の借金返済額の割合	10.7%	25.0%
将来負担比率 将来負担となる借金の割合	31.8%	350.0%

(※)この数値を上回ると健全化への取組が必要になります。

### 公営企業における資金不足比率はなし

水道、町立病院、下水道、農業集落排水の全会計について、資金不足比率は発生していないため比率はありません。

■ 過疎債  
■ 臨時財政対策債  
■ 実質負担見込額  
□ その他町債

※過疎対策事業債：過疎地域に指定された団体が発行できる地方債。返済金の7割が地方交付税により措置される。  
※臨時財政対策債：国の財源不足を補うための地方債。返済金の全額が地方交付税により措置される。

■ 紅花栽培地への堆肥導入を支援します

「日本の紅（あか）をつくる町」連携推進本部では、令和6年度の紅花生産量の拡大と紅花栽培に適した土壌づくりを進めることを目的に、紅花耕作地堆肥導入支援事業を行います。

●内容 紅花栽培面積10アール以上4ト未満の熟成堆肥（牛）を無料で支援します。ご指定の場所（2トダンブで運搬可能な場所）まで堆肥をお届けします。散布は各自でお願いします。

●申込期限 11月30日（木）

●対象者 町内にお住まいの方で、町内で紅花を栽培し、令和6年度に山形県紅花生産組合連合会へ出荷される団体または個人。

【申し込み・問い合わせ】

「日本の紅（あか）をつくる町」連携推進本部 事務局（商工観光課 観光交流係）  
☎ 85-6126

■ 白鷹町営スキー場職員を募集します

●勤務場所 白鷹町営スキー場

●雇用期間 12月22日（金）～令和6年3月10日（日）

※降雪状況により変更になる場合がございます。

※そのほか、オープン前の準備、クローズ後作業があります。

●募集人員 10名程度

●業務内容 索道（スキリフト）事業及びゲレンデ整備

●応募資格 満18歳以上の方で且つ普通自動車免許を持つ方

●報酬 1000円/時間から

●通勤手当 片道2歳以上、119円から支給

●申込方法 履歴書（市販のもの）

の（可）に必要な事項を記入し、白鷹町スポーツ協会事務局までご提出ください。

【宛先】〒992-0892

山形県西置賜郡白鷹町大字荒砥甲833番地 白鷹町役場教育委員会内白鷹町スポーツ協会事務局宛

●受付期間 11月6日（月）まで

●その他 勤務条件等の詳細は、お問い合わせください。

【問い合わせ】

白鷹町スポーツ協会事務局  
白鷹町役場2F教育委員会内  
☎ 85-6147

令和6年度採用 白鷹町職員採用試験のご案内（追加募集）

募集職種	受験資格	
上級専門職（土木）	昭和54年4月2日から平成14年4月1日までに生まれた方で、次の①②いずれかに該当する方	①学校教育法による大学（短期大学を除く）およびこれと同等と認められる学校において、「土木」に関する専門課程を修了し卒業した方、または令和6年3月までに卒業見込みの方 ②次の資格を有する方 1級または2級土木施工管理技士
上級専門職（建築）	昭和54年4月2日から平成14年4月1日までに生まれた方で、次の①②いずれかに該当する方	①学校教育法による大学（短期大学を除く）およびこれと同等と認められる学校において、「建築」に関する専門課程を修了し卒業した方、または令和6年3月までに卒業見込みの方 ②次のいずれかの資格を有する方 ア) 1級または2級建築士 イ) 1級または2級建築施工管理技士
初級専門職（土木）	平成14年4月2日から平成18年4月1日までに生まれた方で、学校教育法による高等学校、短期大学、高等専門学校およびこれらと同等と認められる学校において、「土木」に関する専門課程を修了し卒業した方、または令和6年3月までに卒業見込みの方 ※ただし、学校教育法による大学（短期大学を除く）およびこれと同等と認められる学校を卒業した方、または令和6年3月までに卒業見込みの方は受験できません。	

- 試験日：申し込み受付後、応募者に通知いたします。
- 試験会場：白鷹町中央公民館（役場併設）
- 採用予定人員：いずれも若干名
- 試験内容  
【第1次試験】SPI3（基礎能力検査、性格検査）、作文試験  
【第2次試験】面接試験
- 受験申込  
（1）持参または郵送により提出する場合  
採用試験申込書に必要な事項を記入し、写真を貼付して、

総務課総務係（役場2階）に提出してください。  
郵送で提出の場合は、11月30日（木）必着です。  
（2）Eメールにより提出する場合  
採用試験申込書に必要な事項を入力し、顔写真画像を写真欄に貼付の上、下記アドレスに送付ください。  
提出先アドレス  
【saiyou-shirataka@so.town.shirataka.yamagata.jp】  
受付最終日の11月30日（木）は午後5時15分必着です。

要項・申込書は役場総務課でも配付します。  
募集要項・申し込みホームページ▶



【応募先・問い合わせ】〒992-0892 白鷹町大字荒砥甲 833 番地 総務課総務係 ☎ 85-6120

## ■白鷹町総合防災訓練のお知らせ

●いつ 10月22日(日)

午後9時～12時

●どこで 東根小学校とその周辺

※火災防ぎよ訓練時、周辺の道路が通行止めになりますので、ご協力をお願いいたします。

## 【問い合わせ】

総務課  
防災管財係  
☎85-6122●内容 火災防ぎよ訓練、初期消火訓練、水防訓練、避難所開設訓練、災害救助訓練など  
※当日、ポンプ車のサイレンが鳴ります。また、訓練開始のエリアメール(緊急速報メール)を流します。実際の災害や火災と間違わないようお願いいたします

## ■「困ったら一人で悩まず行政相談」

【10月16日(月)から22日(日)は行政相談週間です。】

行政困りごと相談所を開設します。行政サービスに関する苦情・要望等がございましたらお気軽にご相談ください。  
※相談は無料・秘密厳守です。

●いつ 10月27日(金)

午後1時30分～3時30分

●どこで 中央公民館 2階  
会議室A

◆改善事例パネル展を10月23日(月)から27日(金)まで、中央公民館ラウンジで行っておりますので是非ご覧ください。

## 【問い合わせ】

総務省  
山形行政監視行政相談センター  
☎023-632-3113  
町民課くらし環境係  
☎85-6131

## 《担当行政相談委員》

・田中恵治 委員  
☎85-4120  
・大村奈保子 委員  
☎85-2085総務省行政相談センター  
まぐみみ山形

## 山形県後期高齢者医療広域連合からのお知らせ

## 「医療費のお知らせ」発行について

広域連合では、後期高齢者医療制度の健全な運営を図るために、一つの年度に1回「医療費のお知らせ」を発行し、被保険者のみなさまに、治療等にかかった医療費について確認していただいております。

今年度は、令和4年11月から令和5年10月診療分までを発行いたします。

このお知らせは確定申告(医療費控除)をされる際に使用できますが、医療機関の請求遅れといった理由で記載されていない分や令和5年11月と12月診療分につきましては、別途「医療費控除の明細書」への記入が必要となります。そのため、医療機関から受け取った領収書は、捨てずに保管されますようお願いいたします。

- 対象者 山形県後期高齢者医療広域連合の被保険者
- 発行時期 令和6年1月下旬
- 記載内容 令和4年11月から令和5年10月診療分までの医療機関の名称・医療費の総額など

## 《注意点》

確定申告(医療費控除)の詳細につきましては、広域連合ではご回答できませんので、お住まいの地域を管轄する税務署または市町村の税務担当部署にお問い合わせください。

【問い合わせ】 山形県後期高齢者医療広域連合 事業課給付係 ☎0237-84-7100  
後期高齢者医療制度について 町民課国保医療係 ☎85-6130

■「税を考える週間」無料税務相談

東北税理士会長井支部では、「税を考える週間」にあわせて無料税務相談を行います。事前に電話での予約をお願いします。相談時間は、午前10時～午後3時です。

開催日	担当税理士	場所
11月10日 (金)	金田 和夫 ☎88-9159	長井市税理士法人 長井市館町南10-57
	須貝 周一 ☎84-2505	須貝周一税理士事務所 長井市新町14-29
	海老名信乃 ☎85-4548	海老名信乃税理士事務所 白鷹町大字十王3740
	仁科 孝 ☎88-5601	仁科孝税理士事務所 長井市台町23-20-1
	小関 悠司 ☎87-3777	小関悠司税理士事務所 白鷹町大字菖蒲1-3
11月13日 (月)	長沼 安義 ☎72-2400	長沼安義税理士事務所 飯豊町大字椿3596-3
	渡邊美津夫 ☎87-0057	渡邊美津夫税理士事務所 長井市台町4-8
	坂本 英俊 ☎080-5570-6903	坂本英俊税理士事務所 長井市台町4-8
	奈良崎幸司 ☎84-2505	須貝周一税理士事務所 長井市新町14-29
	大嶋 雄生 ☎87-1415	大嶋雄生税理士事務所 小国町大字河原角162-1

【問い合わせ】東北税理士会長井支部（坂本英俊税理士事務所）☎080-5570-6903  
長井税務署☎0238-84-1810（代表）

■白鷹町電力・ガス・食料品等価格高騰重点支援給付金

確認書・申請書の提出について  
(お忘れではありませんか?)

電力・ガス・食料品等の価格高騰による負担増を踏まえ、特に家計への影響が大きい住民税非課税世帯に対し、1世帯当たり3万円を支給しています。  
確認書・申請書の受付期間は令和5年12月14日(木)までです。お手元に書類がございましたら、内容を確認し必要事項を記入の上ご返送ください。

※対象となる可能性のある世帯には、給付内容や確認事項が書かれた「白鷹町電力・ガス・食料品等価格高騰重点支援給付金」の「支給要件確認書」または「申請書(請求書)」をお送りしています。  
※詳しくは、広報しらたか7月号14頁をご覧ください。  
【問い合わせ】健康福祉課福祉係 ☎86-0111

10月は「土地月間」です。

【問い合わせ】企画政策課企画調整係 ☎85-6123

●令和5年度地価調査結果について

令和5年度の地価調査結果が山形県公報に登載されましたが、本町に関するものは次のとおりです。

①対前年変動率(%)

	住宅地	商業地	工業地	全用途
山形県平均	▲0.2	▲0.4	0.3	▲0.2
白鷹町平均	▲0.5	▲1.3	▲0.5	▲0.7

②白鷹町基準地価格

基準地の所在	今年価格 (円/㎡)	前年価格 (円/㎡)	変動率 (%)
大字十王字本宿 2934 番 1 (十王7町内)	6,580	6,610	▲0.5
大字鮎貝字八幡一 1104 番 4 外 3 筆 (新野医院付近)	6,280	6,310	▲0.5
大字鮎貝字内町一 3252 番 (かくた鈴木商店)	8,400	8,510	▲1.3
大字鮎貝字神明六 2886 番 2 外 3 筆 (マルハニチロ(株)付近)	6,230	6,260	▲0.5

●地価調査とは

地価調査とは、県内全市町村を対象として、各地域で基準となる土地(これを基準地と言います。)を選んで、その適正な土地価格を公表するもので、土地を売買する際の目安にさせていただくものです。

また、地価調査価格は、国・地方公共団体などが公共用地等を買収する場合の基準とされるほか、国土利用計画法に基づいて土地売買の届出があった土地の取引価格の審査・分析をするときの基準ともされるもので、適正な地価の形成に大きな役割を果たしています。

●地価調査結果は、県のホームページで確認できます

地価調査の基準地価格、基準地が接する道路の種類・幅員、基準地の周辺の土地利用状況などを詳しく記載した地価調査の結果は、県のホームページでその内容を公開しています。



県ホームページ  
二次元コード

## ■白鷹町地域応援券の配布について

地域にある事業所の応援や、物価上昇の影響を受けている町民の皆さまの生活支援を目的として、白鷹町地域応援券（商品券）を町民の皆さまにお配りします。

●対象者 基準日（令和5年9月30日）において白鷹町に住民登録をされている方。ただし、基準日以降に生まれた新生児の方も対象とします。

●配布内容 1人あたり5000円分（10000円×5枚）の応援券を11月23日までに世帯ごとにお配りします。（事前申込み不要です。）

※配送の都合上、宛名はカタカナ表記となります。  
※基準日以降に生まれた新生児の方の応援券は、12月上旬以降に配布します。

●使用期間 令和5年11月24日（金）～令和6年1月31日（水）  
【期間外は使用できません。】

## ■愛のかたち献血にご協力ください

●期日 11月24日（金）

●時間 午前9時30分～11時30分  
午後1時～4時

●会場 白鷹町役場

※11月8日（水）から23日（木）の間に順次、町民の皆さまへの配達を予定しています。

配達ルートにより最大1週間ほど差がありますので、あらかじめご了承ください。

●使用できるお店 応援券に同封する「取扱事業所一覧」または、町ホームページでご確認ください。

※応援券は、おつりが出ませんので10000円以上のお支払の際にご利用ください。

※取扱事業所での商品購入やサービス提供に使用できませんが、一部使用できない商品等もありますので、詳しくは応援券の裏面でご確認ください。

## 【問い合わせ】

商工観光課  
商工振興係

☎87-0696



応援券の詳細は▲コチラからご確認ください

## 【問い合わせ先】

健康福祉課 健康推進係

☎86-0210

## 下水道を使用するにあたってのお願い

下水道施設の管理に際し、異物混入によるマンホールポンプの故障や、雨天時の不明水の流入がみられます。下水道施設を良好な状態で長く使用するために、次のことにご留意ください。

- ①除菌シート、マスク、紙おむつ、衛生用品、ペーパータオル、下着等の異物を流さない。（マンホールポンプのつまりや故障の原因となります。）
- ②天ぷら油などの油類は流さない。
- ③三角コーナーなどを利用し生ごみや毛髪などを流さない。
- ④雨水を下水管に流さない。（汚水マスの蓋がはずれたり、破損によって雨水が流入していないかご確認をお願いします。）

—《町設置型合併処理浄化槽の申請を受付中です》—  
令和6年3月までに町設置型合併処理浄化槽の設置を希望される方は、**12月15日（金）**までに申請してください。

※今年度に限らず、合併浄化槽の設置や単独浄化槽からの転換をお考えの方は下記担当までお問い合わせください。

## 【申し込み・問い合わせ】

上下水道課業務係 ☎85-6138

## 上下水道課からのお知らせ

## 排水設備工事責任技術者登録更新のお知らせ

山形県下水道協会に登録されている責任技術者で、登録の有効期限が令和6年（平成36年）3月31日までの方は、現在所属している指定工事店所在地の市町村で更新手続きが必要です。

## ●必要な手続き

①登録更新の申請

②更新講習会の受講

## ●更新申請期間

11月1日（水）～11月30日（木）

※対象の方は必ず手続きくださるようお願いいたします。

## 【申し込み・問い合わせ】

上下水道課業務係 ☎85-6138



## 使用済み天ぷら油等を回収します

ほとんどの家庭から出る使用済み天ぷら油は、捨てれば「ごみ」ですが、【資源】として回収すれば、肥料などに生まれ変わります。

ごみを減らし、資源として活かす。誰にでもできる、『ゼロカーボン』の取り組みです。

### 回収品目

#### 植物性の油

- ・サラダ油
- ・コーン油
- ・ごま油
- ・紅花油 など

### 回収できないもの

- ・動物性油（ラード・バター等）や鉱物油（エンジンオイル等）
- ・ドレッシングなど、油以外のものが混ざったもの
- ・ドロドロしたものや薬品で固めたもの
- ・パーム油は対象となりません。

### 出し方

- ▼冷ましてから、天かす等の不純物を取り除き、ペットボトルに移し替え、しっかりフタを閉めてください。ペットボトルの大きさは自由です。（不純物は可能な限り全て取り除いてください。）
- ▼未使用（賞味期限や消費期限の切れたもの）の場合、開封したものはペットボトルに移し替えて、未開封のものはそのまま出してください。（ただし、缶、ビンの場合は、ペットボトルへ移し替えのうえお出しください。）

### 回収場所 / 日時

※休館日がありますので  
ご注意ください。

- ▼蚕桑地区コミュニティセンター  
11月6日（月）開館時～11月9日（木）正午まで
- ▼鮎貝地区コミュニティセンター  
10月26日（木）午後1時～11月2日（木）正午まで
- ▼荒砥地区コミュニティセンター  
11月6日（月）開館時～11月9日（木）正午まで
- ▼十王地区コミュニティセンター  
11月2日（木）午後4時～11月9日（木）正午まで
- ▼鷹山地区コミュニティセンター  
11月9日（木）午後4時～11月16日（木）正午まで
- ▼東根地区コミュニティセンター  
11月9日（木）午後4時～11月16日（木）正午まで

## リサイクルありがとう！

ご協力いただいた方に、ノベルティグッズを差し上げます。（油の数量に関わらず、お持込1回につき1個）

※油の持ち込みは、お住まいの地区以外のコミュニティセンターでも可能です！

【問い合わせ】白鷹町美しい郷づくり推進会議（事務局：町民課暮らし環境係） ☎ 85-6131



## マイナンバーカードについてお知らせ

【問い合わせ】町民課戸籍年金係 ☎85-6129

### 受取はがきが届いたけれど、平日窓口にお越しになれない方はいませんか？

下記の日程で日曜日に役場窓口を開庁します。来庁の際は事前予約が必要です。

- ・期日：10月29日（日） 11月26日（日）
- ・時間：午前9時～11時30分 午後1時～3時

### マイナンバーカードの申請をしませんか？

町民課窓口で随時受付しています。窓口に来ることが困難な方は、町民課戸籍年金係にご連絡いただきますとご自宅にお伺いし、マイナンバーカード申請のお手伝いをいたします。

※申請の時に写真を無料で撮りいたします。 ※申請に要する時間は約15分です。

出来上がったマイナンバーカードは簡易書留で自宅へ郵送します。

## 危険なブロック塀等の撤去に費用を補助します

地震発生時におけるブロック塀等の倒壊による避難経路や道路を通行する方の被害の未然防止、避難経路の機能維持、安全性を確保するため、道路沿いに面する倒壊のおそれのあるブロック塀等を撤去する場合に、それに要する経費の一部を補助する制度です。

### ●補助対象者

- ①ブロック塀等を所有する方（個人に限る。）
- ②白鷹町に住所を有する方
- ③町税等の滞納がない方
- ④白鷹町暴力団排除条例（平成24年条例第1号）第2条第2号に規定する暴力団員及び同条第3号に規定する暴力団員等でない方

### ●補助の対象となるブロック塀

- ①白鷹町内に存するもの
- ②道路等に面するもので、地震等により倒壊のおそれのあるもの
- ③道路からの高さが1メートル以上であるもの

### ●補助金額

- ①補助対象経費（補助事業に要する額）の 1 / 2 または②撤去する塀の長さ1メートル当たり3万円
- ①と②のうちいずれか低い額（上限10万円）

## 空き家解体補助事業についてのご案内

### 【補助対象内容】

#### ●補助対象の建物 ①②のいずれか

- ①特定空家等に認定された建物
  - ②道路や近隣住宅へ倒壊の恐れのある危険空き家等
- (注)②については、住宅地区改良法に定める「住宅の不良度測定基準」に基づく評点と「隣地等への危険度判定基準」を基に専門家立会いの下、実際の建物外観を調査した上で測定させていただきます。

#### ●事業実施者

- ・所有者等(所有者または法定相続人等)に限ります。
- ・所有者等が複数の場合は、代表者を選任して実施することができます。 ※権利者の同意必須

#### ●公共事業による移転等の事業は含みません。

#### ●対象事業費が500,000円以上のもの

#### ●所有権以外の権利が設定されている場合は解除するか、解体の承諾または許可を得ているもの

### 【補助金額】

#### ●補助対象：建物解体費、廃材処分費、運搬料、機械等使用料、燃料費等

#### ●補助率：1 / 2（上限500,000円）

#### ●町内業者が解体撤去工事を行う場合は100,000円を加算します。

### 【募集期間】

#### ●10月16日から11月10日まで

建設課窓口、町ホームページにある様式を必要書類と合わせて下記までご提出ください。

### 【注意点】

#### ●様式第1号(事前協議書)の提出は補助金の交付を確約するものではありません。

#### ●募集期間終了後に現地調査を行い、その結果で補助金の交付を内示いたします。(11月下旬頃を予定)

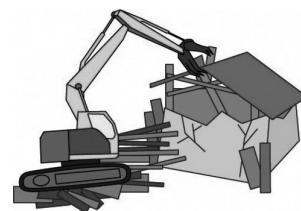

## 違反建築防止週間について

【10月15日から10月21日までは、違反建築防止週間です。】

建築基準法は、私たちの生命や健康、財産を守るため、建物等の敷地や構造などについてのさまざまな基準を定めています。

建物を建てる場合は、建築基準法などの法令で定める基準や手続きを守り、適正に工事を進めましょう。また、工事が完了したときは、その建物が法令に基づき安全なものであるか検査を受けましょう。

なお、新築時は適法でも、その後の改修や用途（使い方）の変更により違反になってしまう場合がありますので、改修などの際には事前に建築士などに相談しましょう。

## 便利な電子申告のお知らせ

町で課税している目的税の令和4年度の状況を紹介します（目的税とは法律で使い道が決められている税金のことです）。

### ●入湯税

入湯税は、町内の「温泉」を利用した人が負担する税金で、環境衛生施設、鉱泉源の保護管理施設・消防施設・観光施設などの整備および観光の振興などにその使い道が定められており、白鷹町では温泉源の保護管理や観光の振興に使われています。町内で営業している温泉施設は3カ所あり、令和4年度の納税額は325万円でした。

【参考：令和4年度の入湯税額】

・宿泊利用 一泊につき 150円

・日帰り利用 一日につき 50円

※12歳未満の人には課税されません。

※学校の教育活動に伴う利用の場合で、学校長の証明がある場合は減免されています。

### ●都市計画税

都市計画税は、都市計画区域のおおむね用途地域にある土地や家屋にかかる税で、都市計画法に基づく道路・公園・下水道などの都市計画事業や土地区画整備事業に充てられるもので、白鷹町では、下水道などの整備に使われています。税率は0.3%で令和4年度の納税額は3,890万円でした。

【問い合わせ】

■入湯税について 町民税係 ☎ 85-6132（直通）

■都市計画税について 資産税係 ☎ 85-6133（直通）

## 町税等の納め忘れはありませんか？

町税等にはそれぞれ納期限があります（納付書または町ホームページで確認可）。

納期限を過ぎてから納付された場合、本来納めるべき税額のほかに延滞金も合わせて納めなければならない場合もありますので、お手元の納税通知書を確認いただき、納期限が過ぎているものは早急に納付くださいますようお願いいたします。

なお、滞納者に対しては、納期限までに納税された方との公平性を保つため、財産調査（給料・預貯金・生命保険等）及び差押えを行い、町税等に充てることもあります。

**納付忘れを防ぐため「口座振替」を利用しましょう！**

【問い合わせ】

税務出納課収納係 ☎ 85-6106（直通）

[インターネットによる電子申告等の手続きについて]

### 「イータックス (e-Tax)」とは？

インターネットを利用して所得税の申告・申請・届出等の手続きができるシステムです。また、税金の納付もダイレクト納付やインターネットバンキング、ペイジー対応のATMを利用して行うことができます。

### e-Tax 利用の2つの方式

《マイナンバーカード方式》

マイナンバーカードを用いてマイナポータル経由またはe-Tax ホームページなどからe-Taxへログインするだけで、より簡単にe-Taxの利用を開始し、申告等データの送信ができます。

《ID・パスワード方式》

マイナンバーカードおよびICカードリーダーまたはマイナンバーカード読み取り対応のスマートフォンをお持ちでない方は、税務署で職員との対面による本人確認に基づいて税務署長が通知したe-Tax用のID・パスワードで、国税庁ホームページの「確定申告書等作成コーナー」からe-Taxによる送信ができます。

※その他、詳細についてはホームページ（<https://www.e-tax.nta.go.jp/>）をご覧ください。

[事業主の方ができる電子申告等について]

### 「エルタックス (eLTAX)」とは？

事業主の方で、インターネットを利用して地方税の申告・申請・届出等の手続きができるシステムです。

法人町民税・固定資産税（償却資産）・個人住民税（給与支払報告書）・入湯税の申告や届出の手続きがまとめてできますので、とても便利です。

①複数の市町村への申告をまとめて送信できます。

②エルタックス用の無償ソフト「PC desk」または市販の税務・会計ソフトで申告書が簡単に作成できます。

③国と市町村へ、源泉徴収票と給与支払報告書を一元的に送信することができます。

④利用できる時間が平日8時30分から24時となっています。（土日祝日、年末年始を除く。）

※エルタックスを利用するにはパソコン環境の準備や電子証明書の取得など事前準備が必要です。詳細は、ホームページ（<https://www.eltax.lta.go.jp/>）をご覧ください。

## [ 令和6年度（令和5年分）

## 町・県民税の申告相談について ]

申告期間中、申告会場は大変混雑します。新型コロナウイルスやインフルエンザの感染拡大防止の観点から、申告会場での人との接触機会を減らすため、安心、便利で自宅から申告できるe-Taxでの確定申告をご利用ください。

【問い合わせ】

税務出納課町民税係 ☎ 85-6132（直通）



◎白鷹町立図書館 ☎ 87-0217  
 ◎開館時間：午前9時～午後7時  
 ◎休館日：毎月第2・第4木曜日  
 11月は9日・23日  
 ◎停電のため11月12日(日)  
 午前休館・午後1時開館

《おすすめ図書》

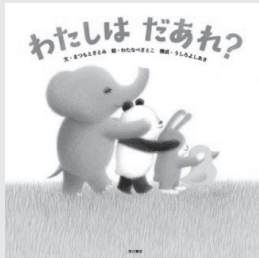

『わたしはだあれ?』～100人の保育士さん推薦! シリーズ～ (対象1.2歳)  
 まつもとさとみ / 文 わたなべさとこ / 絵(角川書店)

あひるちゃんからうさぎちゃん、ぱんだちゃん・・・と続々と登場するキャラクターを推測していくストーリーは、ちっちゃな子どもたちの想像力を広げ、もっと当てたいという欲求を満たしてくれます。繰り返される「だあれ? だあれ? わたしはだあれ?」のリズムは、心の中で心地よく響き渡り、動物の正体を見つけた時の「あたり～っ!」の決めゼリフに笑顔が広がる読み聞かせの世界。お子さんとともに、ワクワク・ドキドキ感を味わってみませんか。  
 (白鷹町社会教育委員 齋藤芳昭)

《イベント》

子ども科学工作ワークショップ

「水は、回せば『球』になる!？」  
 ビンを回し続けると、中に入っている水がいつの間にか「球」に変わります。なんでだろう?

- ◆日時：11月18日(土)  
午前10時～10時40分
- ◆会場：白鷹町中央公民館  
ミーティングコーナー
- ◆講師：山形サイエンスラボ  
津留 俊介氏 山形大学名誉教授  
中川 俊則氏 佐藤文隆記念白鷹宇宙探検隊  
地元指導者
- ◆対象：小学生以上(1、2年生は保護者同伴)  
宇宙探検隊隊員
- ◆材料費：200円
- ◆定員：20名
- ★申し込みは11月13日まで町立図書館に☎87-0217



《コーナー紹介》

「心ほっこり…  
 疲れを残さずリラックス」



健康に関する本その他、リラックスに効果があると思われる、お風呂、旅、ハーブ、薬膳、部屋の模様替え等、さまざまな本があります。  
 ぜひ手に取ってご覧ください。

おはなしの会

〈日時〉11月4日(土)午前10時～10時30分  
 〈場所〉中央公民館 ミーティングコーナー

English おはなしの会



〈日時〉11月17日(金)午後6時～6時40分  
 〈場所〉中央公民館 ミーティングコーナー

《新着図書》 (掲載しているのは新着図書の一部です。)

新着図書	著者	新着図書	著者
球形の囁き	長岡 弘樹	12歳から始める人見知りしない技術(児童書)	鳥谷 朝代
わたしたちに翼はいらない	寺地 はるな	最高のともだち(YA)	草野 たき
黒い糸	染井 為人	どすこいみいちゃんパンやさん(絵本)	町田 尚子
砂漠の林檎 イスラエル短編傑作選	サヴィヨン・リープレヒト	どんぐり(絵本)	たての ひろし
栗しごとと栗のお菓子	下園 昌江	どうぞめしあがれ!(絵本)	松田 奈那子

第2次白鷹町健康増進計画 **元気ニコニコしらたか21****GENKINIKONIKOSHIRATAKA 21**

【問い合わせ】健康福祉課健康推進係 ☎ 86-0210

**予防接種のご案内**

予防接種とは感染症の原因となるウイルスや細菌、または菌が作り出す毒素の力を弱めてワクチンをつくり、これを体に接種して、その病気に対する抵抗力（免疫）をつくることです。感染症にかかるのを防いだり、かかっても重症化するのを防ぎます。

**インフルエンザの予防接種費用の一部助成を行います**

- 高齢者 【期間：令和6年1月31日まで】
- ▼対象：満65歳以上の方、満60歳から64歳の方で心臓・腎臓などに障がい（身体障害者手帳1級）のある方
- ▼助成回数：1回
- ▼助成額：2,000円
- ▼医療機関：県内の医療機関
- ※医療機関での支払いの際、接種費用から助成額を引いた額が請求されますのでお支払いください。

- 子ども 【期間：令和6年1月31日まで】
- ▼対象：生後6か月～中学3年生
- ▼助成回数：生後6か月～13歳未満2回、13歳以上1回
- ▼助成額：1回につき2,000円
- ▼医療機関：白鷹町・長井市・飯豊町・小国町の医療機関、公立置賜総合病院（かかりつけ患者のみ）、きじまキッズクリニック
- ※医療機関での支払いの際、接種費用から助成額を引いた額が請求されますのでお支払いください。

- 妊婦の方 【期間：令和6年3月31日まで】
- ▼対象：妊娠中の方で、接種日において白鷹町に住所がある方
- ▼助成回数：1回
- ▼助成額：2,000円
- ▼医療機関：指定なし

- ▼助成方法と手続きの流れ
- ①医療機関でインフルエンザワクチンを接種し、費用を払います。
- ②後日、申請書を記入し、接種費用がわかる領収書の写し、母子健康手帳の写し等を添付の上、健康福祉課に提出します。
- ③後日、指定の口座に振り込まれます。

※予診票は医療機関にあります。  
 ※生活保護の方は全額助成になります。事前に健康福祉課で手続きが必要です。  
 ※予約方法や接種開始日が医療機関によって異なります。事前に医療機関に確認しましょう。

**高齢者肺炎球菌予防接種費用の一部助成を行います**

高齢者の肺炎を予防するための予防接種です。【期間：令和6年3月31日まで】

- ▼対象：1. 過去に肺炎球菌予防接種を受けたことがない方で、以下の①または②に該当する方
  - ①令和5年度中に65歳・70歳・75歳・80歳・85歳・90歳・95歳・100歳になる方  
→対象の方には、予診票と一緒に案内をお送りしています。
  - ②60歳以上65歳未満の方で、心臓、腎臓、呼吸器の機能または免疫機能に障がいのある方  
→希望される方は、事前に健康福祉課で手続きが必要です。
- 2. 過去に町の肺炎球菌予防接種費用助成を受けたことのない65歳以上の方で、心臓、じん臓、呼吸器の機能または免疫機能に障がいのある方  
→希望される方は、事前に健康福祉課で手続きが必要です。
- ▼助成額：3,000円（医療機関での支払いの際、接種費用から助成額を引いた金額が請求されます。）

- ★新型コロナワクチンを接種する際、その前後にインフルエンザ以外のワクチンを接種する場合は2週間あける必要があります。
- ★感染症予防のため、予防接種を受けた後も、引き続き規則正しい生活（3食バランスのよい食事・適度な運動・休養）と手洗い・換気などを心がけましょう。



## あゆみしる

白鷹町歴史民俗資料館

物 語  
つ ぶ ぐ  
み ン な で

白鷹町大字十王  
2558 番地 1  
☎ 88-7160  
開館日：金・土・日  
時 間：9時～17時

## 体験展示 「稲穂から白米になるまで」 を開催します

収穫の秋、芸術の秋を迎えました。資料館では、民具を使って、もち米を脱穀、もみすり、選別、精米するミニ体験展示を行います。今回は実験的に木製のもみすり臼（もみ殻をむく道具）を動かしてみます。

実際に使っていた方はぜひ、コツを教えてください。

脱 穀	もみすり	選 別	精 米
千歯扱き	もみすり臼	唐 箕	瓶
			

期日：10月28日（土）～11月12日（日）

観覧料：一般 200円

中学生以下無料、団体（10人以上）100円

● 10月28、29日は東北文化の日のため、無料開館します。

## 町報川柳 — 誠 —

夫婦とは誠の心で結び合うそれが一生の宝なり	親子でも誠のこころ切り出せず	万太郎の誠心誠意に見入るなり	秋深し祖母の庭はき誠なり	先日は誠に貴重なものを賜り嬉しく大事にします	誠とは初めて知ったこの年令で	神世から誠の一字家宝とし	誠の愛見つかりました珊瑚礁	誠実に裏切りものと赤の国	人生に誠実に勝る言葉なし	誠実に真摯な対応答弁書	世のためと誠意が何故かあだになる	今の世を誠意を尽くし穏やかに	この暑さ誠意尽くして秋野菜	何事も誠意を持ちヤルコトだ
広野 新野智耶子	浅立 梅津美千子	荒砥乙 木口 とよ	滝野 小関 俊英	山口 渡部喜美子	横浜市 小形 聰明	荒砥乙 保科 努	鮎貝 植木 英夫	高岡 安部 健一	坂戸市 安達 功	十王 守谷 勝助	菖蒲 小関 弘	十王 松野いせ子	山口 石川與次衛門	畔藤 安達 次男

次回「向」十月二十五日まで／「星」十一月二十四日まで（※作品には、ふりがなを振ってください）

白鷹町大字荒砥甲八三三番地 白鷹町役場企画政策課情報係 宛

給食に思いを込めて——

## ちょうりじょうゆうびん 10月の予定献立表 —おらほの食材—

米・大根・ごぼう・キャベツ・小松菜・里芋・ねぎ・かぼちゃ・もつてのほか菊・生しいたけ・生姜・にんにく・りんご・大豆・さつま芋・じゃが芋・枝豆・打ち豆・納豆・みそ など

日	曜日	料理名
2	月	ごはん、牛乳、鶏つくね、マカロニサラダ、打ち豆とキャベツのみそ汁
3	火	ごはん、牛乳、かつおと大豆の味噌がらめ、ほうれん草のごま和え、なめこ汁
4	水	コッペパン、牛乳、ハンバーグごま入りしょうゆあん、コーンと海藻のサラダ、玉ねぎともやしのスープ、スライスチーズ（中学のみ）
5	木	ごはん、牛乳、棒餃子、じゃが芋のチーズ煮、豚肉とキャベツのスープ
6	金	親子どんぶり、牛乳、大根とキャベツの昆布漬け、えのきたけと麩のみそ汁、アセロラゼリー（中学のみ）
10	火	ごはん、牛乳、さばの味噌煮、小松菜のりマヨサラダ、豆腐のみそ汁
11	水	食パン、牛乳、牛肉コロッケ、ツナとほうれん草のサラダ、カレースープ、チョコクリーム（中学のみ）
12	木	ごはん、牛乳、ショウロンボウ、切り干し大根煮、根菜のごま汁、白鷹産大豆の納豆
13	金	ごはん、牛乳、あんかけメンチカツ、卵の花炒り、ほうれん草のみそ汁、チーズ（中学のみ）
16	月	ごはん、牛乳、チーズインハンバーグ、大豆入りひじき煮、かき玉のみそ汁
17	火	ごはん、牛乳、いかの揚げ煮、五目豆、ワンタンスープ、お魚ふりかけ（中学のみ）

10月は毎年恒例の「白鷹 FOOD（風土）恵みの日」を実施します。今年は10月27日に実施します。この日は、いつも以上に白鷹町産の旬の食材にこだわって給食を作ります。

この行事は、生産や流通に携わる方々、調理をしてくれる方々、そして豊かな農産物を育む白鷹町の気候、風土に感謝する心と、この環境を守っていこうとする郷土愛を育むことを目的に実施しています。

町内産の農産物を使用するにあたり、今年も多くの方々にご協力をいただきました。自然の恵みと、協力していただいた方々に感謝をしながら、白鷹の秋の味覚をおいしく調理して子どもたちに届けます。

18	水	山形県産米Wコッペパン、牛乳、ウインナーケチャップソースかけ、カミカミサラダ、コンソメスープ
19	木	荒砥小学校リクエスト給食：わかめごはん、牛乳、豚肉の生姜焼き、中華春雨サラダ、コーン入り野菜スープ、ブルーベリータルト
20	金	麺の日：味噌ラーメン、牛乳、県産紅花菜入りかき揚げ、調理場の即席づけ
23	月	ごはん、牛乳、いわしの梅煮、炒めビーフン、わかめのみそ汁、カルシウムヨーグルト（中学のみ）
24	火	ごはん、牛乳、鶏肉のレモン漬け、磯びたし、緑黄色野菜のみそ汁、枝豆
25	水	食パン、牛乳、ツナサンド、チーズインサラダ、ミネストローネ
26	木	さつまいもカレー、牛乳、肉団子、コールスローサラダ
27	金	白鷹 FOOD（風土）恵みの日：ごはん、牛乳、いも煮、もつてのほか菊おひたし、みそ豆、白鷹のりんご
30	月	ごはん、牛乳、あじ松葉開きフライ、キャベツのそぼろ炒め、厚揚げのみそ汁
31	火	ハロウィン献立：ごはん、牛乳、オムレツデミグラスソースかけ、秋色ほくほくサラダ、小松菜のみそ汁、米粉のカップケーキ

※この他、毎日牛乳が1本付きます。  
※材料の都合により、献立を変更する場合があります。

## 「荒砥鉄橋ありがとう」コンサートに出演

9月10日（日）に、100周年を迎えたフラワー長井線の荒砥鉄橋に感謝するイベントがありました。そこで荒高の吹奏楽部が演奏や歌を披露しました。荒高生の通学を支えてくれる「長井線」に感謝の気持ちが伝わったことと思います。

特設ステージで  
演奏する吹奏楽部▶



## 荒高掲示板

- ・吹奏楽部 コンサートに出演
- ・英語弁論大会で優勝
- ・文化祭を開催します

## 西置賜地区英語弁論大会 高校の部 優勝

佐藤優太さん（3年生）が、2年連続の優勝という快挙を成し遂げました。9月下旬に開催される山形県大会でも活躍してくれることを期待します。

体育館で弁論を披露する佐藤さん▶



## 文化祭（荒高祭） 一般公開 10月21日（土）

今年の荒高祭は4年ぶりに一般公開を行います。飲食店等の模擬店、子供たちも楽しめるアトラクションなどがありますので、町民の方々、ぜひお越しください！詳しくは町内掲示のポスターや本校HP等をご覧ください。

# 高齢者見守り支え合いガイドブック



今回ご紹介させていただくのは、地域包括支援センター係で作成している、「高齢者見守り支え合いガイドブック」です。

## 【高齢者見守り支え合いガイドブックとは…】

高齢者が住み慣れた白鷹町で安心して過ごせるように、また、周りの方も認知症への理解を深め、地域全体で正しく理解し支え合えるよう作成したガイドブックです。

## 【高齢者見守り支え合いガイドブックの内容】

町で行っている各種サービスや介護予防の取り組み、認知症に関する情報や医療機関受診の流れなどを紹介しております。

高齢者や認知症の不安のある方、それを支えるご家族などが安心して暮らすことができるよう、ぜひご利用ください。

※認知症の状況は個人差がありますので、予測される症状や経過・状態の変化は目安として参考にしてください。

## 【ガイドブックの設置場所】

白鷹町健康福祉課 地域包括支援センター係  
(健康福祉センター内にあります)  
電話 ☎ 86-0112 (直通)

※「高齢者見守り支え合いガイドブック」は、  
白鷹町ホームページ「地域包括支援センター」  
の中にも掲載しております (印刷も可能です)。



二次元コード

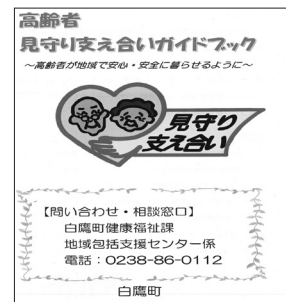

## 『デマンドタクシー町外延伸便』が運行しています！

デマンドタクシー町外延伸便 (白鷹町立病院～公立置賜総合病院間) について、ヤマザワ長井店前を経由地に追加して運行しています。長井市内でのお買い物にもご利用ください。

### ■乗車方法など

- 前日までの予約制  
ご希望の方は予約センターへ ☎ 85-0365
- 料金は、片道一律 1,000 円  
(障害者手帳をお持ちの方、運転免許証を自主返納された方、小学生は 500 円)
- 行き便はヤマザワで途中乗車できません (下車のみ可)。帰り便はヤマザワで途中乗車できます。

### ■運行日

月曜日から金曜日の週 5 日間 (土・日・祝日は運休)

便	町立病院		ヤマザワ長井店前		公立置賜総合病院
1 便	8:30	→	8:50	→	9:00
	9:40	←	9:20	←	9:10
2 便	10:30	→	10:50	→	11:00
	12:30	←	12:10	←	12:00
3 便	14:00	→	14:20	→	14:30
	15:10	←	14:50	←	14:40

【問い合わせ】企画政策課企画調整係 ☎ 85-6123



活動していただいた皆さん



清掃活動 (荒砥駅構内)

駅を利用される方のため、観光で訪れる方のためにと、駅の内外に別れて、ガラス拭き、すす払い、草刈りなど、隅々まで丁寧に清掃を行っていただきました。本当にありがとうございました。

奉仕活動  
ありがとうございました

白鷹ライオンズクラブ (小松敏和会長) の皆さんによる奉仕活動が 9 月 30 日、荒砥駅で行われました。



## [ 中央公民館展示案内 ]

1階町民ラウンジで展示しています。

### 《書道コーナー》

【期間】10月1日から  
11月30日まで  
熊谷裕溪さん（荒砥）  
樋口清華さん（鮎貝）  
遠藤梅啓さん（東根）

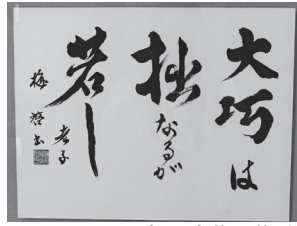

書・遠藤 梅啓

### 《行政相談改善事例パネル展示》

（町民課くらし環境係）  
【期間】10月23日から  
27日まで



書・樋口 清華

11月

## デマンドタクシー 運行・予約受付カレンダー



日	月	火	水	木	金	土
			①	②	3	4
⑤	⑥	⑦	⑧	⑨	⑩	11
⑫	⑬	⑭	⑮	⑯	⑰	18
⑲	⑳	㉑	㉒	23	㉔	25
㉖	㉗	㉘	㉙	㉚		

●予約受付日 日曜～金曜日（丸印の日）

※利用の際は、前日までご予約ください。ただし、当日午後1時以降の便を利用する場合は、当日午前9～11時まで予約すれば利用可能です。

●受付時間 午前9時～午後5時

デマンドタクシー予約センター ☎ 85-0365

## 9月の「町長交際費」と「町長の主な動静」

問 総務課総務係 ☎85-6120

### ●町長交際費（ ）内は開催日

支出日	区分	支出額	内 容
9月1日	御祝	10,000円	第40回地酒と黒べこまつり(9/2)
9月5日	献酒	3,360円	浅立諏訪神社例大祭(8/17)
9月8日	香典	10,000円	元職員弔慰金(9/8)
9月12日	香典	5,000円	町議会議員ご親族弔慰金(9/16)
9月15日	御祝	20,000円	諏訪神社復旧事業及び浅立県単独治山自然災害防止工事完了報告祭(9/15)

支出日	区分	支出額	内 容
9月15日	贈答品	25,960円	重要事業要望
9月15日	献酒	3,360円	畔藤熊野神社例大祭(9/3)
9月21日	御祝	5,000円	朝日町ワインまつり(9/23)
9月25日	香典	20,000円	町議会議員ご親族弔慰金花(9/16)
	計	102,680円	

### ●主な動静

月 日	行 事 名
9月1日	第46回白鷹鮎まつり第2回実行委員会兼あゆ御膳発表会
9月2日	ダリヤの里かわにし第40回「地酒と黒べこまつり」
9月3日	仙台しらたか会総会（仙台市）
9月5日	第5回白鷹町議会定例会（初日・本会議） 決算特別委員会 議会運営委員会
9月6日	第5回白鷹町議会定例会（2日目・本会議） 予算特別委員会
9月7日	総務厚生常任委員会
9月8日	産業建設常任委員会
9月12日	決算特別委員会 ふるさと森林公園再整備特別委員会
9月14日	議会運営委員会 第5回白鷹町議会定例会（最終日・本会議）
9月15日	諏訪神社復旧事業及び浅立県単独治山自然災害防止工事完了報告祭

月 日	行 事 名
9月17日	杉沢地区敬老会
9月18日	町下地区敬老会
9月19日	置賜森林管理署長来庁対応
9月20日	山辺町長来庁対応
9月21日	新規採用職員研修
9月23日	第58回白鷹若鮎マラソン大会 第46回白鷹鮎まつり（24日まで）
9月24日	中山地区敬老会
9月25日	秋の交通安全県民運動立哨活動
9月26日	白鷹町安全安心なまちづくり町民大会実行委員会
9月27日	今野正明前議長掲額式
9月28日	山形県国民健康保険団体連合会理事会 重要事業要望（29日まで東京都）
9月30日	那須正氏の黄綬褒章受章を祝う会

# 情報アラカルト Information

インフォメーション

## 募集

長井・西置賜地域シルバー人材センター職員を募集します

- **学歴** 高等学校卒業以上
  - **年齢** 35歳以下(昭和63年4月2日以降に生まれた方)
  - **職種** 事務全般(経理、受付、仕事の紹介等)
  - **給与勤務** センター職員就業規則による
  - **申込期限** 11月2日(木) 午後5時まで
- ※センター指定の申込書兼履歴書(配布締切10月27日)、ハローワークの紹介状を持参または

郵送ください。

- **採用予定** 1名(令和6年4月1日から)

【申し込み問い合わせ】  
公益社団法人長井・西置賜地域  
シルバー人材センター  
☎0238-84-4535

## おしらせ

令和5年度白鷹町  
バドミントン大会

- **いつ** 11月18日(土)

午前8時10分開館  
試合開始午前9時

- **どこで** 白鷹中学校体育館
- **参加資格** 白鷹町に在住または通勤通学している方、白鷹町にゆかりのある方ならびに協会が招待した方

- **競技種目** 男子・女子・小学生の1部・2部のシングルス、ダブルス

- **競技方式** 予選リーグを行った後、決勝トーナメントを行う。

### 参加料

- **一般** 一種目1000円  
二種目2000円
- **中高生** 一種目700円  
二種目1000円

- **小学生** 一種目500円  
二種目1000円

- **申込方法** 大会申込書を10月25日(水)までメールにてお申し込みください。(必着)

### その他

- ▼ **優勝者、準優勝者、3位の方**に賞状及び賞品を授与します。
- ▼ **また、景品があたる抽選会**があります。
- ▼ **各自スポーツ傷害保険等**に加入のうえ参加ください。

【申し込み・問い合わせ】  
小形欽也

[E-mail]ogatak@topaz.ocn.ne.jp  
☎090-2791-8178

## 第6回スポーツ吹矢 しらか大会のお知らせ

今年もコロナ対策に万全を期しての大会を予定しています。

- **いつ** 11月5日(日)

午後1時30分～3時30分

- **どこで** 蚕桑地区コミュニティセンター

- **会費** 200円

- **内容** 4ラウンド

- **表彰** 優勝・準優勝

《見学会も開催します》

- **いつ** 11月5日(日)

- **どこで** 蚕桑地区コミュニティセンター
- ※第6回しらか大会を見学し  
てください。
- ※緊張した中でのキレイな所作  
をご覧ください。

【問い合わせ】

チームしらかプラス 金田  
☎090-3815-5694

## 白鷹紬(お召)についての 公開講座を開催します

【服飾文化しらかSDGs  
きれ衣】

着物リメイクや着物文化について学ぶ活動をしている会の公開講座。国の伝統工芸品(置賜紬)や県の無形文化財(白鷹板締小紺)に指定され、「北限の紺」としても全国的に有名な白鷹紬(お召)についての講話会。地元(お召)についての講話会。地域の絹織物について一緒に学んでみませんか。

- **いつ** 10月23日(月)

午前10時～12時

- **どこで** 中央公民館  
大会議室

- **内容** 講師 白鷹紬織元「小松織物工房」代表 小松寛幸氏  
演題 「白鷹紬(お召)について」

※会員は着物で参加。紬やお召の展示や着ている着物を紹介するコーナーも。着物好きの方はぜひ着物で、お気軽にご参加ください。

【問い合わせ】

代表 黒澤和子  
☎090-5352-6969

## フードライブに ご協力ください

いただいたけれども必要ない、食べきれないなど、もったいない食品があればフードドライブにぜひお持ちください。

- **いつ** 10月25日(水)

午後1時30分～5時

- **どこで** 中央公民館ラウンジ

- **フードライブ対象食品**

- ▼ 未開封で、包装が破損していないもの
- ▼ 賞味期限が明記されており、1ヶ月以上あるもの
- ▼ 常温保存できるもの
- ▼ 商品説明が日本語表記のもの

- **食材支援先**

- ▼ なないろの会(地域食堂)

【問い合わせ】

ごみゼロの日実行委員会代表  
加藤  
☎090-4046-0896

農業用廃プラスチック適正  
廃棄処理の実施について

●いつ 10月26日(木)

・午前9時30分～11時30分(川  
西地区)

・午後1時30分～3時30分(川  
東地区)

●どこで 山形おきたま農業協  
同組合 荒砥米倉庫

●分別方法 リサイクル可能素  
材・硬質プラ・リサイクル不可  
素材に分別

●注意事項

▼指定専用処理袋についても、  
分別し搬入してください。

▼搬入の際に分別の有無を確認  
するため中身が見えない袋に詰  
めた状態での受付はできません。

●回収不能物 紙類・木製品・  
石類・竹類・ガラス・金属類・  
陶器類・ゴム製品等・家庭用ご  
み

●処理料金

・バラ扱い：1kg63円(税別)  
・専用袋：1袋1715円(税別)

別)

※JA広報誌「みらくる」10月号  
と11月号に【令和5年度秋季廃  
プラ搬入票兼口座振替承諾書】  
が折込みになりますので記入・  
押印の上、当日受付まで提出し  
てください。

【問い合わせ】

山形おきたま農業協同組合

白鷹支店経済担当  
☎85-2121

☎85-6466

不用農業の廃棄処分の  
実施について

●いつ 11月7日(火)

午前9時30分～11時30分  
●どこで 山形おきたま農業協  
同組合 白鷹愛菜館前

●分別方法 粉粒剤、乳液剤、  
水和剤に仕分けを行い、別々の  
袋または段ボールに入れて搬入  
ください。

●注意事項

▼搬入の際は必ず印鑑をご持参  
ください。

▼口座振替の場合は通帳登録印  
をご持参ください。

▼搬入の際は、液漏れまたは飛  
散の無いように十分注意してく  
ださい。

だ  
さい。

▼埋立・焼却および登録外使用  
については、絶対にしないでく  
ださい。

●回収不能物 水銀化合物・P  
OPS農薬(DDT・デルドリ  
ン等)・スプレー缶・包装され  
ていないもの

●処理料金 190円/1袋  
(税込)

【問い合わせ】

山形おきたま農業協同組合  
白鷹支店経済担当  
☎85-2121

☎85-6466

ひきこもり・不登校に関する  
出張相談会を開催します

誰にも相談できずに一人で悩  
んでいる方、不登校や引きこも  
りで悩んでいるご家族の方、一  
度相談してみませんか。

【特定非営利活動法人

から・ころセンター】

●いつ 11月9日(木)  
午後1時～4時

☎0238-216436  
【特定非営利活動法人  
With優】

●いつ 10月31日(火)

午前10時～午後2時

☎0238-3319137  
●どこで 白鷹町健康福祉セン  
ター

※予約優先で相談に応じます。  
■申し込み・問い合わせ先は各  
相談機関へお願いします。

第17回 西置賜農業  
フォーラムを開催します

活力ある西置賜農業の内容が  
盛りだくさん！みなさまの参加  
をお待ちしております。

●いつ 11月17日(金)  
午後1時30分～3時30分

●どこで はぎ苑・新館(長井  
市成田)

●内容

・事例紹介 西置賜農業賞受賞者  
・基調講演  
・展示 農産加工品、管内農産  
物等

●参加費 無料

●参加者 西置賜管内の農業者、  
関係者、消費者等

●募集人数 70名(先着)

●申し込み 11月10日(金)ま  
で

●主催 西置賜農業改良普及事  
業推進協議会

【申し込み・問い合わせ】

西置賜農業技術普及課  
☎0238-8818212

やまがた農業支援センター  
からお知らせ

【令和7年から農地中間管理事  
業の利用には「手数料」のご負  
担をお願いします。】

農地中間管理事業の運営には、  
やまがた農業支援センターの自  
主財源を一部充当している経費  
があります。このため、将来に向  
けて持続的、安定的にこの事業  
をご利用いただけるよう、利用  
者の皆さまに一部ご負担をお願  
いすることといたしました。皆  
さまのご理解とご協力をよろし  
くお願いします。

●対象 令和6年10月公告以降  
に契約になるものから順次

●手数料の額 年間賃料に0・  
75割を掛けた額(年間賃料が1  
万円の場合の手料は75円)

●納付の方法 毎年の賃料支払  
・納入時

【問い合わせ】

やまがた農業支援センター  
☎023163110697

## 工業技術センター置賜 試験場一般公開を行います

【見て触れて、

ものづくりの底力！】

●いつ 10月28日(土)

午前9時～午後4時30分

●どこで 置賜試験場(米沢市)

●内容 研究成果の紹介・展示

打抜き加工の体験教室、レーザー加工のものづくり体験教室など

●対象者 一般の方

●参加費 無料

※申し込み不要

※工業技術センター、庄内試験場でも同日開催します。

【問い合わせ】

置賜試験場

☎0238-3712424

わんにゃんチャリティダンス  
フェス2023を開催します

●いつ 11月3日(金・祝)

午前10時～

●どこで 白鷹町文化交流センター あゆーむ

●入場無料

●内容 ダンスのステージをメ

インとして、ハワイアングッズやわんにゃんグッズなどの販売、保護動物などの写真展を開催します。

また、屋外ではマルシェも同時開催！フードも充実、1日を通してお楽しみください。

※イベント収益は経費を除いた全額を動物愛護や啓発活動に充てていただくために寄付いたします。

※残念ながら動物の入館はできません。屋外でお楽しみいただけますが、マナーを守ってみんなが気持ちよく過ごせるようご協力をお願いいたします。

※詳細はホームページでもご確認いただけます。

【問い合わせ】

わんにゃん

チャリティダンス

フェス実行委員会

☎090-13984-2273



ホームページ



## 犯罪被害者支援 県民のつどい2023

社会全体で犯罪被害者等の支援が推進されることを目的に広く県民を対象とした県民のつどいが開催されます。

●いつ 11月16日(木)

開場午後1時～

●どこで 山形国際交流プラザ

ビッグウイング2階 大会議室

●内容

第1部 オープニングセレモニー  
第2部 山形大学生による「模

擬裁判(性犯罪事件を例に)の紹介

第3部 基調講演

演題「想いと願い」

講師 京都アニメーション放火

殺人事件被害者ご遺族

渡邊達子様 渡邊 勇様

※入場無料です。どなたでもご

入場できます。

【問い合わせ】

(公社)やまがた被害者支援セ

ンター

☎023-642-3571

## 白鷹町指定無形文化財「高玉芝居」 を公演いたします。

- 日時 令和5年11月23日(木・祝日)  
午前12時30分開場/午後1時開演
- 場所 さくらの里文化伝承館(蚕桑地区コミュニティセンター)
- 演目 「三日の情け」
- 入場券 前売券500円/当日券700円  
/中学生以下無料

※なるべく前売券でお買い求めくださいますよう、ご協力をお願いいたします。

- 入場券販売 10月25日(水)販売開始
- 取扱先 蚕桑地区コミュニティセンター



【問い合わせ】  
蚕桑地区  
コミュニティセンター  
☎85-2153

## お知らせ

●施設の電気点検作業(停電)のため、中央公民館と図書館が閉館となります。

【日時】11月12日(日)午前8時30分～午後1時まで

※戸籍の届出は受付をしております。自動ドアを手動で開けて中へお入りください。

※午後1時から平常通りの利用が可能となります。

ご迷惑をおかけしますが、よろしくお願いたします。

【お問い合わせ】

総務課防災管財係(☎85-6122)

教育委員会生涯学習・文化振興係(☎85-6146)



## 荒砥駅内紅の里 SHOP ギャラリー企画展

### 「別府忠雄 絵画展」

別府忠雄氏 昭和 15 年十王生まれ 洋画家  
富士山・花・人物等を精力的に描き、現在八樹  
会代表

また、フランス「ル・サロン展」「イタリア美  
術賞展」等で活躍されています。

今回は、富士山や舞子を描いた作品を中心に展  
示販売いただきます。売り上げの一部は母校荒砥  
高校の支援に活用されます。

期間：11月4日(土)～11月26日(日)

場所：荒砥駅内紅の里  
SHOP ギャラリー

時間：午前 10 時  
～午後 4 時



【問い合わせ】(一社) 白鷹町観光協会 ☎ 86-0086

## 全国瞬時警報システム(Jアラートシステム) の全国一斉情報伝達訓練の実施について

現在、音声告知システムを設置しているすべての施  
設(各保育園および認定こども園・各小中学校・各地  
区コミュニティセンターなど)や戸別受信機へ情報の  
伝達訓練を行います。

日時：11月2日(木) 午前10時ごろ

内容：「緊急地震速報(訓練)」

その他：全国一斉訓練と同時に役場・中央公民館の  
避難訓練を実施します。

※屋外拡声器から「訓練用の緊急地震速報」が流れます。  
この機会に、地震発生を想定し、強い揺れが来るまでの短  
い時間にあわてずに身を守る行動を再確認してください。  
※気象・地震活動の状況等によっては、訓練が中止にな  
る場合があります。

【問い合わせ】総務課防災管財係 ☎ 85-6122



～身近な居場所で健康づくりと仲間づくりをしませんか～

## 白鷹町介護予防事業「つどいの場にじ」・「つどいの場なないろ」カレンダー

月	火	水	木	金	土
なないろ	にじ		なないろ	にじ	なないろ
10/16	17	18	19	20	21
うたって免疫力アップ 300円	レクリエーションと茶話会 200円		百歳体操 200円	百歳体操と茶話会 200円	なないろ食堂 大人 300円 子ども 無料
23	24	25	26	27	28
モルック 200円	レクリエーションと茶話会 200円		アップ(UP)体操教室 200円	百歳体操とおにぎり会食 300円	
30	31	11/1	2	3	4
料理教室 200円+実費	レクリエーションと茶話会 200円		アップ(UP)体操教室 200円	休み (文化の日)	
6	7	8	9	10	11
うたって免疫力アップ 300円	うたって免疫力アップ 300円		アップ(UP)体操教室 200円	百歳体操と茶話会 200円	
13	14	15	16	17	18
手芸 200円+実費	レクリエーションと茶話会 200円				

### ●「つどいの場なないろ」、「つどいの場にじ」について

- ・ボランティア団体「支えあう地域づくり なないろの会」が運営するつどいの場で、町の介護予防事業として位置づけしています。
- ・65歳以上の方であればどなたでも参加できます。予約不要です。

### ●開催場所／開催時間

なないろ：荒砥乙 327 番地の 3 / 毎週月・木曜日 午前 10 時～12 時  
にじ：鮎貝 2833 番地 1 / 毎週火・金曜日 午前 10 時～12 時

### ●問い合わせ

支えあう地域づくり なないろの会 ☎ 080-1815-3289

### ●「なないろ食堂」を開催します

- ・子どもから高齢者の方まで、どなたでもお越しいただけます。
- ・時間は午前 11 時 30 分～午後 1 時 30 分です。

### ●おすすめ事業のご紹介 ～ 10 月 30 日 料理教室～

秋の味覚、スイートポテトとアップルパイづくりを行います。  
通常より早い 9 時 30 分開始となります。

### のどかカフェ開催日のお知らせ

認知症のかたやご家族をはじめ地域のかた等、誰もが気軽に参加できる場「のどかカフェ」。お茶をしながら参加者同士の会話を楽しんでいます。ひとりで抱え込まないで、気分転換しませんか。

○来月の開催日 ※予約不要です。

11月22日(水) 午後2時～3時30分

○所在地

荒砥甲 373 番地の 8 (ちよぼらの家)

○問い合わせ

白鷹町地域包括支援センター係 ☎ 86-0112

# 11月の子育て・こころの健康ページ

## ●母子健康手帳の交付

お母さんとお子さんの健康を守るために、妊婦さん全員に交付しています。随時交付しますが、保健師が留守の場合がありますので、事前に電話などでご連絡ください。

場 所：健康福祉センター

問い合わせ：子育て世代包括支援センター

(健康福祉課健康推進係内) ☎86-0210

## ●乳幼児健診

期日	健診	対象児
15日 (水)	1歳 6カ月児	令和4年3月～4月生まれ

会場：子育て支援センター「にこぽーと」

受付時間：個別にご案内します。

持ち物：母子健康手帳、バスタオル、交換用オムツ、問診票、その他お子さんに必要なもの

※対象の方には郵送でご案内します。

※問診票と母子健康手帳の「保護者の記録」を必ず記入しておいでください。

※お子さんが当日具合が悪かったり、1週間以内に人うつる可能性のある病気にかかったりしたときは、事前に電話などでご連絡ください。

問い合わせ：子育て世代包括支援センター

(健康福祉課健康推進係内) ☎86-0210

## ●離乳食サロン

ママたちで交流しながら、楽しく離乳食を学ぶサロンです。

期日	時間	対象
21日 (火)	午前10時～11時30分頃 (受付：午前9時50分)	離乳食を学びたい方

会場：健康福祉センター

内容：離乳食のポイントについてのお話、調理実習  
(管理栄養士に相談できます。)

定員：各回4名まで

持ち物：母子健康手帳、筆記用具

保育：希望される方は申し込み時にご予約ください。

申し込み：11月14日(火)まで

問い合わせ：子育て世代包括支援センター

(健康福祉課健康推進係内) ☎86-0210

## ●すくすく発達相談会

子どもの発達育児に詳しい専門家(公認心理師)による、ことばや発達などの個別相談会を開催します。

期日	時間	対象
7日 (火)	午後1時～4時 (一人1時間程度)	幼児からおおむね12歳までの児童とその保護者
28日 (火)		

会 場：健康福祉センター

※ご希望の方は予約が必要になりますので、下記までご連絡ください。

問い合わせ：子育て世代包括支援センター

(健康福祉課健康推進係内) ☎86-0210

## ●子育て支援センター「にこぽーと」あそび広場

利用時間：午前9時30分～午後3時30分

休館日：毎週土曜日

[11月の予定]

期日	時間	イベント
2日(木)	午前9時45分～11時	身体測定①
7日(火)	午前9時45分～11時	身体測定②
15日(水)	午前10時30分～11時30分	たんぼぼの会
24日(金)	午前10時～11時	子育て講演会
27日(月)	午前9時45分～11時	制作活動
30日(木)	午前11時15分～	誕生会(誕生児要予約)

問い合わせ：子育て支援センター「にこぽーと」

☎87-0083



つぐやき  
愛真こども園

## 子ども俳句「運動会」

9月中旬に“運動会”をテーマに保育参観が開催されました。年長児は親子競技で二人三脚に挑戦。お家で、親子一緒に練習しているという声もたくさん聞かれました。いよいよ本番当日、二人三脚でスタート。いろいろな障害物やかごの高さで得点が変わるまり入れなど、親子で触れ合いながら楽しい時間を過ごしました。

「うんどうかいつよくむすんだににんさんきゃく」  
「パパとぼくににんさんきゃくうんどうかい」  
「まりいれでせいたかパパはとどいたよ」  
「うんどうかいとちゅうでくつがぬげそうだ」

# 11月の健康カレンダー

## ●同日検診のお知らせ

- ①受付時間は午前7時30分～9時40分です。  
 ②バスによる送迎を希望する方は申し込みが必要です。  
 詳しくは、問診票送付時にご案内します。

<荒砥地区・女性の日の同日検診日程>

期日	会場	対象者
1日(水)	健康福祉センター	横町1、2、貝生1、2、3、東部4
2日(木)		菖蒲1、2、下山、佐野原、大瀬、仲町4
15日(水)		仲町1、2、3
16日(木)		女性の方

□注意

- ①健康保険証を持参してください。  
 ②肝炎ウイルス検診は、40歳以上で今まで受けたことのない方が対象です。肝炎ウイルス検診受診券（無料券）をお持ちの方は、保険証と一緒に持参してください。  
 ③国民健康保険以外の方で、特定健診を希望される方は、受診券と保険証を持参してください。

## ●健診結果説明会

健診結果の見かたや生活習慣病の予防のポイントについて、健診結果説明会を開催します。

期日	対象者・地区	場所
6日(月)	東根地区	東根地区コミュニティセンター

時間：午前10時～11時（受付9時30分）

持ち物：健診結果の入った封筒一式  
 健康手帳（お持ちの方）

※動きやすい服装でご参加ください。

【健康カレンダーに関する申し込み・問い合わせ】 健康福祉課健康推進係 ☎86-0210

## ●乳がん・子宮頸がん検診（集団）

期日	対象地区	場所
2日(木)	東根	南陽検診センター
6日(月)		
9日(木)	荒砥	
14日(火)※		

受付時間：午後1時～1時30分

※検診の案内は検診日の約3週間前に郵送します。  
 ※送迎は11月14日のみです。ご希望の方はお電話でお知らせください。

※個別検診（町立病院・置賜公立長井病院等）も受けられます。ご希望の方はお電話でお知らせください。

## ●心もカラダもリフレッシュしましょう！

「運動で自分磨きプログラム」

内容	期日と会場
姿勢すっきり！ ピラティス	13日(月) 午後2時～3時 健康福祉センター
金曜日の 筋活レッスン	17日(金) 午後2時30分～3時30分 鮎貝地区コミュニティセンター
月イチの 体幹リセット	20日(月) 午後7時30分～8時30分 健康福祉センター

参加費：無料

定員：各回25名

※初めて参加する方は、事前に健康推進係へ申込書の提出が必要です。

# 11月の窓口延長・相談日・開催日

## ●窓口業務時間延長（午後7時まで）

毎週月曜日（祝日の場合は翌開庁日）

## ●弁護士相談

日時：1日(水) 午後2時10分～4時10分

場所：老人福祉センター「八乙女荘」

※相談日の前々日午後5時までにご予約ください。

問い合わせ：白鷹町社会福祉協議会 ☎86-0150

## ●婚活応援室

日時：毎週火曜日 午後1時30分～8時

会場：「K's space」（山口・喜多楼となり）

問い合わせ：健康福祉課子育て支援係 ☎86-0212

## ●農業委員会

総会開催日：27日(月) 午後3時～

受付締切日：10日(金)

問い合わせ：農業委員会農地調整係 ☎85-6128

## ●山形県救急電話相談

小児救急（15歳未満）：

プッシュ回線・携帯電話#8000、ダイヤル回線・IP  
 電話・PHS023-633-0299

大人の救急（15歳以上）：

プッシュ回線・携帯電話#8500、ダイヤル回線・IP  
 電話・PHS023-633-0799

日時：毎日午後6時～翌朝8時

# つ・く・る Christmas

～ものを作る・笑顔をつくる・未来を創る～

**もの**を作るって？

町内産木材を使って  
バターナイフを作り  
ます！

**笑顔**をつくるって？

プロによる写真撮影  
婚活必須アイテムL判  
1枚プレゼント！

**未来**を創るって？

これからの自分を  
この出会いで創り  
ます！



2023. **11.26. Sun** 13:30～17:00 (受付 13:00～)

場 所 パレス松風(白鷹町大字十王 5687-8) TEL:0238-85-1001

参加費 男性 2,500円

女性 2,500円 (2人以上申し込むと1人 2,000円)

対 象 おおむね 25歳～45歳の独身男女各10名

※定員を超えた場合は抽選

内 容 バターナイフ作り(株式会社 tukuru)

写真撮影(ラブリーフォトモリヤ)

フリータイム・マッチング

申込締切 11月13日(月)

※写真撮影をします。少しおしゃれをした服装でご参加ください。

☆シフォン工房 silkさんの  
シフォンケーキでティータイム



申込先・問い合わせ先：白鷹町婚活サポート委員会(健康福祉課内)

TEL:0238-86-0212 FAX:0238-86-0115

E-Mail: [konkatu@so.town.shirataka.yamagata.jp](mailto:konkatu@so.town.shirataka.yamagata.jp)

主催 白鷹町婚活サポート委員会

詳しくは白鷹町ホームページを  
ご覧ください→





## 2024年版カレンダー「しらたかの四季」販売

(一社)白鷹町観光協会では、今年も白鷹の魅力が詰まった、しらたかの四季カレンダーを販売します。11月販売開始予定です。

- 販売価格：壁掛けカレンダー 価格 1,000 円 (税込)  
卓上カレンダー 価格 750 円 (税込)
- 取扱店舗：道の駅白鷹ヤナ公園、パレス松風、  
どりいむ農園直売所、清水屋酒店、紅の里 SHOP、  
熊屋、千利庵、そばきり八寸、白鷹そばあやせや



カレンダー表紙写真：鮎貝  
小松敏和 氏 (鮎貝)

### 【2024年カレンダー写真】

壁掛けカレンダー A2サイズ7枚綴り



卓上カレンダー B6サイズ13枚綴り

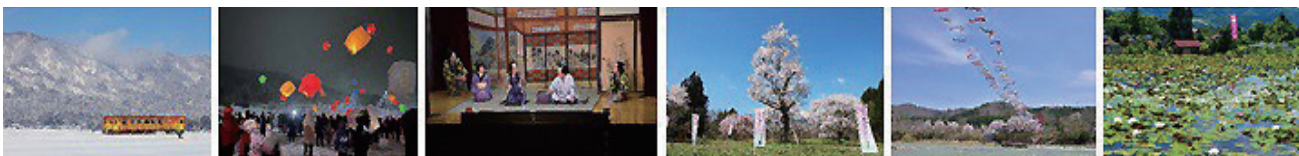

1月撮影地：高玉 2月撮影地：下山 3月撮影地：横田尻 4月撮影地：高玉 5月撮影地：高岡 6月撮影地：針生  
(一社)白鷹町観光協会 (一社)白鷹町観光協会 伊藤久志 氏 (鮎貝) (一社)白鷹町観光協会 小松敏和 氏 (鮎貝) 鈴木亮 氏 (長井市)



7月撮影地：中山 8月撮影地：下山 9月撮影地：畔藤 10月撮影地：十王 11月撮影地：荒砥 12月撮影地：中山  
紺野真一 氏 (萩野) 伊藤久志 氏 (鮎貝) 菅間道雄 氏 (畔藤) (一社)白鷹町観光協会 熊谷裕治 氏 (荒砥乙) (一社)白鷹町観光協会

## 第28回 紅花写真コンテスト 受賞作品紹介



第28回白鷹紅花まつり写真コンテストへのご応募誠にありがとうございました。

県内外の多くの方からご応募いただきました。受賞作品をご紹介します。

荒砥駅内紅の里 SHOP ギャラリーにて12月に「しらたかの四季」カレンダー写真と共に展示いたします。

グランプリ「紅花娘」  
鈴木 亮 氏 (長井市)



特選「天空の花畑」  
西村 里紗 氏 (東根市)



入選「朝光を受けて摘む」  
松木 勇紀 氏 (南陽市)



入選「夕日に映える紅花畑」  
平田 裕 氏 (山形市)

●山形県「漆芸の精華」4人展

本間葬華 中川哲哉  
結城哲雄 佐藤正巳

《バスポート適用事業》

- ▼いつ 11月4日(土)～12月3日(日)
- ▼午前9時～午後7時
- ▼どこで ギャラリー
- ▼休館日 月曜日
- ▼観覧料 一般個人500円、大学生・高校生200円、中学生以下無料

本展は近代山形を代表する漆芸家4人の作品が一堂に会する初の展覧会です。

**本間葬華** 明治27年酒田市生まれ。東京に出て修業。パリ万博で銀賞、帝展、文展などで活躍。

**中川哲哉** 明治30年天童市生まれ。乾漆技法を研究し日展、伝統工芸展などで活躍。国内外で高い評価を得る。

**結城哲雄** 明治33年飽海郡松山町の生まれ。26歳で独立するも昭和20年帰郷。山形県綜

合工芸協会を設立、県工芸会の指導に尽力。  
**佐藤正巳** 大正9年天童市生まれ。東京美術学校に学ぶ。日展特選、齋藤茂吉文化賞等を受賞。山大教官を務めた。

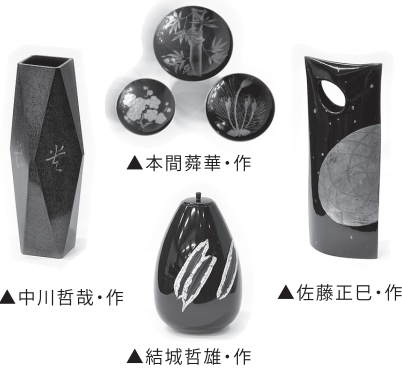

▲中川哲哉・作

▲佐藤正巳・作

▲結城哲雄・作

▲本間葬華・作

関連イベント

●ギャラリートーク

▼いつ 11月19日(日) 午後2時

▼どこで 文化伝承室

▼講師 三田村有純氏(東京藝術大学名誉教授、江戸蒔絵赤塚派10代)

▼お申し込み 不要。

※当日の観覧券が必要です

▼内容 展示作品の解説と、山形の漆の歴史について。

あゆーむ 白鷹町文化交流センターAYU:M

[TEL] 85-9071 [FAX] 85-9072  
[E-mail] shirataka@ayu-m.jp  
[URL] http://www.ayu-m.jp/

[開館時間]

午前9時～午後7時

※夜間のご予約がある場合は午後10時まで(ギャラリーを除く)

令和5年11月までの休館日

10/23(月)・30(月)  
11/6(月)・13(月)・20(月)・27(月)

世界のトップソリスト同士がピアノで語り合う圧巻のデュオ



河村尚子 & A.メルニコフ

ピアノデュオ・リサイタル

2023 11.12 日  
15:00 開演 (14:30 開場)



チケットはあゆーむ・図書館で販売中

白鷹町総合型地域スポーツクラブ通信

RO\*KUを楽しもう♪

Vol.135

【定期教室のご案内】

◎ゆるトレ教室 (ストレッチと座禅)

筋トレやストレッチでカラダをほぐし、最後に座禅で心を整えます。75分の教室です。

いつ 10月18日(水)

午後7時15分～8時30分

場所 金鐘寺

対象 どなたでも

持ち物 飲料

講師 菅野 信也 氏

参加費 (会員)500円/回 (一般)1000円/回

◎キッズダンス教室

たくさん体を使って元気に楽しくダンスをしましょう!

いつ 10月23日・30日(月)

午後7時～8時

場所 白鷹町武道館

対象 小学生の児童

持ち物 タオル、飲料

講師 菅原 陽子 氏

※見学・体験(無料)ご希望の方は事務局までお申込みください。※会費は年払となります。

◎リラクゼーションヨガ教室

ヨガの呼吸法で、気持ち良くカラダを整えましょう。

いつ 10月26日(木)

午後7時30分～8時30分

場所 白鷹町武道館

対象 どなたでも

持ち物 タオル、飲料

講師 中村 美紅 氏

参加費 (会員)500円/回 (一般)1000円/回

◎健康うんどう教室

午前中の時間を有効活用して健康づくりしましょう。

いつ 11月8日(水)

午前10時～11時

場所 白鷹町武道館

対象 どなたでも

持ち物 タオル、飲料

講師 梅津 順子 氏

参加費 (会員)500円/回 (一般)1000円/回

【短期教室のご案内】

◎夜空の観察(星空散歩)  
秋の星座は大四辺形から星座を辿ります。夜空を眺めるのが楽しくなりますよ。

いつ 10月20日(金)

午後7時30分～8時30分

場所 旧鷹山小学校グラウンド

対象 どなたでも

持ち物 懐中電灯(小)、飲料、上着、筆記用具

講師 竹田 久次 氏

参加費 (会員)200円/人 (一般)300円/人

◆今月の入会がお得です!  
10月以降の入会で、年会費が半額となります!ぜひこの機会にご入会ください!



白鷹町総合型地域スポーツクラブ  
ゆめスポしらたか  
「RO\*KU」  
(事務局：白鷹町教育委員会内)  
TEL.87-3177  
FAX.85-2183  
E-mail roku@sgic.jp  
フェイスブックへ  
↓

●こんにちは赤ちゃん

笹原 楓人 ( 淳一 ) 畔藤  
志保

●おくやみ

塩川 文朗(86) 高玉 平田 隆照(82) 山口  
平吹 陞(88) 浅立 大木 やす(90) 畔藤  
橋本 利大(48) 十王 片倉 榮司(86) 山口  
安達 善樹(18) 畔藤 佐々木隆利(85) 高玉  
佐藤 いは(99) 鮎貝 大滝 賢一(74) 高岡  
中川幸次郎(92) 十王 佐藤つや子(93) 箕和田  
安達 まさ(96) 荒砥乙 土屋 重子(87) 荒砥甲  
樋口 昭一(91) 深山 海老名きう(98) 十王

●まちの人口

(令和5年9月30日現在／( )は前月比)

- ・人口 12,556人 (▲21)
    - 〔男性 6,213人 (▲17)
    - 〔女性 6,343人 (▲4)
  - ・世帯数 4,702戸 (+2)
- ※住民基本台帳に基づく人口です。

－お詫びと訂正－

本紙の9月号18頁の「町報川柳」で以下のとおり誤りがありました。お詫びして訂正いたします。

- (誤) ウクライナ自由の風に風上がる (正) ウクライナ自由の風に風上がる (高岡：安部 健一)  
(誤) 年金で夢だったなうちわ何処 (正) 年金で夢だった左うちわ何処 (荻蒲：小関 弘)

梅津五郎芸術賞  
第4回 全国絵画公募展  
受賞者

※敬称略

■最優秀賞

- ・一般の部 「お鷹ぼっぼ」 庄司 勲 (茨城県)
- ・小中学生の部 「かわいい蚕」 安部琥汰朗 (蚕桑小3年)

■優秀賞

- ・一般の部
  - 「晩秋の飯豊連峰」 相澤裕一 (南陽市)
- ・小中学生の部
  - 「たのしいおうち」 内藤 奏 (こどもの絵画レッスン)
  - 「夜空」 上野夏樹 (こどもの絵画レッスン)
  - 「私が落ち着く風景」 金田和香奈 (蚕桑小6年)
  - 「恋は盲目」 佐藤日向 (白鷹中3年)
  - 「私の散歩道」 渡曾愛香 (白鷹中3年)

■白鷹町長賞 (一般の部)

- 「月の鼓動」 東脇佳菜 (山形市)

■佳作 (一般の部)

- 「青年」 飯盛明美 (東京都)
- 「岩屋の菩薩」 岩本雄一郎 (山口県)
- 「土偶晚餐」 斉藤幸男 (千葉県)
- 「あじさい」 高村喜美子 (鶴岡市)
- 「冬の造形」 蓮沼貞子 (埼玉県)



絵・庄司 勲



絵・安部琥汰朗



# 白鷹町に 元気と活力をくれる 新しい人材を

わたしたちは、白鷹町に新しい人材と地域に寄り添った働き方ができる組合を設立しようと準備しています。この取り組みは、町の事業者、町の農家、地域おこし協力隊、町役場などさまざまな人たちが関わり合い、いろいろな立場で意見を出し合って町に元気を活力を作るために話し合いを行っています。

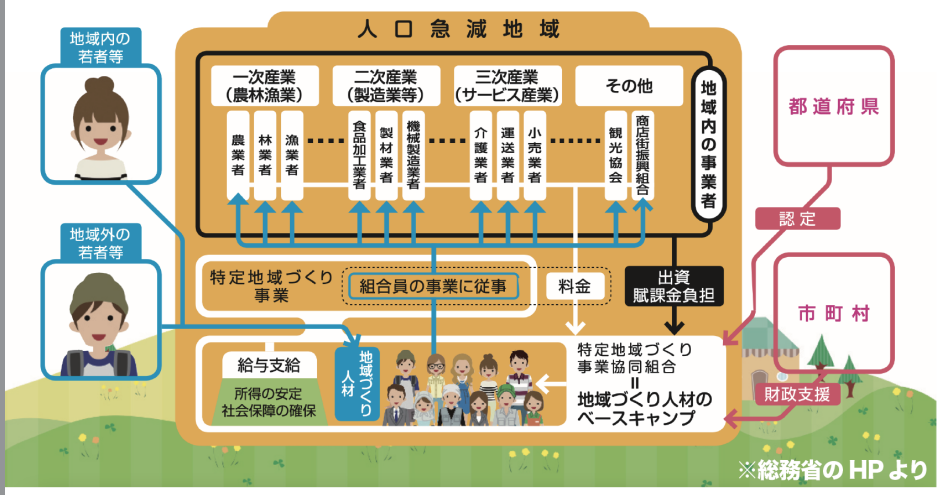

総務省が、地域人口の急激な減少に直面している全国の自治体において農林水産業、商工業の地域産業の担い手を確保するため、特定地域づくり事業を行う事業協同組合に対して、お金や仕組みの支援を行っている制度があります。

## 一人材確保に向けたツアーの実施

**山形県白鷹町**で  
マルチワーク体験ツアー参加者募集

地域に触れる新しい暮らし方・働き方

定員 5名程度

**山形県白鷹町**

令和5年10月11～17日  
※参加者・事業者の都合を踏まえて時期・期間を決定（6～7日間）

応募締切 **9月29日** 金

お申し込みはメールにて受付中！  
Email: shirataka@landbrains.co.jp  
ランドブレイン株式会社 白鷹町体験ツアー事務局にお申し込み下さい

◎参加費用：現地での食費・雑費（実費）  
◎現地までの交通費・宿泊費は補助します。  
◎集合（解散）場所：山形県西置賜郡白鷹町荒砥駅  
◎詳細は申し込み頂いた後に案内予定

**ツアー概要**

白鷹町では「マルチワーク組合」の設立（令和6年夏頃稼働予定）に向けて準備を進めています。今回のツアーでは、農業や林業を中心に、実際に事業者さんのお手伝いをして頂きます。  
※体験された仕事に応じて報酬をお支払いします。  
※広域雇用者の職能に準拠いたします。

**スケジュール** ※スケジュールについては現在調整中のため、若干変更の可能性がございます。

1日目	2日目	3日目	4日目	5日目	6日目	7日目
午前 集合	午後 農業	午前 林業	午後 地域お祭り	午前 製造業	午後 散策	午前 振り出し
午後 事前レク						午後 解散

「マルチワーク」とは？～全国に広がる新しい働き方～

マルチワーク組合の正式名称は、「特定地域づくり事業協同組合」。人口急減地域の担い手を育成することを目的とした総務省の制度です。季節ごと・時間ごとに様々な仕事を組み合わせることで、安定収入をつくり出す仕組みで、「兼業」と呼ばれることも。組合員（＝マルチワーカー）は様々な職場で経験を積むことができます。自分にあった働き方・暮らし方を提供するのにも適しています。また、仕事を通じて多様な人と繋がることができ、地域の発展を一緒にしている方もおります。

お問い合わせ先 山形県ランドブレイン株式会社 (http://www.landbrains.co.jp) 白鷹町では 委託を受け運営しています。

## 一 組合の発展的可能性

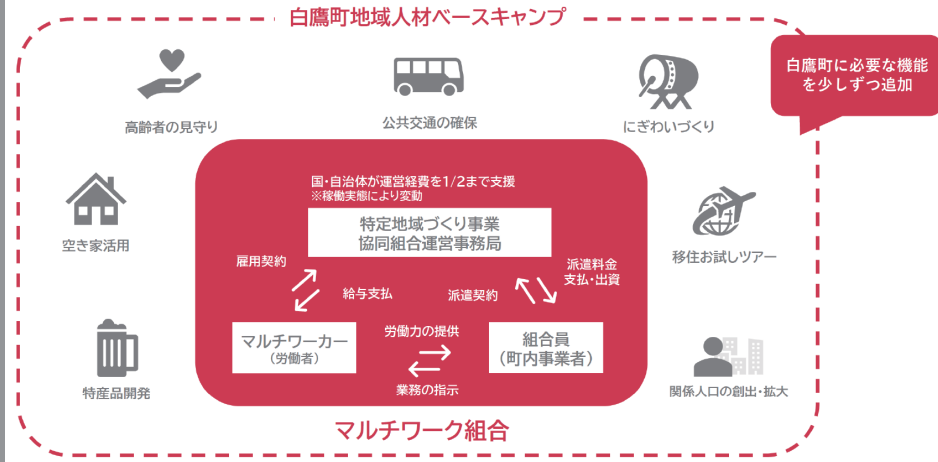

特定地域づくり事業協同組合について、興味や質問などありましたら準備委員会メンバーまで、お気軽にお話しください。詳しい内容につきましては、白鷹町役場企画政策課 TEL 0238-85-6123 まで。