

広報しらたか

SHIRATAKA

2026
6
No.1328

どろ
泥
に
夏
め
し

令和の
お盆





4/28 自然を学び、未来へつなぐ
東根小学校「緑の少年団結団式」

この日、東根小学校4年生から6年生の児童らが緑の少年団結団式を行いました。

式の中では、「山形県緑の少年団活動審査会」において、東根小学校が置賜ブロック代表として優秀賞に選ばれ、表彰式が行われました。その後、代表児童が決意表明を行い、これからの自然体験活動に対する意識を高めると、永野徹林政課長より新団員へ装備品であるスカーフとワッペンが手渡されました。緑の少年団は今後、自然に親しむことを目的に、町内外の自然・森林に触れながら活動を行います。



▲賞状を手にする緑の少年団の皆さん（東根小学校）

4/28 新緑の山形路を駆け抜ける—
第70回山形県縦断駅伝競走大会

第70回山形県縦断駅伝競走大会が4月27日から29日の3日間で開催され、長井・西置賜チームの選手たちは桃色の襷に思いを込めて走りました。

今大会には、白鷹町から7人の選手が出走。地域の皆さんや荒砥高校の生徒たちが応援に駆けつけ、熱い声援を送りました。長井西置賜チームは総合7位となりました。

——《出走・エントリーされた白鷹出身・在住者》——

- ・堀内郁哉選手（荒砥）
- ・菅陽翔選手（鮎貝）
- ・竹田圭吾選手（荒砥）
- ・石田善一選手（十王）
- ・高橋蒼翔選手（荒砥）
- ・後藤光雅選手（荒砥）
- ・黒澤叶選手（鮎貝）
- ・安部結心選手（荒砥）
- ・平碧羽選手（十王）
- ・関心和選手（鮎貝）



▲白鷹中継所を4位で通過した長井・西置賜チーム

町への寄附に感謝

企業版ふるさと納税寄附企業に感謝状贈呈

このたび、株式会社データシステム米沢（高橋孝二取締役会長）とing-Bwell株式会社（新野基代表取締役社長）より企業版ふるさと納税制度を活用したご寄附をいただき、田宮町長から感謝状を贈呈しました。本町への多大なるご支援に深く感謝申し上げます。

株式会社データシステム米沢
高橋取締役会長（中央）
太田代表取締役社長（左）

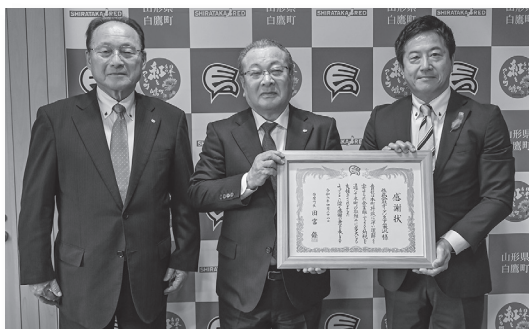

ing-Bwell株式会社
新野代表取締役社長（鮎貝出身）





5/13

白鷹山での無事故を祈願 白鷹山夏山開きを開催

「高い山の日」の5月13日、恒例の白鷹山夏山開きが開催され、白鷹山を境とする山形市、上市市、南陽市、山辺町、そして白鷹町の関係者や登山客など多くの方が参加しました。

白鷹山での無事故を祈願した後、夏山開きを宣言。多くの関係者とともに今シーズンの開幕を祝いました。今年は天候にも恵まれ、山頂からは広大な景色が綺麗に眺められるほど絶好のコンディションとなった1日でした。



▲虚空蔵尊前で夏山開きのセレモニーを開催しました

5/25

泥の感触がたまらない！ 荒砥小学校で田植え体験

荒砥小学校5年生の児童たちがこの日、中山地区にある田んぼで田植え体験を行いました。

児童たちは、田んぼに足を入れると思うように動けず、中には足をとられて豪快に転ぶ児童もいました。悪戦苦闘しながらも、ひとつひとつ丁寧に植えていき、作業が終わるころには、全身が泥だらけに。「大変だったけど、やっているうちに楽しくなってきた」と児童たちは語りました。

田植え終了後には、地元の方々が握った棚田米のおにぎりが振る舞われ、子どもたちは一層、秋の収穫を心待ちにしていました。

- ▶田植え作業を通じて、地元の方々との仲も深まりました
- ▼ひとつひとつ丁寧に植える児童



令和8年全国広報コンクール

『広報しらたか』が読売新聞社賞&組み写真部門で入選のダブル受賞！

(公財)日本広報協会主催の令和8年全国広報コンクールにおいて、『広報しらたか』(2025年8月号)が組み写真の部門で入選。さらに、入選作品の中から地域の話やニュース、人物等を積極的に取り上げ、住民の目線を生かした特に優れている作品に贈られる「読売新聞社賞」を初受賞しました。

これもひとえに、町民の皆さまの多大なるご協力があったことです。本当にありがとうございます。

引き続き、魅力ある誌面づくりに努めていきますので、『広報しらたか』をよろしくお願いいたします。



受賞した組み写真(2〜3ページ)

住まいにお困りの方へ 住宅セーフティネット制度のご案内

セーフティネット住宅は、住宅の確保に配慮を要する方の入居を拒まない住宅として山形県に登録された賃貸住宅です。

●**入居対象** 低額所得者、高齢者、障がいのある方、子育て世帯等

※市内の登録住宅は、「セーフティネット住宅情報提供システム」で探すことができます。

こちらから
確認できます▼



住宅の確保に配慮を要する方がセーフティネット住宅に入居される場合、収入や世帯構成によつて家賃や家賃債務保証料に対する補助を受けることができます。



《家賃補助》

●対象

▼収入が15万8千円以下の世帯

▼子どもが1人または2人の世帯、妊娠している方がいる世帯、新婚の世帯で収入が21万4千円以下の世帯

▼子どもが3人以上の世帯で収入が25万9千円以下の世帯

▼子どもが3人以上の世帯で収入が25万9千円以下の世帯

▼子どもが3人以上の世帯で収入が25万9千円以下の世帯

▼子どもが3人以上の世帯で収入が25万9千円以下の世帯

▼子どもが3人以上の世帯で収入が25万9千円以下の世帯

●補助額

1カ月最大4万円

(一戸当たり)

《家賃債務保証補助》

●対象

家賃補助と同様

●補助額

債務保証料の2分の1

(一戸あたり上限6万円)

※詳細についてはお問い合わせください。

【問い合わせ】

建設課都市・住宅係

☎8516139

マイナンバーカードについてのお知らせ

【問い合わせ】町民課戸籍年金係 ☎85-6129

住民票・印鑑証明のコンビニ交付が始まっています！
詳細は二次元バーコードからご確認ください



平日、マイナンバーカードの受取や更新で窓口にお越しになれない方向けに、毎月第4土曜日に役場窓口を開庁します。来庁の際は事前予約が必要です。

期日 ▶ 6月27日(土)・7月25日(土) / 時間 ▶ 9:00 ~ 11:30

マイナンバーカードの電子証明書の更新手続きの際はご予約ください！

マイナンバーカードに搭載されている電子証明書の有効期限が近づいている方に、地方公共団体情報システム機構より封書が届きます。有効期限の3カ月前から更新手続きが可能です。

電話で予約し来庁していただくと待ち時間が少なく手続きができます。

また、前述の土曜日開庁日でもお手続きできますので、その際は予約をお願いします。

※更新にはマイナンバーカードの暗証番号が必要です。

※更新手続きを期限内に行わない場合、マイナポータル・健康保険証等の利用ができなくなります。



令和7年度「情報公開制度・個人情報保護制度」の運用状況を公開します

白鷹町情報公開条例は、行政の説明責任を明らかにし、わかりやすい町政の実現を目的としています。

また、白鷹町個人情報保護法施行条例は、行政が保有する個人情報の保護および適正な取り扱いについて定めることにより、個人の権利、利益を保護することを目的としています。

●対象期間 令和7年4月1日～令和8年3月31日

●根拠条例 白鷹町情報公開条例第26条・白鷹町個人情報保護法施行条例第5条

【問い合わせ】

総務課総務係 ☎ 85-6120

「広報直通便」をご活用ください

広報直通便のハガキは年3回（6月号・9月号・12月号）、広報しらかか内に折り込みます。町政に関する意見・要望・身近なことについての要望などをお寄せください。

●令和7年度の運用状況（件）

項目	町長部局	議会事務局	教育委員会	町立病院
情報公開請求	3	0	2	0
情報公開等決定	3	0	2	0
情報公開審査請求	1	0	0	0
個人情報開示等請求	0	0	0	0
個人情報開示等決定	0	0	0	0
個人情報保護審査請求	0	0	0	0

※ご意見・ご要望以外での使用はご遠慮ください。

【問い合わせ】

企画政策課デジタル推進室情報係 ☎ 85-6121

後期高齢者医療制度にかかる資格確認書の職権交付について

後期高齢者医療制度に加入する皆さまのうち、85歳以上の方には、マイナ保険証の有無に関わらず、令和9年7月末まで使える「資格確認書」が届きます。

また、85歳未満の方で、直近1年間にマイナ保険証の利用が6回以上あり、かつ直近3カ月以内に利用実績がある方には「資格情報のお知らせ」が届きます。それ以外の方には「資格確認書」が届きます。

※令和9年7月末まで使える青色の資格確認書は、7月中にお届けする予定です。

※「資格情報のお知らせ」が届いた方で、マイナ保険証の紛失・更新中の方や要配慮者の方は「資格確認書」の交付申請をすることができます。

【令和8年8月以降は下表のようになります】

	84歳以下	85歳以上
マイナ保険証を6回以上利用 （直近1年間） ※かつ直近3カ月利用実績あり	資格情報お知らせの交付	資格確認書の職権交付
上記以外	資格確認書の職権交付	

【申請・問い合わせ】山形県後期高齢者医療広域連合 ☎ 0237-84-7100
町民課国保医療係 ☎ 85-6130

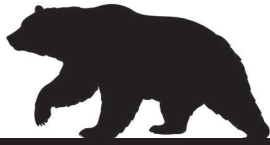

防ごう！



被害

令和7年、白鷹町のクマの目撃・出没通報件数は、ともに過去最多でした。町では、令和8年度より「鳥獣出没時の対応マニュアル」を制定し、役場や鳥獣被害対策実施隊、警察署、各区等の関係機関全体で出没等に対応していくこととしています。

また、出没情報に迅速に対応するため、対策本部を常設しており、緊急度に応じて町公式 LINE 等での情報発信にも努めていきます。



クマに出会わないために、クマを引き寄せないために



■クマが隠れやすい環境を減らす

家屋や畑の周辺のやぶはクマが隠れやすい状況となります。刈り払いをして見通しを良くしましょう。

■クマの餌となる物をなくす

家庭で出た生ゴミや未収穫の柿、栗の実等はクマにとっては食べ物であり、誘引することになります。



クマと遭遇しないために



■山や山林近くの田畑に行くときは、一人ではなく複数で行動しましょう。

また、ラジオやクマ鈴、笛など、音の出る物を携帯し、クマに自分の存在を知らせましょう。

■子連れのクマに注意しましょう。子グマを見たら、近くに母グマがいるものと警戒してください。

危険ですので、周囲に注意しながら、できるだけ早く遠ざかりましょう。

■万が一、クマに出会ったら、背を向けずにクマを見ながらゆっくり後退してください。

＼ 出没情報をチェックしよう！ ＼

県内各市町村に通報があった目撃情報を、スマートフォンアプリの「けものおと2」(Web上からは「<https://v2.kemonote.com/#/login>」)で確認できます。

1. リンク先で ID 「kuma」、パスワード 「kuma」 を入力し、ログインしてください。
2. 「けものおと2」の使い方は、右記二次元コードより確認できます。
3. 「けものおと2」に関するお問い合わせは、山形県みどり自然課 (☎ 023-630-3042) へお願いします。



または



から

けものおと2

検索



iPhone/iPad (App Store)



Android (Google Play)



田宮町長の

皆さまの考えをお聞かせください！

移動町長室はじめます！

町民の皆さまと直接意見交換を行い、寄せられたご意見や提言を施策に役立て、共創のまちづくりを進めることを目的に、今年度より「白鷹町共創のまちづくり移動町長室」を実施します。

対象者について

- ▶ 町内にお住まいの方
- ▶ 町内へ通勤、通学されている方

実施方法について

以下の日程・会場に田宮町長がおります。お住まいの地区に関わらずお気軽にお越しください。なお、予約の必要はありません。

※本事業は、直接要望を受け付けるものではありませんので、ご理解のほどよろしくお願ひします。

開催日	時間	会場
7月6日(月)	10:00～11:30	蚕桑地区コミュニティセンター
7月8日(水)	9:30～11:00	十王地区コミュニティセンター
7月9日(木)	10:00～11:30	荒砥地区コミュニティセンター
7月15日(水)	19:00～20:30	鮎貝地区コミュニティセンター
7月24日(金)	14:00～15:30	鷹山地区コミュニティセンター
7月28日(火)	19:00～20:30	東根地区コミュニティセンター



皆さまの町に対する期待やご意見、アイデア、お悩みなどぜひともお聞かせください。各会場でお待ちしております！

【問い合わせ】企画政策課デジタル推進室情報係 ☎ 85-6121

第61回白鷹若鮎マラソン大会

スタート/フィニッシュ

白鷹町立蚕桑小学校

9.23 Wednesday

水・秋分の日

秋の蚕桑路をランナーたちが駆け抜ける

■参加資格

- ▶ 健康で自分が希望するコースを完走できる方
- ▶ 5km 壮年男子の部は、2026年9月23日現在で、満40歳以上の方

■種目

- ▷ ハーフマラソン
(制限時間2時間50分)
 - ①一般男子の部
 - ②一般女子の部
- ▷ 10km
 - ①高校の部
 - ②一般男子の部
 - ③一般女子の部
- ▷ 5km
 - ①女子の部(高校生以上)
 - ②壮年男子の部
- ▷ 3km
 - ①中学男子の部
 - ②中学女子の部
- ▷ 2km 小学生以上

■参加料

- 一般……3,000円
(2kmの部は2,000円)
- 高校生……2,000円
- 小・中学生…1,000円

■参加申込

- (1)「払込取扱票」による申込
 - ①申込方法：パンフレットにある「払込取扱票」にすべてご記入の上、最寄りの郵便局にて参加料を添えてお申し込みください。
 - ②申込期限：7月24日(金)必着
- (2)「インターネット」による申込
 - ①申込方法：アールビーズ(ランナーズ)ホームページ RUNNET からお申し込みください。
 - ※ HMCC に参加を希望される方は、必ず RUNNET からお申し込みください。
 - ②申込期限：7月24日(金)
※ RUNNET「ゆずれ〜」ご利用成立の場合は7月25日(土)

■表彰

- ▶ 3km、5kmの部は6位まで表彰
- ▶ 10km およびハーフマラソンの部は、男女とも30歳未満、30歳代、40歳代、50歳代、60歳代、70歳以上の年齢区分ごと6位まで表彰
- ▶ 2kmの部小学生は各学年男女6位まで表彰(1位はメダル授与)
※2kmの部の一般の表彰はありません。

■注意事項

原則、参加申し込み後の参加料の返金には応じておりません。ただし、主催者の責によらない事由(地震、風水害、事故、疾病、熊出没等)に

よる大会縮小および中止を決定した時点で実際にかかった費用等を勘案し、返金の有無、金額等を決定します。熊出没等対策としては、大会2週間前から目撃情報共有の徹底をし、適宜動物追い払い用花火を使用します。大会前日と当日の朝に再度目撃情報がないか確認をします。大会当日は、スタート前にも追い払い用花火を使用し、コース上役員には、熊鈴や熊スプレー等を配布し、万々に備えます。

■その他

- (1) 駐車場
 - ①白鷹町スポーツ公園駐車場
(西置賜郡白鷹町大字鮎貝1593-2)
 - ②白鷹町立鮎貝小学校駐車場
(西置賜郡白鷹町大字鮎貝5215)
 - ③白鷹町役場駐車場
(西置賜郡白鷹町大字荒砥甲833)
 - ※それぞれの駐車場から無料シャトルバスにより、会場へ送迎します。
- (2) RUN as ONE - Tokyo Marathon 2027 (一般)
ハーフマラソンの部、10kmの部を完走した方から抽選で3名に東京マラソン2027の出走権が与えられます。(エントリー料および交通費等の経費は自己負担となります)。
詳しくは、大会ホームページをご覧ください。



スポーツくじ



白鷹若鮎マラソン大会は、スポーツ振興くじ助成を受けています。スポーツ振興くじ助成金は、東陽グラウンドや野球場・ソフトボール場の改修など、白鷹町の多くの施設に使われています。スポーツくじの購入にご協力ください。

【申し込みに関する問い合わせ】教育委員会生涯スポーツ係「白鷹若鮎マラソン大会実行委員会事務局」

☎85-6147(直通) / [HP] <https://www.town.shirataka.lg.jp/1280.htm>

令和8年度 白鷹町青少年国際交流事業の参加者募集

～異文化に触れ、可能性を広げよう～

町では、心の豊かさと国際感覚を養うとともに、明確な自己表現力を培い、国際社会に適応する能力や資質の向上を図り国際性豊かな人材を育成することを目的に、白鷹中学校に在籍する中学生および県立荒砥高等学校に在籍する高校生に海外で学習する機会を設けています。

今年度は、本町にゆかりのある田勢奈央さんがコーディネーターとなり、さらに“ワクワク”する研修になる予定です。現地学生との交流やホームステイなどを通じて、多様な文化や価値観に触れ、自分や地域を再認識することで、自分の世界（考え）を広げてみよう。



＼今年度より、中学生枠が増えました！／

募集要項

●事業の目的

心の豊かさと国際感覚を養うとともに、明確な自己表現力を培い、国際社会に適応する能力や資質の向上を図り国際性豊かな人材を育成する。

●場所 オーストラリア(ケアンズ)

●内容

ホームステイ、体験・交流学习や施設見学を行います。また、海外研修前の事前研修会（町内にて1泊2日）、海外研修後の報告会を予定しています。

●研修期間 11月9日（月）～14日（土）

●対象

白鷹中学校に在籍する中学3年生 11名

県立荒砥高等学校に在籍する高校生 4名

※引率者3名、添乗員1名を予定

●費用

研修は公費負担で実施しますが、国内での食事代やパスポート発行などについては、参加者負担となります。

▷公費負担：研修費（航空券代金、宿泊費、現地交通費、現地食事代、通訳費用、研修費用、添乗員同行費用等）

▷参加者負担：研修費以外（パスポート発行代、ビザ取得代、国内での食事代、旅行保険代等）

※詳しくは下記までお問い合わせください。

【問い合わせ】

教育委員会 学校教育係 ☎ 85-6144

この事業は、一般財団法人自治体国際化協会の助成事業も活用して実施します。



一般財団法人

自治体国際化協会

～ 20歳になった皆さんへ～ 20歳になったら国民年金

国民年金は、65歳になった時、病気やケガで障がいが残った時、一家の大黒柱が亡くなった時に、働いている世代みんなで支えようという考えで作られた仕組みです。

国民年金は、20歳以上60歳未満の方は加入することが義務付けられており、20歳になると日本年金機構から国民年金加入のお知らせが届きます。

国民年金のポイント

☑将来の大きな支えになります！

国民年金は20歳から60歳に達するまでの方が加入し保険料を納める制度です。国が責任をもって運営するため、安定しており年金の給付は生涯にわたって保障されます。

☑老後のためだけのものではありません！

国民年金は、65歳になった時の老齢年金のほか、障害年金や遺族年金もあります。

障害年金は、病気やケガで障がいが残った時に受け取れます。また、遺族年金は加入者が死亡した場合、その加入者により生計を維持されていた遺族（「子のある配偶者」や「子」）が受け取れます。

国民年金保険料のお支払い

☑国民年金の保険料

令和8年4月から令和9年3月までの国民年金保険料は月々17,920円です。

定額の保険料に加えて、毎月400円の保険料を納めることによって、将来の年金額を多く受け取れる制度があります（付加年金）。

☑「前納割引制度」があります！

保険料をまとめて前払い（前納）すると、割引が適用されるのでおトクです。

国民年金保険料のお支払い

☑口座振替・クレジットカード・スマホ決済アプリでのお支払い

口座振替を利用すると、金融機関等に行く手間と時間がはぶけ、納め忘れも防ぐことができます。さらに、「早割（当月末納付）」や「前納」で納めると、保険料が割引されます。また、スマートフォンアプリを利用した電子（キャッシュレス）決済もできます。ぜひご利用ください。

学生納付特例制度

☑「学生納付特例制度」

学生の方は一般的に所得が少ないため、ご本人の所得が一定額以下の場合、世帯主の所得にかかわらず国民年金保険料の納付が猶予される制度です。対象となる学生は、学校教育法に規定する大学、大学院、短期大学、高等学校、高等専門学校、専修学校および各種学校（修業年限1年以上である課程）、一部の海外大学の日本分校に在学する方です。

☑申請について

「学生納付特例申請書」に在学期間がわかる学生証の両面コピーまたは在学証明書の原本を添付し、町民課戸籍年金係または年金事務所に提出してください。

国民年金保険料免除等の申請について

保険料が納め忘れの状態、万が一、障がいや死亡といった不測の事態が発生すると、障害基礎年金や遺族基礎年金を受けられない場合があります。

経済的な理由等で国民年金保険料を納付することが困難な場合には、保険料の納付が免除・猶予となる「保険料免除制度」や「納付猶予制度（50歳未満）」がありますので、町民課戸籍年金係の窓口で手続きをしてください。

令和8年度分（令和8年7月分から令和9年6月分まで）の免除等の受付は令和8年7月1日から開始されます。また、申請時点の2年1カ月前の月分までさかのぼって申請することができます。

失業等により保険料を納付することが経済的に困難になった方で、申請を忘れていた期間がある場合は、町民課戸籍年金係または年金事務所へご相談ください。

医療証について

子育て世帯、障がいをお持ちの方々の経済的負担軽減のため、医療費のうち、自己負担分の一部を助成する制度です。

【医療証の申請窓口・問い合わせ】 町民課国保医療係 ☎ 85-6130

	① 重度心身障がい(児)者医療証	② ひとり親家庭等医療証
対象となる方	<p>■障がいをお持ちの方で、次のいずれかに該当する方</p> <p>①身体障害者手帳1・2級 ②精神障害者保健福祉手帳1級 ③療育手帳A ④国民年金障害等級1級 ⑤公的年金各法の障害等級1級 ⑥特別児童扶養手当1級 ⑦療育手帳B、かつ身体障害者手帳3級</p> <p>※本人または扶養者に所得税が課税されている場合は自己負担額(負担割合:1割)が発生します。</p>	<p>■18歳以下の児童を扶養している方およびその児童で、次のいずれかに該当する方</p> <p>①配偶者のいない方およびその児童 ②配偶者が重度の心身障がいにより長期にわたって労働能力を失っている方およびその児童 ③父母のいない18歳以下の児童 ④「配偶者からの暴力の防止および被害者の保護等に基づく法律(DV防止法)」に基づく保護命令の申し立てを行い、現に配偶者に当該命令が発せられた方およびその方に扶養されている児童</p>
	※所得制限などにより給付対象とならない場合があります。	
申請に必要なもの	<p>・健康保険の資格情報がわかるもの(★)いずれか1つ ・対象となることを確認できる下記の手帳など 身体障害者手帳・精神障害者保健福祉手帳・療育手帳・障害年金証書(障害基礎年金・その他公的年金)・恩給証書・特別児童扶養手当証書</p>	<p>・健康保険の資格情報がわかるもの(★)いずれか1つ ※特別な理由により就労できない場合はご相談ください。 ※他に書類が必要になる場合があります(就労証明書など)。</p>
	<p>★資格確認書・資格情報のお知らせ・マイナポータルの健康保険情報 ・マイナンバーを確認できるものをお持ちください。 ・前年または前々年の所得額、所得税額がわかるものが必要になる場合があります。</p>	
更新について	<p>重度心身障がい(児)者医療証(①)およびひとり親家庭等医療証(②)の更新について</p> <p>現在交付している重度心身障がい(児)者医療証およびひとり親家庭等医療証の有効期限は令和8年6月30日です。引き続き交付を希望される方は更新の手続きが必要になります。有効期限をご確認の上、手続きをしてください。</p> <p>▼更新の時期 6月15日(月)～22日(月) 更新手続きのご案内は6月中旬頃発送します。 ※なお、新規の申請は随時受け付けています。</p>	

	③ 子育て支援医療証・しらたか元気っ子事業医療証
なる対象となる方	<p>■白鷹町にお住まいの高校3年生相当年齢までの方(18歳に達した日以降の最初の3月31日まで) ※就職などにより親の扶養を外れた方は対象外です。 ■就学のため町外に住所を移した上記年齢までの方で、保護者の住所が白鷹町にある方</p>
申請に必要なもの	<p>・下記の健康保険の資格情報がわかるもの、いずれか1つ 資格確認書・資格情報のお知らせ・マイナポータルの健康保険情報 ※保護者の方の健康保険の資格情報が必要になる場合があります。</p>
更新について	<p>・出生や転入などで新規該当の方は申請が必要です。 ※現在受給中の方の更新手続きは不要で、有効期限が切れる前に医療証を郵送します。</p>



第31回

紅花生産日本一
山形県白鷹町

白鷹 紅花まつり

2026 7月4日(土)・5日(日)
9:30~15:00



会場/白鷹町まちづくり複合施設(白鷹町役場・白鷹町中央公民館)・山峡紅の里・紅花の館・小松織物工房・イタリア料理SIATTACA
滝野交流館・荒砥駅紅の里SHOP・町内一円の紅花畑 ※7/3(金) 町民ラウンジは使用できません。

内容/紅花マルシェ(販売・体験)、紅花摘み体験、染め体験、他
■主催/白鷹紅花まつり実行委員会

1 白鷹町まちづくり複合施設

ステージイベント 大会議室

7/4(土) 9:30~ 開会セレモニー

9:45~
愛真こども園
よつばこども園

「バにはなふしぎ」の朗読と「おどる!白鷹レッドダンス」等を披露いただきます。



12:00~
カブラオハワイ山形

ハワイアンソングにあわせた優しいフラをお楽しみください。
The Gracious 2026
Hualii Gracious Group 1位



7/5(日)

10:30~
鈴木芽玖さん(米沢市在住)
フルート演奏

優しい音色のフルート演奏をお聞きください。



12:00~
花柳千優良舞踊団

歴史ある花柳流演舞をお楽しみください。



来場者プレゼント 大会議室

7/4(土)

11:00~ 紅花切花1本 先着100名

12:30~ 紅花マスキングテープ 先着50名



7/5(日)

10:00~ 紅花切花1本 先着100名

13:00~ 紅花ラバーコースター 先着50名



■お問合せ/ (一社) 白鷹町観光協会 山形県西置賜郡白鷹町大字荒砥甲1296-1 山形鉄道フラワー長井線 荒砥駅内 TEL.0238-86-0086 FAX.0238-86-0087
白鷹町商工観光課 山形県西置賜郡白鷹町大字荒砥甲833 TEL.0238-85-6126 FAX.0238-85-2128



体験コーナー

町民ラウンジ

藍と紅の交流

(一社)ジャパングループ上板
(徳島県上板町)

藍染め体験

体験料 1,500円
(ハンカチ)



小松織物工房

紅花染め体験

紅花染め体験料 1,200円

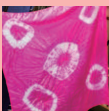

機織り体験

体験料 1,000円
所要時間30分~1時間
★小物販売



中会議室

紅点し体験

(株)伊勢半ホールディングス
本紅の販売もします。

ミニ畳作り体験 今間畳店

山ぶどう編みストラップ作り 講師:東海林 芳雄氏

ミーティングコーナー

紅花風鈴絵付け体験 講師 村岡 仁氏

展示コーナー

中会議室

・紅花先染め振袖
~万葉からの誘い~

・藍と紅(あか)の交流
作品展示

紅花マルシェ



都市間交流物産市

縁ある関係都市を招いて開催!

(一社)栃尾観光協会

揚げたて栃尾油揚げ 7/4土のみ
ミニ手まり等の販売 7/5日のみ

小林総本舗

揚げたて栃尾油揚げ 7/5日のみ



宮城県気仙沼市
ごーるどすまいる

海産物



みたか都市観光協会 7/4土のみ

スノーボール
桜桃ジャム
ジブリグッズ



中山地区大紅花畑風鈴まつり

7/11土・12日 10:00~15:00

約 1.4ha の広さを誇る中山地区の大紅花畑を会場に風鈴まつりを開催!

- ・風鈴展示
- ・紅花茶ふるまい
- ・紅花関連商品販売!!
- ・夏野菜販売!!
- ・紅花切花販売!!

地元の方による
・売店
・ジュース
・紅花切花他
あり!



紅ランチ

- 期間: 7月2日(木・半夏生) ~ 7月31日(金)
- 料金: 2,500円(税込)
- 提供店舗: イタリア料理 SIATTACA ☎0238-85-0910
- ※2日前まで2名以上で要予約

発表会

ファゴット演奏をお楽しみください。

- 日時: 7月2日(木・半夏生) 12:10~
- 場所: イタリア料理 SIATTACA
- 料金: 2,500円(税込)
- 前売り券: (一社)白鷹町観光協会

紅花colors

「藍と紅の交流 二藍展」

7/2 木(半夏生)~8/23日 10:00~16:00

荒砥駅紅の里SHOPギャラリー

藍染の原料「すくも」生産日本一の徳島県上板町と紅花生産日本一の白鷹町の交流展を開催します。

藍染めした糸と紅花染めした糸を織り上げた「二藍」の作品を展示します。一部販売もします。



町内施設案内

滝野交流館

売切御免!

山峡紅の里

白鷹町文化交流センター あゆ一む

美しい風景写真100人展



7/5日 11:00~14:00
手打ちそば 700円
1日180食限定

滝野そば愛好会による手打ちそばです! 白鷹産そば粉を使用した二八そばをお楽しみください。

7/4土・5日 10:00~15:00

- 4日は山峡ランドリニューアル記念イベントも開催します。山峡紅の里で紅花畑、美味しい食べ物、楽しい体験をぜひ!
- ・切り花販売
- ・宝前そば会手打ちそば (1日100食限定)
- ・キッチンカー(フード、スイーツ、ドリンク)
- ・ミニマルシェ
- ・キッズイベント など

詳細はこちらから→

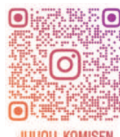

大雪溪 中西正幸

6/6土~7/12日 9:00~19:00(休館日/月)
一般・個人500円
大学生・高校生200円
中学生以下無料
☎0238-85-9071

紅花まつり写真コンテスト

- 題材 「白鷹の紅花のある風景」
- 締切 令和8年8月28日(金)
- サイズ 4つ切り以上、A3まで
- グランプリ(1点)賞金1万円+賞品(1万円相当)
- 特選(1点)賞金5千円+賞品(5千円相当)
- 入選(2点)賞品(5千円相当)

※発表・応募要項・詳細につきましては白鷹町観光協会ホームページをご覧ください。
問合せ:(一社)白鷹町観光協会 ☎0238-86-0086



令和7年 グランプリ作品 紅を擁む 加藤弘一氏(南陽市)

作品募集!

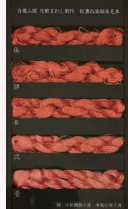

白鷹町歴史民俗資料館 あゆみしる

7/4土・5日

9:00~17:00 開館/金・土・日
紅花の重ね染絹糸見本を展示します!(まつり開催中のみ)
一般 200円/中学生以下無料
団体(10人以上)100円
☎0238-88-7160

白鷹町まちづくり助成事業

—まちづくり事業に助成を希望する
団体を募集します—

白鷹町まちづくり助成事業は、地域や集落、または住民の自主的な団体等が、地域の活性化や住み良い町をつくることを目的とする自主的で計画的な活動を支援する事業です。

助成の対象とする事業

①地域づくり事業

コミュニティ施設などの整備、地域特性を活かした施設などの整備、地域の景観形成など

②生涯学習事業

講演会、講習会、研修会の開催、芸術文化活動など

③歴史・文化事業

歴史文化の保存伝承、郷土史発刊、郷土料理の伝承など

④イベント・交流拡大事業

大会、まつり、シンポジウム、都市交流など

⑤チャレンジ事業

NPO・ボランティア団体の立ち上げ、特産品の開発など

⑥環境保全・地球温暖化対策事業

ごみ減量化や省エネルギーの取組、自然エネルギーの研究、ビオトープ整備、水質浄化活動など

⑦まちづくり団体直営事業

まちづくり団体の構成員がコミュニティ施設などの維持管理作業などを直

接行う際に必要な原材料費などの支給
⑧同窓会事業（詳細はお問い合わせください）

満59歳以下の学年などの単位で町内にて開催される同窓会

⑨その他、町長が特に必要と認めた事業

▼助成する額

①～⑥、⑨は10万円以上の事業で、事業費の50%以内の額とします。ただし、助成限度額は50万円です。

⑦は原材料費などの80%以内の額で、限度額は10万円とします。なお、

①～⑥、⑨の中に一部⑦の内容が複合しているような時は、⑦の費用に関して80%の額を助成します。ただし、限度額は50万円です。

▼対象とする期間

原則として単年度事業とし、年度末まで完了する事業を対象とします。

助成金交付までの流れ

(1)協議書の提出 ※必ず事前に行う

はじめに協議書を提出いただきま
す。事業計画書、収支予算書および事業費の内訳がわかる見積書を、任意団体の場合は団体の規約またはそれに類するものもあわせて提出ください。

事前協議の受付は、原則として事業に着手する2カ月前の月末までとしま

すので、事業開始まで余裕を持って協議いただくようお願いいたします。準備も含めて事業着手後に協議があったものは、審査の対象となりません。

(2)助成事業の採択

提出いただいた協議書に基づき、役場内に設置する「白鷹町まちづくり助成事業選定委員会」で審査し、事業の採択と助成額を内示します。

(3)助成金の申請および交付決定

内示後に申請書を提出いただきます。助成金の交付決定後に事業を開始してください。

(4)実績報告書の提出

事業完了後に実績報告書および事業成績書、収支精算書を提出いただきます。実施状況がわかる写真も添付してください。なお、事業の実施状況により事業費や事業内容が変わる場合は「事業計画変更承認申請書」を提出いただきますのでご相談ください。

(5)助成金の交付

実績報告により助成金の交付額を確定し、助成金を交付します。
※事業に必要な場合は、実施期間中の概算払も可能ですのでご相談ください。

町民の皆さんが主体となり実施する事業を「まちづくり助成事業」で応援します。

令和7年度は、以下の8つの事業に対し、その事業費の一部を助成しました。

●東根小学校創立100周年記念誌刊行事業

東根小学校創立から100年の伝統に誇りを持ち、地域における愛校心と郷土愛の醸成を図ることを目的に、学校の歴史をまとめた記念誌「百年の軌跡～過去から未来へ～」を発行。

■実施団体

東根小学校創立100周年記念事業実行委員会
実行委員長 向田 宏男

■認定事業費 1,089,000円

■助成額 500,000円

東根小学校
創立100周年記念誌



●白鷹のうたごえ祭典事業

地域の活性化と明るいまちづくりを目的として、町内外で活躍するコーラスグループが集い、観衆とともに歌声を通しての交流が図られた。

■実施団体 白鷹のうたごえ祭典事業実行委員会
代表 金田 茂也

■認定事業費 500,103円

■助成額 150,000円

＼思い出に花を咲かせませんか？/ 同窓会助成事業

ふるさとの良さを再確認する機会となる、同世代の交流会等の開催を支援する事業です。

----- 昨年度の実績 -----

- ▶ 白鷹東中学校平成20年度卒同級会
- ▶ 平成11年度白鷹町立西中学校卒業生同窓会
- ▶ 平成24年度鮎貝小学校卒業生同窓会
- ▶ 白鷹東中学校昭和56年度卒業生同級会
- ▶ 昭和56年度卒白鷹西中学校同級会



平成24年度鮎貝小学校卒業生同窓会

●白鷹エンゼルス設立30周年記念誌発行事業

シニアソフトボールチーム「白鷹エンゼルス」の設立30年の節目にあたり、これまでの活動を記録に残し、ソフトボールを通してシニア層の心身の健康づくりや仲間づくりの推進を目的として記念誌を発行。

■実施団体 白鷹エンゼルス
代表 竹田 謙一

■認定事業費 261,086円

■助成額 130,000円

白鷹町生活応援券について

町では、物価上昇の影響を受けている町民の皆さまの生活支援と消費喚起を目的として、国の物価高騰対応重点支援地方創生臨時交付金を活用し、2月中旬から3月中旬にかけて「白鷹町生活応援券」(商品券)を郵送しました。

生活応援券の使用期限
6月30日(火)まで

■基準日(令和7年12月31日)以降に生まれた新生児のご家族の方へ

令和8年1月1日から6月30日までの間に出生届の提出がある新生児の方を対象として「白鷹町生活応援券」を配布しています。

- ①3月22日(日)までに届出がお済みの方は世帯主宛てに3月下旬頃に郵送しました。
- ②3月23日(月)以降の届出の方は、届出の際に役場町民課窓口にて配布しています。

■白鷹町生活応援券の使用・手続きはお済みですか？

【町民の皆さまへ】

白鷹町生活応援券の使用期限が令和8年6月30日(火)までとなっています。まだ、お手元にお使いになっていない応援券がありましたら、お早めにご使用ください。

また、まだ受け取っていない方は白鷹町役場にて保管していますので、お早めに下記窓口までお越しいただきお受け取りください。

【登録事業所の皆さまへ】

最終の生活応援券換金手続き締切日が令和8年7月9日(木)となっています。お手元の応援券を確認いただき忘れずに手続きをお願いします。

【問い合わせ】白鷹町商工観光課商工振興係 ☎ 87-0696

6月23日～29日は 「男女共同参画週間」です

男性と女性が職場で、学校で、地域で、家庭で、それぞれの個性と能力を発揮できる「男女共同参画社会」を実現するためには、皆さん一人一人の取組が必要です。

私たちの周りの男女のパートナーシップについて、この機会に考えてみませんか。

【問い合わせ】企画政策課企画調整係 ☎ 85-6123



女性スタッフによる 女性のための検査体制

今回は検査の一部についてご紹介します。女性の皆さまが安心して受診できるように当院では女性スタッフが対応しています。人間ドックや各種健診、レディース検診等の詳細は、ホームページをご覧ください。



マンモグラフィ

専用の装置で乳房を挟んでエックス線画像を撮影します。早期乳がんの石灰化などがわかります。トモンセシス（より精密な検査）も可能です。GE（ゼネラルエレクトリック）社製システムを使用しています。



内視鏡検査

消化器内視鏡専門医が口（経口）もしくは鼻（経鼻）から内視鏡を挿入し検査します。できるだけ苦痛なく検査を受けていただけるよう最新の富士フィルム社製システムを使用しています。

♪ Dr. つるたの♪

整形ひとくちコラム



詳細はこちらから▶



今回は、前回に引き続き^{こつせしょうしょう}骨粗鬆症の治療をご紹介します。まず一つ目の重要な柱はビタミンD製剤です。身体に積極的にカルシウムを取り込んで骨に持っていき力があり、単独でも骨密度増加が期待できます。ビタミンD欠乏症の場合は必須です。次に、骨吸収抑制剤です。破骨細胞の邪魔をして病的な骨吸収を抑制、元の骨も残して新しい骨を追加することで骨密度を増加させる薬剤です。高骨代謝回転型の治療に適しています。他には女性ホルモンの代用薬であるSERM^{サーム}製剤があります。閉経後の女性ホルモンの減少、不足を補い、骨をある意味若返らせ、骨質を改善していく働きがあります。骨密度が高度に低下していない、比較的若年の方に向いています。それらの他に骨折の危険の高い骨粗鬆症に対する治療薬があります。一つは副甲状腺ホルモン（PTH）製剤です。一生のうち18または24カ月しか使えないという制約はありますが、低骨代謝回転/骨形成抑制型の骨粗鬆症に対して、骨代謝回転をあげ、骨形成を強化していく薬です。

二つ目は、骨形成増強と骨吸収抑制という両面の働きを併せ持ったある意味夢のような薬剤です。これも1年までしか使えないという決まりがあるものの、骨を壊さず作りまくる、そんな凄い薬です。非常に高価で毎月注射が必要ですが、特に腰椎の骨密度を増強させる効果は絶大です。著しく骨密度が低下している重度の骨粗鬆症に適応があります。以上が一般的に使われている骨粗鬆症治療薬とその特徴になります。さまざまな条件に見合った薬剤をよく考えながら、処方を組み立てていきます。

これまで骨粗鬆症についてさまざまお話ししてきましたが、特に40代以上の女性の方は、まずは骨密度を測ってみるところからはじめてみませんか？まだ大丈夫にしろ、もうすでに治療域に突入していた、という結果であったにしろ、確認して現在地を知ることで、その先に生かすことができます。気になる方にはぜひおすすめです。

（整形外科 鶴田 大作）



図書館に行こう!

◎白鷹町立図書館 ☎87-0217
 ◎開館時間：9：00～19：00
 ◎休館日：毎月第2・4木曜日
 7月は9日・23日

《おすすめ図書》『にげてさがして』 ヨシタケシンスケ著（ポプラ社）



誰にも相談できず一人で悩み困っている時、「頑張れ！」の言葉がとても辛く感じる時は、自分を守るためにそこから逃げてもいいんだよ、そして自分の安全な場所や自分を助けてくれる人を探してね、と呼びかけてくれる絵本です。

独特な絵やユーモアを交えながら、「逃げて」「探して」「動いて」「前に進もう」と語りかける哲学的な絵本です。悩み多き年代の子ども達だけでなく大人にも前向きな視点を与えてくれるので、みなさんにお勧めします。
 （よみきかせサークルたんぽぽ 菅 敦子）

《地域の出版物》『bun-ten 文展九十二號』 フィネス（白鷹町出身の青木邦明さんの作品が掲載されています） 『萩野子獅子舞』（DVD）

《イベント》

「中性子星昆虫館 ～宇宙の多様性～」

- ◆日 時：6月28日（日） 13：30～15：15
- ◆会 場：中央公民館大会議室
- ◆講 師：山形大学名誉教授 柴田晋平先生
- ◆対 象：中学生・高校生・一般
宇宙探検隊隊員
- ◆申し込み：町立図書館へ



絵本の読み聞かせなど！

- ◆日 時：7月4日（土） 10：00～10：30
- ◆会 場：図書館内 おはなしの広場
- ※申し込み不要です。

佐藤文隆記念白鷹宇宙探検隊学習会

講座＋ワークショップ

簡易分光器
を作ります！

「光で宇宙をさぐる」

- ◆日 時：7月25日（土） 19：00～20：15
- ◆会 場：中央公民館大会議室
- ◆対 象：小学校高学年以上 ～ 一般
宇宙探検隊隊員 先着20名
- ◆講 師：地元指導者 竹田久次さん
- ◆参加料：材料代200円
- ◆申し込み：町立図書館へ

English おはなしの会

～ Let's enjoy English ! ～



テーマ「World Traveler」

講師によるバックパッカー体験談やALTの「海外話」など。世界旅行に関する本の紹介も行います！

- ◆日 時：7月26日（日） 13：30～14：00
- ◆会 場：中央公民館ミーティングコーナー
- ◆対 象：中学生以上
- ※申し込み不要です。

《新刊図書》若い人におすすめ！



『三月は、所によりオフライン』
 篠也マシン著 / スターツ出版

18歳の久慈翔太にとって SNSは本音を言える唯一の居場所。ところが卒業間近のある日、原因不明の通信障害でネットが使用不可に。スマートフォンでなら簡単に紡いだ「ごめん」「ありがとう」「嫌い」「好き」をどうやって伝えるのか。



『14歳、字を書けない私が「書く」喜びを手にするまで』
 朝野幸一著 / 新潮社刊

字を書くことが困難な学習障がい「ディスグラフィア」当事者による奮闘と救済の物語。恩人との出会いや同じ障がいを持つ人との交流、学校での合理的配慮の経験などが綴られている。

避難訓練



こぶしの家の皆さんとともに
真剣に取り組みました

打掛名品展見学



美しい打掛の名品に
生徒たちの目が奪われました

親子除草作業



親子で力を合わせ、
校舎周辺が綺麗になりました

ミシン寄附



寒河江市の方から大切なミシンを
ご寄附いただきました

しら専通信

白鷹高等専修学校

技術を双腕に
高次の品性を

【問い合わせ】
☎ 85-2081

4/28

山形県縦断駅伝競走大会 全校応援！

山形県縦断駅伝競走大会を生徒全員で応援しました。生徒会の法被を羽織り、笑顔満載の応援！



荒高掲示板

県縦断駅伝 全校応援
デリバリー型学食

5/8

荒砥高校デリバリー型学食が今年度もスタート

毎週水・金曜日の週2回、価格 750 円の弁当を 300 円で食べることができます。今年度はいなほさま、高橋魚店さまのご協力と、白鷹町からの支援で成り立っています。生徒の皆さんは、希望する前日までに注文・キャンセル等を行います。初回は 20 個注文しおいしくいただきました。



5月までの活動内容と「よりみち読書室」開放のお知らせ

4月と5月に、資料館

で「あゆみしる民具の実演会」を開催しました。今回動かしたのは、稲の脱穀をする「足踏み式脱穀機」と風の力で籾を選別する「半唐箕（はんとうみ）」です。お天気が不安定で延期が続きましたが、当日は外で思い切り民具を動かすことができ、民具たちの本来の力を発揮できました！今後も実際に動く民具の姿を定期的にお届けする予定です！

また、5月はもう一つ素敵な交流がありました。荒砥高等学校3年生の皆さんが企画する旅のイベントをお手伝いするために、授業に参加させていただきました。教室へ持参したのは、昨年12月の企画展でも大好評だった「昭和56年の地図」を再現した大型地図です。地図を広げると、学生の皆さんが知っているお店や自

分の家を探す様子を見ることができ、昔の町並みに興味を持っていただけたことが何より嬉しかったです。

さて、6月は新しい試みとして資料館に「よりみち読書室」を開放します！資料館には町の先人たちが寄贈してくださった貴重な本がたくさんあります。それらをゆつくり手にとつて読むスペースをご用意します。

白鷹町に伝わる伝説や民話、一度は聞いたことがある懐かしい昔話の本をご用意しました。民具を眺めて歴史に触れた後は、本のページをめくりながら一息「よりみち」していきませんか？ご来館お待ちしております！



あゆみしる

白鷹町歴史民俗資料館

物 語 つむぐ みんなで

白鷹町大字十王
2558 番地 1
☎ 88-7160
開館日：金・土・日
時間：9時～17時

6月のよりみち読書室 OPEN!

6月のテーマ **ふるさとの昔話**

6/28まで

プラバン体験 予約不要

6月は **本のさし絵**

あゆみしるで所蔵している昔の希少本を公開古書と共に梅雨のくつろぎタイムを♪ **キホルダーづくり**

昔の本、さし絵も独特よ

明治期の複製絵本も

※白鷹町には、梅雨の日のほろもです

7月のお知らせ

紅花まりり期間中、特別展示します

白鷹山間の化粧まわしの糸

小松織物 工房で手作業で重ね染めた糸紅花染めの糸！本物の真紅の輝き

7手写真展 **お蚕さんを守る小学校**

今この町で生きてるよ

おたのしみに！

給食に思いを込めて

ちょうりじょうゆうびん 6月の予定献立表

—おらほの食材—

米・小松菜・きゅうり・ミニトマト・ピーマン・
にら・キャベツ・スナップエンドウ・みず・納豆など

日	曜日	料理名
1	月	ごはん・牛乳・クリーミーコーンフライ・炒り豆腐・キャベツとわかめのみそ汁・減塩ポケモンチーズ
2	火	ごはん・牛乳・ポークカレー・オムレツ・ほうれん草のごま和え
3	水	コッペパン・牛乳・チキンナゲット・キャロットサラダ・白いんげん豆ピューレのシチュー
4	木	【歯と口の健康週間 ★カミカミメニュー】ごはん・牛乳・ぶたキムチ丼・★切干大根のりマヨサラダ・じゃがいもとたまねぎのみそ汁
5	金	ごはん・牛乳・アジ磯辺フライ・★枝豆入りおひたし・どさんこ汁
8	月	みそラーメン・牛乳・★山形県産大豆とりのり塩ポテト・フルーツヨーグルト
9	火	ごはん・牛乳・マグロカツ・★ぶた肉とごぼうのきんぴら・高野豆腐と小松菜のみそ汁・オレンジ
10	水	食パン・牛乳・白身魚フライ・カミカミサラダ・野菜いっぱいブイヨンスープ・キャラメルクリーム
11	木	【FIFAワールドカップ2026開幕献立】わかめごはん・牛乳・国旗コロッケ・キャベツのそぼろ炒め・豆腐と小松菜のみそ汁・トリブルゼリー
12	金	ごはん・牛乳・にくだんごトマトソース・炒めビーフン・コーン入りたまごスープ・元氣ヨーグルト（中学校のみ）
15	月	【地産地消ウィーク】ごはん・牛乳・いかメンチカツ・春雨のごま炒め・もやしと庄内ふのみそ汁

6月4日から10日は「歯と口の健康週間」です。今年の給食では、23日にちょっとした実験を入れてみました。ご飯を口に入れて噛む回数を数えるというものです。

「味の変化がおきたのは何回目？」口の中で起きる変化を感じて、噛むことへの興味関心を持ってもらうことがねらいです。子どもたちは自分の口の中のある変化に気付くかもしれません。

自分の体で感じとることで、学びにつながるような給食を届けたいと思っています。

日	曜日	料理名
16	火	【紅花若菜給食】ごはん・牛乳・筑前煮・小松菜ともやしのナムル・紅花若菜入り緑黄色野菜みそ汁・白鷹産大豆の納豆
17	水	米粉コッペパン・牛乳・チーズが香るポークケチャップ・キャベツとスナップエンドウのツナマヨサラダ・大根とベーコンのオニオンスープ
18	木	ごはん・牛乳・マーボー豆腐・海藻サラダ・五目スープ・小魚（中学校のみ）
19	金	ごはん・牛乳・和風おろしハンバーグ・ひじきの炒り煮・みずとじゃがいものみそ汁・ミニトマト
22	月	ごはん・牛乳・とり肉のレモン漬け・キャベツともやしのおひたし・豆腐とわかめのみそ汁
23	火	【きみの口が実験室～ご飯のかむ回数をカウントせよ～】ごはん・牛乳・あじの塩こうじ焼き・小松菜のごま和え・豚汁
24	水	食パン・牛乳・キーマカレー・県産大豆の「ササガ」・コンソメスープ
25	木	ごはん・牛乳・ささみフライ・小松菜のたくあん和え・なめこのみそ汁
26	金	ごはん・牛乳・厚焼き玉子・肉じゃが・ほうれん草ともやしのみそ汁・オレンジ
29	月	ゆかりごはん・牛乳・たら西京漬け・ポテトサラダ・厚揚げと大根のみそ汁
30	火	ごはん・牛乳・とり肉のごま焼き・磯香和え・にらたま汁

※材料の都合により、献立を変更する場合があります。

町報川柳 — 光 —

戦争の向こうに光が見えますか	鮎貝 植木 英夫
世の中は光と陰の二人連れ	浅立 高橋 恭平
断捨離で錆びた農具が光り出す	菖蒲 小関 弘
光熱費節約するもままならず	十王 松野いせ子
光る君素敵な笑顔放つ人	浅立 梅津美千子
卒業式ほたるの光いまいづこ	横濱市 大滝 正信
初孫や光る金糸で織る未来	浦安市 鷹山 悠介
陽光に孫の入学輝いて	箕和田 土屋 平敏
七光親と無縁の大相撲	十王 五十峯 隆
ひまわりは百のまなこで光浴び	十王 五十峯和恵
今一度脚光浴びよ白鷹山	坂戸市 安達 功
ランドセル光輝く一年生	山 石川與次衛門
ミサイルの光は平和をもたらさず	十王 守谷 勝助
光つてるあつという間の雲がくれ	高玉 高橋 朝子
手を合せ灯る炎ほに無事祈る	高岡 安部 健一
ランドセル光輝き守つてる	佐野原 竹田 正子
一年生ピカピカ光かがやきて	荒砥乙 木口 とよ
我町で学んだ光が都会ゆき	畔藤 安達 次男
太陽は光をはなち燃えている	十王 松田 久一
光くれ治療にはげむ妻へにも	横濱市 小形 聡明

次回「情」六月二十五日まで／「孫」七月二十五日まで（※作品には、ふりがなを振ってください）
白鷹町大字荒砥甲八三三番地 白鷹町役場企画政策課情報係 宛

7月の健康カレンダー

【問い合わせ】健康福祉課健康推進係 ☎ 86-0210

●同日検診のお知らせ

受付時間は7:30～9:40です。

※バス送迎を希望する方は、事前の申し込みが必要です。問診票送付時にご案内します。

期 日	会 場	場 所
2日(木)	蚕桑地区 コミュニティセンター	蚕桑 14～20

- ①資格確認書またはマイナンバーカード（保険証として使用できるもの）を持参してください。
- ②肝炎ウイルス検診は、40歳以上で今まで受けたことのない方が対象です。肝炎ウイルス検診受診券（無料券）をお持ちの方は、保険証と一緒に持参してください。
- ③国民健康保険以外の方で、特定健診を希望される方は、保険者が発行した受診券を持参してください。

●「愛のかたち献血」にご協力ください！

期 日	受付時間	場 所
10日(金)	9:30～11:30	しらたか不ニサッシ(株)
	13:30～15:30	(株)アーレスティ山形

●乳がん・子宮頸がん検診

期 日	受付時間	対象地区
8日(水)	13:00～13:30	蚕桑
13日(月)※		十王・鷹山
28日(火)		

■会場：南陽検診センター

- ①※印の日は送迎します。ご希望の方はお電話で1週間前までに必ずお知らせください。
- ②ご案内は、検診日の約3週間前に郵送します。
- ③個別検診（町立病院・公立置賜長井病院等）も受けられます。ご希望の方はお電話でお知らせください。

●「運動で自分磨きプログラム」

内 容	日時と会場
金曜日の筋活レッスン	10・24日(金) 14:30～15:30 鮎貝地区コミュニティセンター
月イチの体幹リセット	13日(月) 19:30～20:30 東根地区コミュニティセンター

■参加費：無料

※参加者募集中です。なお事前予約が必要となります。

「耳からはじめる健康づくり講演会」のお知らせ

聴覚機能の低下は単に聞こえづらだけでなく、外出を控えたり、人との繋がりが希薄になることで認知症発症のリスクにもつながると言われています。このような状態は「ヒアリングフレイル」と呼ばれており、早めに気づき、対策することが大切です。予防のきっかけの一つとして、ぜひご参加ください。

- いつ 6月22日(月) 13:30～15:30
- どこで 白鷹町中央公民館2階 大会議室
- 対象者 どなたでも
- 参加費 無料
- 講師 中石 真一路さん
(聴脳科学総合研究所(株)代表取締役・所長)
- 内 容 ヒアリングフレイルとは？
難聴と生活習慣病の関係について
聴覚支援・対話支援機器の活用について

※6/17(水)までに、お電話か申込フォームよりお申込みください。

無料個別相談会も同時開催！！

講演終了後、事前申込の先着6名さまに「聞こえ」の相談を行います！

※個別相談会は電話でお申し込みください。

※1人10分程度で申込順にご案内します。



申込フォーム▶



チラシはこちら▶



【お申込み・お問合せ先】白鷹町社会福祉協議会 地域包括支援センター ☎ 86-0112

第3次白鷹町健康増進計画 元気ニコニコしらたか21

＼7月1日よりスタート！／

令和8年度しらたか健紅ウェルネスポイント事業 参加者募集！

昨年度は、しらたか健紅ウェルネスポイント事業に多くの方にご参加いただき、ありがとうございました。

昨年度に引き続き、今年度も「しらたか健紅ウェルネスポイント事業」の参加者を募集します。しらたか健紅ウェルネスポイント事業は、歩数や体組成計の測定、健康イベント等に参加することでポイントを貯めることができ、ポイントを貯めると景品と交換することができます。スマートフォンや健康福祉課より貸し出しを行っている活動量計（歩数計のこと）で参加をすることができます。

「測る→分かる→気づく→変わる」のサイクルで、自分の体を知っていただき、健康を身近に、そして楽しみながら健康づくりに取り組みましょう。詳しくは、同日配布のチラシをご覧ください。

昨年度参加された方は、特に申し込み等は不要です。アプリにログインすることで、今年度も参加することが可能です。ログインに必要なIDやパスワードをお忘れの方は、タニタヘルスリンクカスタマーサポート（☎ 0120-771-015）まで、お問い合わせください。

スマートフォン



活動量計



アプリ・活動量計の個別登録会と事業説明会を下記の日程で開催します。当日は、実際に体組成計の測定も行いながら、ご説明させていただきます。

今年度、ぜひチャレンジしたい、お友達と一緒に話を聞いてみたい、スマートフォンの操作が不安で登録方法を知りたい、どんな事業なのか知りたい等、ぜひ皆さまのご参加をお待ちしております。下記の連絡先まで、お申し込みください（①・②どちらも参加可能です）。

	日時	時間帯	
①アプリ・活動量計の個別登録会	7月1日（水）	10：30～12：00	13：30～15：00
	7月2日（木）	10：30～12：00	13：30～15：00
②事業説明会 ※説明会開始30分前よりアプリ・活動量計の登録をする時間を設けております。ご希望の方は30分前までお越しください。	7月3日（金）	11：00～12：00	14：00～15：00
	7月4日（土）	11：00～12：00	13：30～14：30

■申込期限：6月26日（金）まで

《申し込み・問い合わせ》白鷹町健康福祉課健康推進係 ☎ 86-0210

つどいの場 にじ・なないろ ～身近な居場所で「健康づくり」と「仲間づくり」～

タクシーによる
無料送迎実施中!



- ❖ にじ・なないろは、ボランティア団体「支えあう地域づくりなないろの会」が運営する住民主体のつどいの場です。
- ❖ 65歳以上の方であれば、**予約不要で、どなたでも参加いただけます。**参加費は、原則 300 円（別途材料費がかかる場合もあります）。

❖ 活動内容カレンダー（時間：10：00～12：00）

月	火	木	金
6/15 ★	16 ●	18 ★	19 ●
音楽療法	レク・茶話会	アップ体操	体操・茶話会
22 ★	23 ●	25 ★	26 ●
モルック	歌 声	アップ体操	体操・茶話会
29 ★	30 ●	7/2 ★	3 ●
笹巻作り	レク・茶話会	アップ体操	体操・茶話会
6 ★	7 ●	9 ★	10 ●
音楽療法	ポッチャ・茶話会	アップ体操	体操・茶話会
13 ★	14 ●	16 ★	17 ●
手 芸	軽体操・茶話会	アップ体操	体操・茶話会

●：にじ 白鷹町大字鮎貝 108（白光園地域交流棟）
★：なないろ 白鷹町大字滝野 1011（滝野交流館）

❖ 滝野交流館でのイベントのご紹介

つどいの場は 6/29（月）笹巻作りを実施予定です。一緒に郷土料理を楽しみましょう。皆さまのご参加をお待ちしております。

無料送迎をご利用の方は、利用希望日の3日前まで、支えあう地域づくりなないろの会（☎080-1815-3289）へご予約ください。
【無料送迎の利用について】
送迎範囲は、原則としてにじは川西地区、なないろは川東地区となります。なお、地区によって参加できる事業になるべく偏りが生じないように、工夫しながら取り組んでいきます。

 おなかも笑顔もいっぱい
「なないろ食堂」開催中!

予約不要で、子どもから高齢者の方までどなたでも参加いただけますので、ぜひお越しください!

- 開催日：6月20日(土)、7月18日(土)
- 時間：11：30～13：30
- 会場：なないろ（滝野交流館）
- 料金：大人 300 円、子ども無料

のどか カフェ



- ❖ 今月の開催日
6月24日(水) 13:30～
- ❖ 開催場所
荒砥甲 373-8 番地
(ちよぼらの家)

「のどかカフェ」は、認知症の人やその家族、地域の人など、**予約不要で、誰でも気軽に参加できる居場所**を毎月開催しています。**参加費無料**です。
認知症の方本人に参加いただくために、**無料送迎**のご相談も受け付けております! ご希望の方は☎080-6005-1028(飯澤)までお電話ください。
※付き添いのご家族の方に限り同乗可。

耳の聞こえチェック・相談会

65歳以上の方を対象に「聞こえの健康チェック※」を開催します。当日は言語聴覚士の先生をお招きして、聞こえの相談もできますので、聞こえに不安を感じている方などは、ぜひお立ち寄りください。申し込み不要で参加無料です。健康診断を受けない方も参加可能です。また、お住まいの地区に関わらずどの地区でも参加できます。
(※アプリ「みんなの聴脳力チェック」を使用した簡易検査です)

<日時・場所>		
6月30日(火)	9：00～11：00	蚕桑地区コミュニティセンター
8月17日(月)	9：00～11：00	鷹山地区コミュニティセンター
8月20日(木)	9：00～11：00	十王地区コミュニティセンター
8月26日(水)	9：00～11：00	鮎貝地区コミュニティセンター
10月14日(水)	9：00～11：00	東根地区コミュニティセンター
10月28日(水)	9：00～11：00	荒砥地区コミュニティセンター



↓母子手帳アプリ「紅ほっぺ」はコチラから↓



7月の子育てページ

●乳幼児健診

期日	健診	対象児
1日 (水)	3カ月児	令和8年2月14日～3月生まれ
	9カ月児	令和7年8月14日～9月生まれ
9日 (木)	5歳児	令和3年9月～11月9日生まれ
15日 (水)	2歳児 歯科	令和5年9月～12月生まれ

会場：子育て支援センター「にこぽーと」

※受付時間は個別にご案内します。

持ち物：母子健康手帳、バスタオル、交換用オムツ、
問診票、その他お子さんに必要なもの

●子育て支援センター「にこぽーと」あそび広場

利用時間：9：30～15：30 / 休館日：毎週土曜日
[7月の予定]

期日	時間	イベント
1日(水)	9：45～11：00	身体測定①
3日(金)	9：45～11：00	身体測定②
7日(火)	11：00～11：30	七夕お楽しみ会
27日(月)	9：45～11：30	制作活動

問い合わせ：子育て支援センター「にこぽーと」
☎87-0083



これを食べたらお友だち！

新年度がスタートし、新しい環境と友だち作りにドキドキ・ワクワクしている子どもたち。ある日、「ももたろう」のイラストが描いてあるきなこ味のおやつが出た日のこと…

N子「ねえ、先生。これなんて書いてあるの？」
保育者「これは、「きびだんご」って書いてあるんだよ。」

H子「なるほど～そっか。だから桃太郎の絵が描いてあるんだね！」

N子「それじゃ、これを食べればH子ちゃんと私、今日からお友だちだね！」

H子「うん！ そうだね～♡」

「ももたろう」の物語に重ね、一緒におやつを食べながら、すっかり仲良しになった2人でした。

つぶやき
さくらの保育園

●母子健康手帳の交付

お母さんとお子さんの健康を守るために、妊婦さん全員に交付しています。随時交付しますが、保健師が留守の場合がありますので、事前に電話などご連絡ください。

場 所：健康福祉センター

●すくすく発達相談会（要予約）

子どもの発達発育に詳しい専門家（公認心理師）による、言葉や発達などの個別相談会を開催します。

期日	時間	対象
7日 (火)	13：00～16：00 (ひとり1時間程度)	幼児からおおむね12歳の児童とその保護者

場 所：健康福祉センター

●すくすく就学相談会（要予約）

期日	時間	対象
7日 (火)	13：30～16：30 (ひとり1時間程度)	年長児とその保護者

場 所：健康福祉センター

●離乳食クッキングサロン（要予約）

ママたちが交流しながら離乳食を学ぶサロンです。

期日	時間	対象
29日 (水)	10：00～11：30 (受付9：50)	離乳食を学びたいママやパパ

場 所：健康福祉センター

内 容：離乳食のポイントについてのお話、調理実習を管理栄養士が担当します。

持ち物：母子健康手帳、エプロン、三角布

保 育：希望される方はお申し込み時にご予約ください。

申込期限：7月22日（水）まで

●「ペアレント・トレーニング」の開催

1歳6カ月程度から小学生のお子さんをもつ保護者の方を対象に、お子さんへの接し方を学び、お子さんのよりよい発達や行動につながる講演会を開催します。7回1コースです。

講師：公認心理師 齊藤 順子さん

場所：白鷹町子育て支援センター「にこぽーと」

定員：8名

申し込み：電話もしくは、母子手帳アプリからお申し込みください。

安全安心4コマ漫画

「努力義務は油断大敵」 作：moi



交通災害共済に
加入しましょう!

■加入できる方

- ▶ 白鷹町に住民登録をしている方
- ▶ 就学のため県外および県内他市町村に住所を有する学生の方

■共済会費

1人年額 400円 (途中で加入される場合も同額)

■令和8年度の共済期間

令和8年7月1日～令和9年6月30日

※加入希望の方は直接、山形県市町村交通災害共済組合白鷹支部事務局(町民課くらし環境係)の窓口で手続きしてください。

＼ 慣れ・油断は厳禁! /
農耕車乗車中の事故
に要注意!

■農耕車事故を起こさないためのポイント

- ▶ 安全・確実な運転操作をしましょう。
- ▶ 前後左右の安全確認をしましょう。
- ▶ 狭い道路や急勾配の箇所では慎重な運転をしましょう。

■被害を軽減するためのポイント

- ▶ 農耕車の運転中・作業中は、ヘルメット・シートベルトを着用しましょう。

町民課くらし環境係 ☎ 85-6131 / 長井警察署 ☎ 84-0110 / 白鷹西駐在所 ☎ 85-2029 / 白鷹東駐在所 ☎ 85-2046

白鷹山情報



技と心をさらに磨き、
前半戦の勝利を掴め!

大相撲五月場所(5月10～24日)

取組	星取	決まり手
1日目	●	押し出し
2日目	●	寄り切り
3日目	●	送り出し
4日目	●	押し出し
5日目	●	寄り切り
6日目	●	叩き込み
7日目	●	押し出し
8日目	○	押し出し
9日目	○	押し出し
10日目	○	押し出し
11日目	○	寄り切り
12日目	●	寄り切り
13日目	●	寄り切り
14日目	○	押し出し
15日目	○	寄り切り
西十両13枚目	6勝9敗	

今場所を振り返って
(白鷹山のコメント)

前半から7連敗と、情けない相撲をとってしまった。後半は6勝2敗と盛り返すことができたが、それだけに前半の7連敗が悔やまれます。来場所はしっかりとメンタルを強く持ち、初日からすべて勝てるように精進します。



デマンドタクシー 運行・予約受付カレンダー

日	月	火	水	木	金	土
			①	②	③	4
⑤	⑥	⑦	⑧	⑨	⑩	11
⑫	⑬	⑭	⑮	⑯	⑰	18
19	⑳	㉑	㉒	㉓	㉔	25
㉖	㉗	㉘	㉙	㉚	㉛	

●予約受付日 日曜～金曜日（丸印の日）

※利用する際は、前日までご予約ください。ただし、当日13:00以降の便を利用する場合は、当日9:00～11:00まで予約すれば利用可能です。

●受付時間 9:00～17:00

デマンドタクシー予約センター ☎85-0365

[中央公民館展示案内]

1階町民ラウンジで
展示しています。

《書道コーナー》

【期間】6月1日から7月31日まで

鈴木 佳泉 さん（鮎貝）
松野 松苑 さん（十王）
向田 俊崖 さん（東根）

《白鷹墨絵文化こども教室》

【期間】6月9日から6月23日まで

5月の「町長交際費」と「町長の主な動静」

問 総務課総務係 ☎85-6120

●町長交際費

支出日	区分	支出額	内 容
5月14日	香典	5,000円	職員ご親族弔慰金(5/15)
5月15日	献酒	3,700円	丈六地藏尊大祭礼(4/25)
	献酒	3,960円	深山観音堂・稻荷神社例大祭(4/26)
5月21日	御祝	10,000円	白鷹ロータリークラブ60周年記念式典(5/24)

支出日	区分	支出額	内 容
5月25日	献酒	5,550円	大里神社例大祭(5/3)
	献酒	4,200円	鞍置八幡神社春季例大祭(5/3)
	献酒	6,000円	羽黒神社例大祭(5/4)
	献酒	4,200円	皇大神社祭礼(5/4)
	計	42,610円	

●主な動静

月 日	行 事 名
5月1日	白鷹町更生保護女性会総会
5月3日	鞍置八幡神社春季例大祭
	大里神社例大祭
5月4日	皇大神社祭礼
5月8日	白鷹町老人クラブ連合会総会
	置賜地方町村会定期総会
5月11日	白鷹町医療行政関係者連絡会
5月12日	定例課長会
5月13日	道路整備促進期成同盟会全国協議会通常総会・命と暮らしを守る道づくり全国大会(東京都)
	全国水源林造林協議会連合会通常総会(東京都)
5月14日	(一財)白鷹町アルカディア財団監査
5月15日	県および市町村長・議長会議
5月17日	消防団第5分団ポンプ車引き渡し式
5月18日	山形県水源林造林協議会役員会
5月19日	置賜総合開発協議会総会
	明るい健康都市づくり推進会議
5月20日	白鷹町防犯協会総会

月 日	行 事 名
5月20日	山形県町村会総会
5月21日	(一財)白鷹町アルカディア財団理事会
	山形地区国道協議会総会・意見交換会
5月22日	(一社)白鷹町観光協会定時社員総会
	定例課長会
5月24日	三ツ瀧不動尊祭礼
	白鷹ロータリークラブ60周年記念式典
5月25日	企業版ふるさと納税感謝状贈呈式
	国道348号整備促進期成同盟会総会
5月26日	山形県議会総務常任委員会現地調査
	振興審議会およびまち・ひと・しごと創生評価委員会
5月27日	白鷹町商工会通常総代会
	フラワー長井線利用拡大協議会
5月28日	(一財)白鷹町アルカディア財団評議員会
	白鷹町職員退職者の会総会
5月29日	総務厚生常任委員協議会
	産業建設常任委員協議会
	議会運営委員会

情報アラカルト Information

インフォメーション

募集

子育て支援住宅・町営住宅 入居者を募集します

子育て支援住宅

- 所在地 白鷹町大字鮎貝7341番地
- 募集戸数 1戸(町外在住者用)
- 住宅形式 2LDK
- 家賃 3万5000円(3人以上を扶養する世帯は3万円)
- 入居資格 次の条件を満たすこと
- ①小学校就学前のお子さんが1人以上いる夫婦世帯であること
- ②公営住宅法で定める基準に準

じ、世帯の月額所得の合計が31万3000円を超えないこと

③自らが居住するために住居を必要としていること など

●期限付入居 一番下のお子さんが小学校を卒業する年の3月31日まで入居できます。

●申し込みに必要な書類

入居者全員の所得がわかる書類(源泉徴収票の写しなど)、住民票謄本、入居予定者全員の令和7年度分の市町村民税納税証明書

●その他 申込者多数の場合は抽選により決定します。

町営玉前町住宅

●所在地 白鷹町大字十王5502-14ほか

●募集戸数 2戸

●住宅形式 3DK

●家賃 所得額等により月額1万5000円〜3万2000円

●入居資格 次の条件を満たすこと

- ①住宅困窮者であること
- ②入居世帯の収入が公営住宅法の基準以下であること
- ③原則として同居する親族がいること など

●申し込みに必要な書類

入居者全員の所得がわかる

書類(源泉徴収票の写しなど)、個人番号が確認できる書類、本人確認書類など

※詳細はお問い合わせください。

《共通事項》

●敷金 家賃の3カ月分

●募集期間 6月15日(月)〜6月26日(金) 午後5時まで

※土・日を除く。

●入居者の決定 7月下旬

●入居可能時期 8月下旬

【申し込み・問い合わせ】
建設課管理係
☎85-6140

市民後見人養成研修 受講者を募集します

判断能力が不十分な方の権利と財産を保護する「成年後見制度」の担い手として地域住民の視点で地域福祉に貢献する「市民後見人」を養成するための研修会を実施します。

●募集人数 20名程度

●募集対象 県内在住の方で市民後見人、法人後見支援員または日常生活自立支援事業生活支援員として活動する意欲のあること 等

●研修日程 令和8年9月から

令和9年1月までの間

●受講料 無料(別途テキスト代2750円)

●申込締切 7月31日(金)まで

●その他 詳細や申込方法等は、

一般社団法人 山形県地域包括支援センター等協議会のホームページをご確認ください。



【問い合わせ】

山形県地域包括ケア総合推進センター
☎023-6766-6767

町民プールの監視員を 募集します

●雇用職種および人員等

▼職種 プール監視員

▼募集人数 若干名(5名前後)

▼勤務地 町民プール(白鷹中学校敷地内)

▼任期 7月18日(土)〜8月16日(日)

▼勤務時間 午前8時30分〜午後5時

※週5日、シフト制による

※1時間休憩

▼週休日 週2日

▼時間外勤務 なし

▼勤務内容 利用者の安全管理、水質管理のための機械操作および施設の衛生管理など

▼報酬 1200円/時間

▼通勤手当 片道2km以上、148円から支給

▼社会保険・雇用保険なし

▼災害補償 労災保険による

●応募資格 満18歳以上の方

●申込方法 履歴書(市販のもので可)に必要な事項を記入し、

白鷹町スポーツ協会事務局まで提出してください。

●選考方法 ご提出いただいた履歴書により審査の上、面接実施後に決定し、直接本人に通知します。

▼宛先 〒992-1089 2山形県西置賜郡白鷹町大字荒砥甲833番地 白鷹町役場内

白鷹町スポーツ協会事務局 宛

●受付期間 6月30日(火)まで

●その他 ご不明な点等がありましたら、白鷹町スポーツ協会事務局にお問い合わせください。

【問い合わせ】

白鷹町スポーツ協会事務局
(役場2階教育委員会内)

☎85-6147

おしらせ

町卓球大会のお知らせ

詳細は、開催に向けて内部で検討します。団体戦は、4人1組で2シングル・1ダブルスで当日抽選で決定します。

なお、個人戦は4人等で予選リーグを行い各リーグ上位2名により決勝トーナメントを行います。ラージボールも行いますが、ラージボールのルールを適用し個人戦の硬球の部との掛け持ち参加は不可とします。

いつ 7月19日(日)
午前9時
どこで 荒砥小学校体育館

①団体戦(4人1組で2単・1複。中学生も含めて当日抽選)
②シングルス(一般の部・小学生の部・ラージボールの部)
※中学生の一般の部参加可

参加資格 白鷹町民・白鷹町の企業に勤務または関わりを有する者

参加料 1人1種目100円

主催 白鷹卓球スポーツクラブ

【問い合わせ】

担当・加藤
☎85-2905

河川の伐採木を無償で提供します

県では、河川の伐採木を無償提供します。詳細は、西置賜河川砂防課に設置しているチラシまたは西置賜河川砂防課のホームページをご覧ください。

提供期間 6月26日(金)～28日(日) 午前9時～午後4時

提供場所 飯豊町添川地内(置賜白川 飯豊橋下流東側の河川敷)

申込方法 チラシ裏面の申込書に記入し、当日ご持参ください。また、現地にも申込書がございますので、当日その場でご記入いただいても構いません。

注意事項 申込一回あたり、軽トラック1台分とします(申込は何度でも行えます)。また、より多くの方に提供するため、中型・大型車両への積み込みはお断りします。

【問い合わせ】

置賜総合支庁西置賜河川砂防課
☎0238-88-8233

農業用廃プラスチック適正廃棄処理の実施について

実施日 6月19日(金)

午前9時30分～11時30分(川西地区)

午後1時30分～3時30分(川東地区)

開催場所 山形おきたま農業協同組合 旧荒砥米倉庫

分別方法

リサイクル可能素材・硬質プラスチック・リサイクル不可素材に分別

留意事項 指定専用処理袋についても、分別し搬入してください。

搬入の際に分別の有無を確認するため、中身が見えない袋に詰めた状態での受付は不可。

回収不能物 紙類・木製品・竹類・石類・ガラス・金属類・陶器類・ゴム製品・家庭用ごみ

処理料金

バラ扱い 1キロ67円(税別)

専用袋1袋 1820円(税別)

注意事項 JA広報誌「みら

【問い合わせ】

山形おきたま農業協同組合
☎85-2121/6466

不登校親の会にきてみませんか

いつ 7月11日(土) 午後6時～午後8時

どこで 白鷹町中央公民館会議室A

参加費 200円

申し込み・問い合わせ 親の会@しらか(山本)

03shirataka@gmail.com

詳細はインスタグラムをご確認ください。

フードドライブにご協力ください

いつ 6月24日(水) 午後1時30分～5時



令和8年度 山形労働局委託 高齢者活躍人材確保育成事業

人生の選択肢を増やしたいシニアの方へ

会員募集中

●働きたい・地域貢献したいシニアの皆さんのご入会をお待ちしています。
●仕事につながる講習会や生活に役立つ楽しいセミナーも開催しています。
～企業の皆様へ業務のサポートに、地域のシニアの力をご活用ください～

〒993-0054 長井市清水町一丁目25-1
TEL.0238-84-4535

白鷹事務所 〒992-0831 白鷹町荒砥甲1089-5 老人福祉センター八乙荘内 TEL.0238-85-6555

公益社団法人 山形県シルバー人材センター連合会 〒990-0041 山形市緑町一丁目9-30 緑町会館3階 TEL.023-626-3566

新たな生きがいに。あなたの経験と知識をぜひ活かしてください!

●**ごじで** 中央公民館ラウンジ
※未使用のタオル、手ぬぐいなどもご協力お願いします。
※使用済みの使い捨てカイロも回収しています。

【問い合わせ】
ごみゼロの日実行委員会
代表 加藤

☎090-4046-0896
☎023-687-1972

第1回置賜地区家庭教育支援フォーラムの開催

家庭教育支援に関する実践事例等を通して家庭教育の支援に関わる者の資質向上と連携を図る研修を行います。

●**いつ** 6月25日(木)
午後1時50分～4時

●**ごじで** 置賜総合支庁西置賜地域振興局 講堂

●**内容** 講演「子どもを性被害から守るためにく心の防災〜」
／トークセッション「子育てお悩み対談」

※申し込みは下記
二次元コードより
お願いします。



【問い合わせ】

置賜教育事務所 社会教育課

☎0238-88-8242

令和8年度危険物取扱者保安講習の開催

●**対象者** 危険物取扱者免状を所持し、危険物業務に従事する方(3年に一度の受講が必要)

●**受付期間** 7月10日(金)まで
●**開催方法** 対面またはオンライン

※講習会案内および申込書は、西置賜行政組合消防本部、消防署、各分署に置いてあります。
※詳細はお問い合わせください。

【申し込み・問い合わせ】
山形県危険物安全協会連合会
☎023-632-5744

掌に灯る、日目のいろ展の開催のご案内

白鷹の地で磨かれた、趣味の枠を超えた手仕事が一堂に会します。木彫、瓢箪アート、出雲織、花の宝石箱、竹あかりなど、作り手の圧倒的な熱量が宿る作品の数々をぜひご覧ください。

●**いつ** 6月26日(金)～30日
(火) 午前9時～午後5時

※26日は午後3時～5時

●**ごじで** 白鷹町中央公民館

ミーティングコーナー

●**入場料** 無料

【問い合わせ】
白鷹町地域おこし協力隊 笹本

不登校・ひきこもりに関する出張相談会

不登校・ひきこもりのことで悩んでいるが一歩が踏み出せない、これからのことに不安を抱えているなど、ひとりでは抱え込まず一度相談してみませんか。

●**いつ** 6月29日(月)、7月13日(月) 午前10時～午後2時

●**ごじで** 白鷹町健康福祉センター

【問い合わせ】
認定特定非営利活動法人With優
☎0238-33-9137

県立夜間中学校 学校説明会

令和9年4月に新しく開校する夜間中学に入学を希望する方に対し、説明会を行います。

●**いつ** 7月22日(水)
午後6時30分～

●**ごじで** 置賜総合文化センター
1201研修室

※詳細は下記二次元コードよりご確認ください。



【申し込み・問い合わせ】

山形県教育局義務教育課多様な学び推進室
☎023-630-2407

特定金属くず買受業の届出義務化について

盗難特定金属製品品の処分の防止等に関する法律が本年6月1日に全面施行され、特定金属くず買受業(主として銅からなる金属くずの買受けを行う営業)を営む方は、その営業所ごとに、氏名、住所等を当該営業所の所在地を管轄する都道府県公安委員会に届出しなければなりません。法律が施行される令和8年6月1日時点で、既に特定金属くず買受業を営んでいる方は、3カ月の経過措置が設けられているため、令和8年8月31日までに届出する必要があります。特定金属くず買受業を営む方は、営業所を管轄する警察署にお問い合わせください。

【問い合わせ】

警察本部生活安全企画課
☎023-626-0110

美しいやまがたクリーンアップキャンペーン2026

●**いつ** 6月28日(日)
午前9時集合 解散11時予定
※小雨決行

●**集合場所** 白鷹町ふるさと森林公園ゴルフ練習場駐車場

●**内容** ごみ拾いと海洋ごみ問題のお話を聞きます。

●**持ち物** ごみばさみ、飲み物、軍手、長靴、両手が使える雨具

【申し込み・問い合わせ】

美ロード348プロジェクト・加藤
☎090-4046-0896

※インスタグラムからもお申し込みいただけます。



七夕飾り展示のご案内

四季の郷駅に学校、企業、団体のご協力により七夕飾りを展示します。

●**いつ** 7月4日(土)～9日(木)
●**ごじで** 四季の郷駅

※天候により展示期間が前後する場合があります。

【問い合わせ】

四季の郷駅で楽しむ会（斎藤）
☎ 85-5428

「地域働き方・職場改革推進プロジェクト」参加企業募集

●募集数 最大10社

※応募多数の場合は抽選

●募集条件 本事業の趣旨に賛同する町内に事業所を有する企業の経営者あるいは人事担当者

●参加費 無料

●第1回会議 7月7日（火）
午後2時～4時

※第2回は9月、第3回は令和9年1月に予定

申し込みは
こちらから▼



【問い合わせ】

企画政策課企画調整係

☎ 85-6123

こころの健康相談会

●いつ 7月7日（火）

午前9時30分～11時30分

●どこで 白鷹町中央公民館
定員 2名

※事前にお申込みが必要です。

【申し込み・問い合わせ】

健康福祉課健康推進係

☎ 86-0210

「邦明と仲間たち」の開催について

ドラマーの鈴木邦明、ギター&ヴォーカルの藤井ケイタ、タンバリン奏者の大石竜輔によるライブを開催します。

●いつ 7月5日（日）

邦明と仲間たち実行委員会
☎ 090-3120-1217

午後5時30分開場、6時開演
●どこで 白鷹町文化交流センターあゆーむ

●料金

▼一般：前売3000円（当日3500円）

▼学生 1000円

▼学生招待券：先着30枚（ヤマシチ商店のみ）

●チケット取り扱い ヤマシチ商店、白鷹町文化交流センターあゆーむ など

【問い合わせ】

邦明と仲間たち実行委員会

☎ 090-3120-1217

荒砥駅内紅の里 SHOP ギャラリー企画展

「藍と紅（あか）の交流 二藍展」

藍染の原料「すくも」の生産日本一の徳島県上板町と紅花生産日本一の白鷹町の交流展を開催します。藍染めした糸と紅花染めした糸を織り上げた「二藍」の作品を展示します。一部販売もしますので、ぜひこの機会にお越しください。

期間：7月2日（木・半夏生）～8月23日（日）

場所：荒砥駅内【紅の里 SHOP】ギャラリー

時間：10:00～16:00



藍染

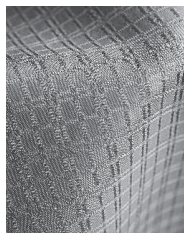

二藍

【問い合わせ】（一社）白鷹町観光協会 ☎ 86-0086

7月の窓口延長・相談日・開催日

●窓口業務時間延長（19：00まで）

毎週月曜日（祝日の場合は翌開庁日）

●弁護士相談

日時：1日（水）14：10～16：10

場所：老人福祉センター「八乙女荘」

※相談日の前々日17：00までにご予約ください。

問い合わせ：白鷹町社会福祉協議会 ☎ 86-0150

●婚活応援室

日時：毎週火曜日 13：30～20：00

会場：「K's space」（山口・喜多楼となり）

問い合わせ：健康福祉課こども家庭センター係 ☎ 86-0212

●農業委員会

総会開催日：24日（金）15：00～

受付締切日：10日（金）

問い合わせ：農業委員会農地調整係 ☎ 85-6128

●山形県救急電話相談

小児救急（15歳未満）：

プッシュ回線・携帯電話#8000、ダイヤル回線・IP電話・PHS023-633-0299

大人の救急（15歳以上）：

プッシュ回線・携帯電話#7119、ダイヤル回線・IP電話・PHS023-633-0799

日時：毎日18：00～翌朝8：00

●鈴木一雄写真展

— につぼん列島 —

いのちの聲

こえ



△タンチョウ親子

- ▼いつ 7月25日(土) ~ 8月23日(日)
- ▼午前9時 ~ 午後7時
- ▼どこで ギャラリー
- ▼休館日 月曜日
- ▼観覧料 一般個人500円、大学生・高校生200円、中学生以下 無料
- ▼主催・お問い合わせ 白鷹町文化交流センター
- ▼協力 富士ファイルム(株)、隔月刊『風景写真』

関連イベント

●トークショー

『日本列島の生きものたち』

いつ 7月25日(土) 午後2時 ~ 午後3時

▼講師 鈴木一雄さん (自然写真家)

※申込不要 ※入場には当日の観覧券が必要。

会場：白鷹町歴史民俗資料館

親指ピアノ奏者・サカキマンゴーが再び白鷹にやってくる!

サカキマンゴー 親指輪廻ツアー in あゆみしる

withちよっとだけ 白鷹の民具

トーク&リズムワークショップ

7月10日(金) 午後2時開始 定員 15人

参加料 1,000円 (小学生以上)

10日・11日 セット券(前売のみ) 一般2,000、小・中学生1,000円

音楽ライブ

7月11日(土) 定員 35人 午後2時開演 (午後1時40分開場)

入場料 一般2,000円、小中学生500円 未就学児無料 (当日200円増し)

主催・チケット・参加申込・問い合わせ.....▶あゆーむ

美しい風景写真 100人展 7/12 [日]まで

桂吉弥 落語会 チケット 6月下旬発売 8/9 [日] 午後1時30分開演

白鷹町文化交流センター AYU:M [TEL] 85-9071 [FAX] 85-9072 [E-mail] shirataka@ayu-m.jp [URL] https://www.ayu-m.jp/ [開館時間] 午前9時~午後7時 ※夜間のご予約がある場合は午後10時まで (ギャラリーを除く) 令和8年7月までの休館日 6/15(月)・22(月)・29(月) 7/6(月)・13(月)・21(火)・27(月)

白鷹町総合型地域スポーツクラブ 通信 RO*KUを楽しもう!

Vol.167

令和8年度会員募集中! 無料体験をご利用ください! 各教室で初回無料体験ができます。ぜひご利用ください。会員登録・お得意に参加できますが、会員登録(保険料込)に1,000円(保険料込)が必要です。 ※当日指導者にお支払いください。

◎ゆるトレ教室

日々の疲れや溜まったストレスをストレッチと座禅でリセット! 毎日を元気に過ごしましょう。(今後の予定) 6月17日・7月1日(水曜日) 時間 午後7時30分~8時30分 場所 金鐘寺(荒砥新町) 対象 大人

◎美姿勢エクササイズ

ヨガとエクササイズでカラダのクセに働きかけて、しっかりと整えます。(今後の予定) 6月29日・7月6日(月曜日) 時間 午後7時~8時 場所 東根地区コミュニティセンター 対象 大人

◎走りっかクラブ 走るための基本を楽しく走れるようにサポートします。しっかりと練習したい方、体力づくりのために始めてみたい方、ぜひ一緒に走りましょう!

いつ 毎週月、水曜日 午後7時~8時 場所 中央公民館、荒砥小グラウンド 対象 小学生以上・大人 持ち物 着替え・タオル・飲料 講師 白鷹マラソンクラブ 参加費 6,000円(※年払いのみ)



白鷹町総合型地域スポーツクラブ ゆめスポしらたか RO*KU (事務局：白鷹町教育委員会内) <お問合せ先> TEL.87-3177 E-mail rokku@sgic.jp Facebook

講師 菅原陽子先生 参加費 9,000円(年) ※1,000円/回で1回ごとに支払いもできます。



●ご結婚おめでとう

伊藤 栄至 荒砥甲
 藤守 華鈴 荒砥甲

●こんにちは赤ちゃん

菊池 蒼真 (雄大 留里夏) 鮎貝
 西村 凜音 (昌之 美鈴) 荒砥甲

●おくやみ

新野 とき(95) 畔藤 佐藤 正喜(76) 鮎貝
 新野 恒(95) 横田尻 羽田 英一(81) 深山
 田苗クニ子(89) 横田尻 守屋 孝子(74) 荒砥乙
 芳賀 與一(91) 横田尻 渡部 良雄(79) 下山
 紺野 二男(77) 鮎貝 土屋 司(73) 十王
 佐藤美榮子(97) 畔藤 土屋 末次(88) 中山
 菊地たまき(103) 荒砥甲 鈴木ヨシ子(78) 浅立
 後藤 典子(70) 鮎貝 平井 登代(86) 畔藤
 迎田 ひて(90) 箕和田 青木 貞夫(90) 畔藤

●まちの人口

(令和8年5月31日現在／()は前月比)

- ・人口 11,884人 (▲25)
 - 男性 5,912人 (▲11)
 - 女性 5,972人 (▲14)
- ・世帯数 4,684戸 (▲7)

※住民基本台帳に基づく人口です。

Editorial Note

編集後記

▼このところ毎年、6月号の表紙は子どもたちの田植えが恒例となっていました。「田んぼ」ってすごく身近にあるのに、入ったことがないという現代っ子。スタジオジブリ作品の「となりのトトロ」で“田植え休み”なんて言葉を聞いたことがあります。その頃の時代では子どもが田んぼにいる姿なんて、ごく普通の光景だったのかもしれない。何かと汚れずに綺麗でいることが当たり前の時代、服が泥んこになってもお構いなしにはしゃぐ子どもたちの表情は、ゲームをしている時よりもはるかに生き生きとしているような気がします。こういった体験がまだ残っている田舎こそ、子どもたちはたくましく育っていくだろうな。(いわさわ)

— 表紙の写真 —



蚕桑小学校5年生の児童たちが田植え体験を行っている様子を撮影したものです。夏日のような日差しの中を手作業で植えていき、汗をぬぐえば顔には泥がつく。泥の感触と香りに夏めく昔懐かしいような光景が、この令和の時代にも見ることができました。

— お詫びと訂正 —

広報しらたか5月号の内容につきまして、下記のとおり誤りがありました。お詫びして訂正いたします。

- 18頁「令和8年度福祉事業のご案内」
- ②通所型サービスB【つどいの場にじ】
 - (誤) 利用料 200円/回
 - (正) 利用料 300円/回

この町で素敵な「^{ミライ}未来」を描く方をご紹介します。



ひがしだんごや 店主
東^{ひがし} 絵梨^{えり}香^かさん (十王在住)

慣れ親しんだ味をもう一度！。
地元の皆さんにまた喜んでもらいたい。



今回ご紹介するのは、今年4月にオープンした「ひがしだんごや」で店主を務める東さんです。東さんの実家は、鮎貝地区で長年親しまれた「東もち屋」です。2014年に惜しまれつつ閉店した後も、地域の皆さんから「あの味をもう一度食べたい」という要望も多かったようで、家族とも話し合いを重ね、再びこの白鷹町に団子屋として店を開くことを決意しました。「東もち屋時代のレシピは残っておらず、味の再現にはとても苦労しました。当時の味を思い出しながら試行錯誤し、地元の方に何度も味の確認をしてもらいました。『この味だ！』とみんな納得できた瞬間は本当に嬉しかったですね」と語る東さん。

お店をオープンさせてからは、毎朝4時に起床し、仕込み作業と子育ての両立で多忙の日々を送っていると言います。「毎日が慌ただしく大変ではありますが、大変と感じる以上にやりがいの方が大きいですね。『病み上がりで何も食べれなかったけど、この団子なら食べられるのよ』と嬉しそうに頻繁に店に足を運んでくれる方が

地元に慣れ親しんだ味を
これからも守っていきます！

