

SHIRATAKA PUBLIC RELATIONS

広報しらたか

6

Jun.2021
No.1268

聖火を繋ぐ
願いを込めて



TOPICS

トピックス

&

まちのホットな話題
をお届けします！

スポーツ

SPORTS

澄み切った青空のもと

■白鷹山夏山開き

「高い山の日」の5月13日、「白鷹山夏山開き」が開催されました。新型コロナウイルス感染拡大防止のため規模を縮小し、白鷹町の関係者や当日訪れた登山客などで白鷹山での無事故を祈願したあと、夏山開き宣言が行われました。宣言では、「コロナの早期収束と、山の名を背負う町内出身力士の白鷹山関の活躍を祈る」と横澤副町長があいさつを述べました。

2年ぶりの開催となった白鷹山夏山開きでしたが、当日は雲一つない青空で、新緑に吹く心地よい風を感じながらの登山となりました。また、山頂からは月山や朝日連峰の山々が確認でき、登山客を出迎えてくれました。



▲山開きセレモニーの様子



GIGA スクール構想

■タブレット端末運用スタート！

GIGA スクール構想として、昨年度から準備を進めてきた1人1台端末や高速通信ネットワークの整備が終わり、今年度からいよいよ運用がスタートしました。

4月初めに各小中学校の教職員を対象としたICTベーシック研修会を実施し、4月末からは、蚕桑小学校を皮切りに町内すべての学校でタブレット端末の活用がスタートしました。

各小中学校の児童生徒は、町からの貸与であることの説明や利用のルール of 指導を受け、一人一人が大切に扱いながら、電源を入れていました。操作が始まると、家庭でスマホやタブレット端末に触れている児童生徒が多く、ページをめくるように慣れた手つきで画面をスライドさせていました。各校のお便りでも学習の様子が紹介されています。

早速、タブレットで漢字練習！▼



五感を研ぎ澄ませ、自然を学ぶ

■東根小学校「緑の少年団」

5月25日、「緑の少年団」結団式が東根小学校学で行われました。今年度も同小学校の4年生が新たに入団し、町農林課職員よりトレードマークである緑の帽子とネックチーフ、そして団員の証であるワッペンが授与されました。

翌日には、森林インストラクターと県森林整備課の職員を講師に迎え、東根小学校学校林の宝山で自然体験活動が行われ、団員たちは視覚や聴覚など五感を研ぎ澄ましなが、身近にある自然を観察しました。

児童たちは、見るもの、聞くもの、初めてのことも多く、自然の不思議に心躍らせていました。

インストラクターの説明に興味津々▼



白鷹中1年生による紅花栽培

■間引いた若菜を給食で味わう

5月26日、白鷹中学校1年生による間引き作業が行われました。

4月にまいた種は順調に成長しており、今回は若菜と若菜の間が10センチ間隔になるように間引き作業を実施。丁寧に作業を進め、途中からは収穫と選別のチームに分かれての作業となり、生徒や地域の方々の連携により約1時間で完了。収穫した若菜は調理場で調理され、給食に「緑黄色野菜のみそ汁」として提供されました。

生徒たちは、地域の方々や調理場の方々の協力により作業が実施できることに感謝しながら、提供された給食を「おいしい！」と笑顔を浮かべながら食べていました。



▲黙々と紅花の若菜を間引く生徒たち

町民の安心・安全を守る

■令和3年度春季消防演習

5月30日令和3年度春季消防演習が役場駐車場を会場に開催されました。

今演習は、新型コロナウイルス感染拡大防止のため、内容の縮小や参加団員を絞り、感染対策を徹底した形での開催となりました。火災防ぎょ訓練では、令和元年度に完成した、町づくり複合施設の無事故無災害を祈念し、各分団による一斉放水(祝賀放水)が実施され、見事な訓練が披露されました。

2年ぶりの開催となりましたが、団員の方々のきびきびとした行動や士気の高さで、滞りなく執り行われました。今後も町民の安心・安全を守る白鷹町消防団です。



▼各分団による一斉放水(祝賀放水)





令和3年度 消防関係表彰者

山形県知事表彰

◆金条章 第一分団

◆特別功労章

- 第四分団 副分団長 吉田 隆二
- 第二分団 部長 樋口 和貴
- 第三分団 部長 小林 裕
- 第五分団 部長 大木 大輔

◆功労章

- 第一分団 部長 橋本 真仁
- 第二分団 部長 村上 和也
- 第三分団 部長 大木 嘉弘
- 第四分団 部長 戸借 喜則
- 第五分団 部長 小形勇二郎
- 第二分団 副部長 樋口洋一郎
- 第三分団 副部長 梅津 智也

◆功績章

- 第一分団 部長 須貝 弘和
- 第一分団 部長 児玉 匡樹
- 第二分団 副部長 熊坂 嘉門
- 第三分団 副部長 川井 竜雄
- 第三分団 副部長 菅原 喜郎
- 第四分団 副部長 土屋 功司
- 第四分団 副部長 鈴木 悟
- 第五分団 副部長 高橋 純一
- 第五分団 副部長 澁谷 和仁
- 第二分団 班長 樋口 一弥

◆精練章

- 第一分団 副部長 小林 文明
- 第一分団 副部長 後藤 匡
- 第二分団 副部長 長谷部伸也
- 第三分団 副部長 守屋 俊宏
- 第五分団 副部長 衣袋 隆一
- 第五分団 副部長 佐藤 聡

- 第二分団 班長 横澤 和毅
- 第三分団 班長 塚原 雅人
- 第三分団 班長 須藤 陽介
- 第四分団 班長 竹田 茂樹
- 第四分団 班長 今野 寛

◆家族功労章

- 第三分団 加藤里佳子
- 第三分団 山口真紀子

◆永年勤続退団者表彰(勤続20年以上)

- 元本 部 副団長 沼澤 勉
- 元本部分団 分団長 佐藤 一正
- 元第四分団 副部長 紺野 稔晴
- 元第二分団 班長 小松与志雄
- 元第一分団 班長 吉村 秀昭
- 元第二分団 班長 川田 敬一
- 元第二分団 班長 小口 弘幸
- 元第二分団 班長 軽部 学
- 元第三分団 班長 片倉 一朝
- 元第三分団 班長 齋藤 了
- 元第五分団 班長 鈴木 徳則

日本消防協会会長表彰

◆功績章

- 本部 副団長 佐藤 貴光
- 第二分団 分団長 佐藤 福一

◆精績章

山形県消防協会会長表彰

◆竿頭章 第四分団

- ◆優良章
- 第一分団 班長 小林 崇
- 第一分団 班長 土屋 克志

- 第一分団 班長 新保 寿男
- 第二分団 班長 樋口賢太郎
- 第二分団 班長 小口 貴幸
- 第三分団 班長 山岸 竜矢
- 第三分団 班長 松野 嘉範
- 第三分団 班長 川村 堂洋
- 第四分団 班長 渡邊健太郎
- 第四分団 班長 奥山 正幸
- 第五分団 班長 鈴木 武範
- 第五分団 班長 小野 克徳
- 第五分団 班長 佐藤 稔
- 第五分団 班長 高橋 孝二

◆永年勤続章(30年)

- 第一分団 団員 今野 善則
- 第二分団 団員 今野 春樹
- 第三分団 団員 加藤 裕之
- 第三分団 団員 山口陽一郎
- 第五分団 班長 菅間 正

◆永年勤続章(25年)

- 第一分団 団員 大嶋 勝浩
- 第一分団 団員 片山 充治
- 第二分団 団員 樋口 伸也
- 第三分団 班長 清野 隆博
- 第三分団 班長 松下 貴洋
- 第四分団 団員 沼澤 秀樹
- 第四分団 団員 紺野 重幸
- 第五分団 団員 村上 利晴
- 第五分団 団員 沼澤 正晴
- 第五分団 団員 平井 正秋

◆永年勤続章(20年)

- 第一分団 部長 橋本 真仁
- 第一分団 副部長 小林 文明
- 第一分団 班長 本木 栄次
- 第一分団 団員 真弥

▶山形県知事表彰…金条章1団体/特別功労章4名/功労章7名/功績章10名/精練章11名/家族功労者表彰2名/永年勤続退団者表彰11名 ▶日本消防協会会長表彰…功績章1名/精績章1名 ▶山形県消防協会会長表彰…竿頭綬1団体/優良章14名/永年勤続章(30年)5名(25年)10名(20年)28名(15年)24名 ▶山形県消防協会西置賜支部長表彰…優良機関表彰1団体/優良消防団員表彰20名/優良運転手表彰3名 ▶白鷹町長感謝状…永年勤続退団者16名/内助の功労者2名/無火災区2地区/消防団協力事業所1事業所 ▶白鷹町消防団長表彰…優良消防団員8名

第一分団	団員	鈴木 良彦
第一分団	団員	漆山 剛
第二分団	団員	迎田 和明
第二分団	団員	小松 祐司
第三分団	副分団長	高橋 秋博
第三分団	部長	柴田 宏幸
第三分団	団員	小関 聖
第三分団	団員	海老名 祐介
第三分団	団員	芳賀 誠
第三分団	団員	大類 優作
第三分団	団員	鈴木 邦広
第三分団	団員	荒川 真一
第四分団	副部長	土屋 功司
第四分団	団員	菊地 博紀
第四分団	団員	加藤 和芳
第四分団	団員	川部 敏晴
第四分団	団員	堀川 隼人
第四分団	団員	川部 良治
第四分団	団員	布施 千広
第五分団	団員	横山 和則
第五分団	団員	黒沼 正和
第五分団	団員	紺野 格栄
第五分団	団員	新野 博幸
第五分団	団員	渋谷 幸治
◆永年勤続章(15年)		
第一分団	部長	今野 正和
第一分団	部長	須貝 弘和
第一分団	団員	遠藤 秀昭
第一分団	団員	青木 健太郎
第一分団	団員	中川 善雄
第二分団	部長	村上 和也
第二分団	部長	横澤 和毅
第二分団	班長	伊藤 純輝
第二分団	班長	小関 裕智

第二分団	団員	齋藤 憲幸
第二分団	団員	小口 智生
第三分団	班長	奥山 光
第三分団	団員	小関 悠太
第三分団	団員	原田 明
第三分団	団員	川村 武広
第四分団	団員	菅原 隆之
第四分団	団員	竹田 雅人
第四分団	団員	小林 明弘
第四分団	班長	菅井 秀紀
第五分団	班長	梅津 圭佑
第五分団	班長	大木 和彦
第五分団	班長	梅津 仁美
第五分団	班長	衣袋 幸貴
第五分団	班長	大木 康博

**山形県消防協会
西置賜支部長表彰**

◆優良機関表彰
第四分団第三部第一班

第一分団	班長	土屋 雅人
第一分団	班長	金田 信広
第一分団	班長	長谷部 研
第一分団	班長	金田 学
第二分団	班長	山口 直人
第二分団	班長	荒木 智之
第二分団	班長	丸川 裕太
第二分団	班長	佐藤 充
第三分団	班長	菅原 豊
第三分団	班長	高橋 敦
第三分団	班長	青木 正幸

第三分団	班長	富樫 憲人
第四分団	班長	峯田 嘉和
第四分団	班長	小関 健春
第四分団	班長	小林 明弘
第四分団	班長	竹田 透
第五分団	班長	鈴木 清登
第五分団	班長	衣袋 幸貴
第五分団	班長	新野 清水
第五分団	班長	梅津 力

白鷹町長感謝状

◆優良消防運転手表彰

第二分団	班長	山口 直人
第三分団	班長	伊藤 啓介
第五分団	班長	鈴木 康太

◆永年勤続退団者(勤続15年以上の団員)

前第一分団	団員	小林 敏朗
前第一分団	団員	高橋 弘範
前第一分団	団員	高石 周一
前第一分団	団員	中川 善雄
前第一分団	団員	関 哲也
前第二分団	団員	今 隆広
前第三分団	団員	小関 一哲
前第三分団	団員	菅間 栄治
前第三分団	団員	小関 悠太
前第三分団	団員	鈴木 賢作
前第三分団	団員	奥山 一春
前第四分団	団員	竹田 雅人
前第四分団	団員	菅井 秀紀
前第五分団	団員	小形 洋
前第五分団	団員	西村 修
前第五分団	団員	鈴木 義之

◆内助の功労者

第三分団	清野 理香
第四分団	佐藤 由美

◆無火災区(10年)

西高玉区

滝野区

◆消防団協力事業所
丸羽建設株式会社
代表取締役 齋藤 英人

白鷹町消防団長表彰

◆賞詞(勤続13年以上)

第一分団	団員	小松 浩之
第一分団	団員	児玉 直樹
第一分団	団員	小林 俊久
第三分団	団員	鈴木 亮太
第三分団	団員	安達 陽介
第三分団	団員	茂木 祐紀
第五分団	団員	衣袋 修喜
第五分団	団員	齋藤 寿文

(※敬称略)



令和3年
7/23 (金)
プレOPEN

白鷹町歴史民俗資料館 まもなく開館します！



■令和2年9月から整備工事を進めてまいりました歴史民俗資料館が今年3月に完成し、現在、民具の運搬・展示など開館に向けて準備を進めています。

■今年度は、新しく駐車場を整備することも計画しており、それにとまなう外構工事や三千点もの民具の運搬・整理が完了するまでには、もう少し時間がかかる予定ですが、ぜひ、完成した施設をご覧いただき、展示品を自由に見て・触って、白鷹町の歴史や当時の人々の生活に思いを馳せていただきたいと思います。

資料館では、江戸時代から現在まで、白鷹の人々が担った仕事に関する道具 など、民具を中心に写真や映像とともに展示します。

今後は様々なテーマによる企画展の開催や民具を実際に使った農業体験、ワークショップ、町内各施設と連携したイベントなどを計画しています。

随時お知らせいたしますので、ぜひご来館ください。

開館日・料金等

■開館日 毎週 金・土・日曜日

■時間 午前9:00～午後5:00

■観覧料 200円 ※中学生以下は無料です。

※団体(10人以上)は100円

※企画展などの料金はその都度
お知らせいたします。

■資料館住所 白鷹町大字十王 2558-1
(旧十王コミセン跡地)

■連絡先 ☎ 0238-88-7160

★プレオープン記念：7月23(金)、24日(土)、25日(日)、30日(金)、31日(土)、
8月1日(日)、の6日間は、**無料**でご覧いただけます。

資料館の愛称は「**あゆみしる**」です

●意味 (地域、人々の) あゆみ+知る

●応募者 十王 荒川一美さん

選考委員会で決定させていただきました

応募いただいた皆さんありがとうございました

■問い合わせ 白鷹町教育委員会
生涯学習・文化振興係
☎0238-85-6146

白鷹町デマンドタクシー

今年度も実施します！

町外延伸の実証実験を行います！

7月1日より、昨年度に引き続き白鷹町立病院～公立置賜総合病院（川西町）間のデマンドタクシーの町外延伸（実証実験）を開始します。ぜひご利用ください。なお、利用される方は事前登録と電話予約が必要になります。



運行ルート

白鷹町立病院 ～ 公立置賜総合病院（※経由地なしの直行便）



運行時間

1日2往復

（1便目）行き：町立病院9時30分発 帰り：公立置賜総合病院10時10分発
（2便目）行き：町立病院12時50分発 帰り：公立置賜総合病院13時30分発



運行日

月曜日から金曜日の週5日間（土・日・祝日は運休）



利用料金

片道1,000円

※障害者手帳を提示いただいた場合や、運転免許証を自主返納された方が運転履歴証明書を提示いただいた場合は500円ご利用できます。



利用方法 + 予約方法

- ★町内にお住まいで、ひとりで乗り降りできる方であればどなたでも利用することができます。
- ★利用される方は、利用登録（無料）が必要になります。「利用登録申込書」に必要事項を記入の上、予約センターへ提出してください。（電話、FAXによる申込も受け付けます。）
- ★「利用登録申込書」は予約センターまたは役場企画政策課から取得してください。
※すでにご登録をいただいている方は再度の登録は不要です。
- ★利用する場合は、前日まで予約センターに電話で予約してください。
- ★予約の変更やキャンセルする場合は、必ず予約センターへご連絡ください。原則として当日の変更は受け付けません。

白鷹町デマンドタクシー予約センター（楯朝日観光タクシー内）

電話/FAX 85-0365 受付 午前9時～午後5時

※月曜～金曜の平日と日曜（ただし、日曜から連休が続く場合は連休最後の日）



荒砥駅 6 11



あゆ〜む 7



ファミリーマート さくらの店 8



ヤマシチ商店 9



つどいの場 「にじ」 10



⑨	⑩	⑪	⑫	⑬	⑭	⑮	⑯
ヤマシチ商店	にじ	荒砥駅	きらやか銀行	スピカ	セブンイレブン	役場	町立病院
8:56	8:58	9:06	9:09	9:12	9:14	9:16	9:19
11:16	11:18	11:26	11:29	11:32	11:34	11:36	11:39
12:16	12:18	12:26	12:29	12:32	12:34	12:36	12:39
14:36	14:38	14:46	14:49	14:52	14:54	14:56	14:59

デマンドタクシーをご利用の方には無料券をお配りします！

・運転免許証を自主返納された方で運転履歴証明書を提示いただいた方

② 降車時に、運転手に100円または無料券をお渡してください。



ありがとうございました

お問い合わせ
白鷹町役場企画政策課
☎85-6123

7月1日(木) からいよいよ運行開始！

白鷹町循環バス停留所 & 時刻表

○ = 停留所

町立病院 1 16



役場 2 15



セブンイレブン 3 14



スピカ 4 13



きらやか銀行 5 12

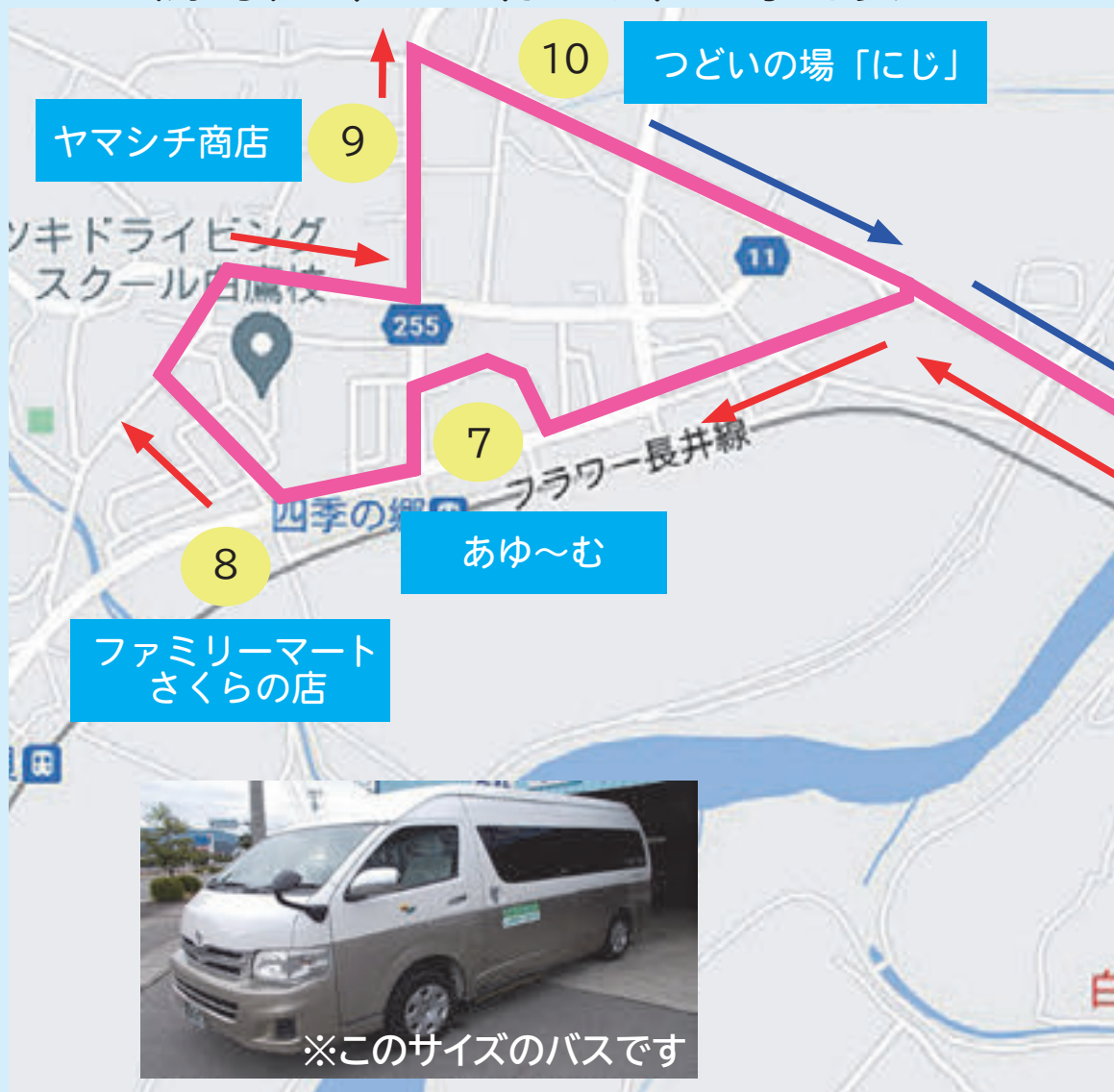

①	②	③	④	⑤	⑥	⑦	⑧
町立病院	役場	セブンイレブン	スピカ	きらやか銀行	荒砥駅	あゆ〜む	ファミリーマート
8:30	8:33	8:35	8:37	8:40	8:43	8:51	8:53
10:50	10:53	10:55	10:57	11:00	11:03	11:11	11:13
11:50	11:53	11:55	11:57	12:00	12:03	12:11	12:13
14:10	14:13	14:15	14:17	14:20	14:23	14:31	14:33

料金は、どこまで乗っても **100円!** 実証実験期間中、

※次の方は無料です。 ・小学生以下 ・障害者手帳を提示いただいた方

◆ご利用方法
(どなたでもご利用になれます)

① 乗車時に、運転手に目的地をお伝えください。



役場までお願いします



わかりました



医療証について

子育て世帯、障がいをお持ちの方々の経済的負担軽減のため、医療費のうち、自己負担分の一部を助成する制度です。

	⑧ 重度心身障がい(児)者医療証	⑨ ひとり親家庭等医療証	⑩ 子育て支援医療証 しらかが元気っ子事業の医療証
対象となる方	<p>■障がいをお持ちの方で、次のいずれかに該当する方</p> <p>①身体障害者手帳1・2級 ②精神障害者保健福祉手帳1級 ③療育手帳A ④国民年金障害等級1級 ⑤公的年金各法の障害等級1級 ⑥特別児童扶養手当1級 ⑦療育手帳B、かつ身体障害者手帳3級</p> <p>※所得制限などにより給付対象とならない場合があります。 ※本人または扶養者に所得税が課税されている場合は自己負担額(負担割合:1割)が発生します。</p>	<p>■18歳以下の児童を扶養している方および児童で、次のいずれかに該当する方</p> <p>①配偶者のいない方およびその児童 ②配偶者が重度の心身障がいにより長期にわたって労働能力を失っている方およびその児童 ③父母のいない18歳以下の児童 ④「配偶者からの暴力の防止および被害者の保護等に基づく法律(DV防止法)」に基づく保護命令の申し立てを行い、現に配偶者に当該命令が発せられた方およびその方に扶養されている児童</p> <p>※所得制限などにより給付対象とならない場合があります。</p>	<p>■白鷹町にお住まいの高校3年生相当年齢までの方(18歳に達した日以降の最初の3月31日まで)</p> <p>※就職などにより親の扶養を外れた方は対象外です。</p> <p>■就学のため町外に住所を移した方で、保護者の住所が白鷹町にある方</p>
申請に必要なもの	<p>・保険証 ・印鑑</p> <p>・対象となることを確認できる下記の手帳など 身体障害者手帳・精神障害者保健福祉手帳・療育手帳・障害年金証書(障害基礎年金・その他公的年金)・恩給証書・特別児童扶養手当証書</p>	<p>・対象となる方の保険証 ・印鑑</p> <p>※特別な理由により就労できない場合はご相談ください。 ※他に書類が必要になる場合があります。(就労証明書など)</p>	<p>・お子さんの保険証 ・印鑑</p> <p>※高校生相当年齢の方や新規該当者の方(出生、転入)は申請が必要になります。</p>
	<p>★マイナンバーを確認できるものをお持ちください。 ★前年または前々年の所得額、所得税額のわかるものが必要になる場合があります。</p>		



重度心身障がい(児)者医療証(⑧)およびひとり親家庭等医療証(⑨)の更新受付を開始します

現在交付している重度心身障がい(児)者医療証およびひとり親家庭等医療証の有効期限は令和3年6月30日です。引き続き交付を希望される方は更新の手続きが必要になります。有効期限をご確認の上、手続きをしてください。

▶更新の時期 **6月21日(月)～28日(月)**

更新手続きのご案内は6月中旬頃郵送いたします。

※なお、新規の申請は随時受け付けています。

【医療証の申請窓口・問い合わせ】

役場1階 町民課国保医療係 ☎85-6130

7月は「社会を明るくする運動」強調月間です

「社会を明るくする運動」とは、すべての国民が、犯罪や非行の防止と、犯罪や非行をした人たちの更生について理解を深め、それぞれの立場において力を合わせ、安全で安心な地域社会を築くための全国的な運動です。

7月を強調月間として運動します。皆様のご理解とご協力をお願いします。

【問い合わせ】

町民課 暮らし環境係

☎ 85-6131

鮎漁獲量拡大推進事業(ロングラン釣り大会)の開催

鮎の漁獲量を確保するため、ブラックバスを対象にしたロングラン釣り大会を開催しています。興味のある方はぜひ、ご参加ください。

●大会期間 6月1日(火)～10月31日(日) ※水曜日を除く

●場所 最上川 高玉揚水機場(大平橋(白鷹町地内))

●参加申込

・西置賜漁業協同組合事務所
・あゆ茶屋ヤナ売店

●計測場所 あゆ茶屋ヤナ売店
午前10時～午後5時まで

●買取金額について

・一匹…300円予算が無くな

り次第終了(サイズは問いません) ※その他、詳細についてはお問い合わせください。

《注意事項》

・安全対策(保険の加入等)は各自で責任をもって行ってください。

・未成年の方が参加される際は保護者の同意が必要となります。

【問い合わせ】

・西置賜漁業協同組合事務所
☎ 85-0067

・あゆ茶屋 ☎ 85-5577
・(一社)白鷹町観光協会

☎ 86-0086



保護局公式Twitter



保護局公式Instagram



法務省公式 YouTubeチャンネル



社会を明るくする運動 作文コンテスト

65歳以上で運転免許証を自主返納した方へ

町では、平成29年4月1日から、運転する意思がなく自主的に運転免許証を返納された65歳以上の方を対象に下記の支援を行っています。

●申請場所 白鷹町役場町民課暮らし環境係

●受付時間 午前8時30分～午後5時
(土日祝日を除く)

●必要書類(必須)

①申請による運転免許の取消通知書
(警察署にて発行)

②印鑑(認印)

③本人確認ができるもの

(マイナンバーカード、運転経歴証明書など)

【問い合わせ】

町民課暮らし環境係 ☎85-6131 (直通)

対象者

白鷹町に住所がある65歳以上の高齢者で、運転免許証を自主的に返納した方 ※返納した日から1年以内に申請が必要です。

支援内容

①デマンドタクシー料金11,000円分の回数乗車券(100円×11枚綴りを10冊)を贈呈します。(健康福祉課の「高齢者運転免許証自主返納支援事業【認知症により介護認定を受けている方】」への申請をなさらない方)

②運転経歴証明書を提示した場合、デマンドタクシー料金を割引(500円を300円に割引)します。

※上記①、②の併用が可能です。

※上記①についての支援は1人1回限りです。

※過去に自主返納した方は、②を適用します。

(注)「運転経歴証明書」は警察署で取得(手数料1,100円)できます。

児童福祉制度・手当についてのお知らせ

【詳しい手続・ご相談】健康福祉課子育て支援係 ☎ 86-0212

児童扶養手当

ひとり親の方や、親に代わって子どもを養育している方に対し、生活の安定・自立の促進とともに、子どものすこやかな成長を願って支給されます。

●児童扶養手当を受給できる方

18歳に達する年度末までの児童（心身に障がいがある児童は20歳未満）を養育しているひとり親家庭（配偶者が一定程度障がいの状態にある場合も含む）の父や母、または養育者

※次の場合などは、対象になりません。

- ・養育者の所得が一定額以上の場合
- ・養育者、対象児童が公的な年金を受けることができる場合
- ・対象児童が児童福祉施設などに入所している場合

●一部支給停止措置について

手当を受けてから5年以上を経過した方（8歳未満の児童を監護する方を除く）は、就労などの実績がない場合、手当額が2分の1に減額されます。該当する方には適用除外のための届書を送付していますので忘れずに提出してください。

※減額対象にならない場合がありますので、詳しくは健康福祉課子育て支援係までお問い合わせください。

●低所得の子育て世帯に対する子育て世帯生活支援特別給付金（ひとり親世帯分）について

■支給対象

1. 本年4月分の児童扶養手当の支給を受けている方（県より支給済み）
2. 公的年金給付を受給しており、本年4月分の児童扶養手当の支給が全額停止される方（支給制限限度額を下回る者）
3. 新型コロナウイルス感染症の影響を受けて家計が急変するなど、収入が児童扶養手当を受給している方と同じ水準となっている方

※2、3の方は申請が必要です。健康福祉課子育て支援係へお問い合わせください。

■支給内容

対象児童1人あたり5万円

※詳しくは厚生労働省ホームページをご覧ください。

■支給内容 今年度の支給月は奇数月で、2カ月分が支給されます。

児童の数	全部支給のとき	一部支給のとき
1人目	月額43,160円	月額10,180～43,150円
2人目	10,190円を加算	5,100～10,180円を加算
3人目以降 (1人につき)	6,110円を加算	3,060～6,100円を加算

※所得限度額を超えた場合は、一部支給となります。
※一部支給については、所得に応じてきめ細かく定められています。

■所得制限限度額

扶養親族の数	本人の所得制限		配偶者・扶養義務者 (同居の直系血族および兄弟姉妹) の所得制限
	全部支給	一部支給	
0人	49万円	192万円	236万円
1人	87万円	230万円	274万円
2人	125万円	268万円	312万円

※扶養親族の数が3人以上のときは、1人につき38万円を加えた額になります。

●現況届の提出をお忘れなく

手当を受給している方は、毎年8月中に現況届の提出が必要になります。後日、該当する方に必要書類を送付しますが、現況届の提出がないと8月分以降の手当を受けることができません。忘れずに、早めに提出ください。

各届出は期間内に
忘れずに提出してね



▲協定書を手にするテルス株式会社代表取締役黒澤利宏氏（左）と佐藤町長（右）

6月4日にテルス株式会社様と環境保全協定を締結しました。
この協定は、産業廃棄物処理施設の圧縮梱包施設入れ替えに伴い締結したもので、自然環境の保全や生活環境の確保を図ることを目的としたものです。

環境保全協定締結

「女だから、男だから、ではなく、私だから、の時代へ。」 6月23日～29日は「男女共同参画週間」です

国では、「男女共同参画社会基本法」の公布・施行日である平成11年6月23日を踏まえ、毎年6月23日から29日までの1週間を「男女共同参画週間」としています。

町でも、平成28年3月に第2次白鷹町男女共同参画計画を策定し、男女共同参画社会を推進していますが、具体的な取組として、白鷹町立図書館との連携により今年度は以下の2点を実施します。

【1】男女共同参画図書コーナーを設置します

昨年度に引き続き男女共同参画図書の展示を行います。また、男女共同参画は最近皆さんもよく目にするようになったSDGs（持続可能な開発目標）の目標とも関連があるため、あわせて、SDGs関連図書も展示します。

ぜひこの機会に1冊手にとってみてはいかがでしょうか。



昨年度の様子

【2】男女共同参画川柳を募集します

男女共同参画図書コーナーに併設して、第2次白鷹町男女共同参画計画のスローガン、『男（ひと）と女（ひと）が互いに支え合い輝けるまち』をイメージした、男女共同参画川柳を募集します。

応募方法：男女共同参画図書コーナーに応募用紙と応募箱を準備しておりますので、投函ください。
特典：優秀賞3名の方には商品券2,500円分をプレゼント！



ごみ減量化・堆肥化の取り組みを補助します！

白鷹町美しい郷づくり推進会議では家庭から排出される生ごみの減量化と堆肥化を促進するため、個人または団体で行う取り組みに対し、容器等の購入や材料費の補助を行います。

①コンポスト容器・ごみ処理バケツの利用によるごみ減量の取り組み

- ・町内業者から容器等を購入した場合に、購入価格（消費税抜）の1/3の金額（百円未満は切捨）を補助します。

②生ごみ堆肥の発酵促進として使用するぼかし（I型）作りの取り組み

- ・材料の提供又は、町内業者から購入した材料の一部を補助します。



家庭から出るごみのうち、約90%が可燃ごみです。

そのうち、生ごみをコンポスト容器やごみ処理バケツを使って堆肥化すれば、ごみの量は30%程度（可燃物中の重量比）を減らすことができます。また、生ごみを毎日処理することができ、肥料として使うことができます。

生ごみに発酵促進としてぼかしを使用すれば、家庭内での資源循環が可能となります。ぜひこの機会に購入し、地球にやさしい生活を楽しんでみませんか。

【購入補助等の申し込み・お問い合わせ先】町民課くらし環境係 ☎ 85-6131

■ 白鷹町緊急経済対策地域応援券事業にかかる参加事業者の募集

新型コロナウイルス感染症の影響により低迷する町内経済の活性化と町民の皆様の生活支援を目的として、1人あたり5,000円分の地域応援券の配布を行います。つきましては、参加事業者（地域応援券取扱店舗）を募集いたしますので、ぜひお申し込みください。詳細については、別紙チラシまたは町ホームページをご覧ください。

なお、地域応援券（使用期間：令和3年8月10日（火）～10月31日（日））の町民の皆様への送付時期などについては広報しらたか7月号にてお知らせします。

■ 白鷹町飲食業等事業継続給付金

宴会・会合などの自粛により、特に大きな影響が出ている対象業種の事業者には給付金を支給し、事業継続に向けた経営支援を行います。

■対象事業者

「宿泊業」、「飲食店」、「酒小売業」、「酒類製造業」、「タクシー業」、「運転代行業」に該当する事業者で、次の条件を満たす方。

- ▶当該事業を主として営むものであること。
- ▶令和3年6月1日現在で、本町に主たる事務所または支店を有し、1年を通して事業を行っていること。
- ▶業種ごとの「感染拡大予防ガイドライン」に沿って対策を実施していること。
- ▶申請後、継続して事業を営む意思があること。

■給付金額 1事業者20万円（定額）【複数の対象業種を営んでいる場合も1事業者20万円となります。】

■申請方法

お手元に届いた申請書に必要事項を記入押印後、必要書類とともに同封の返信用封筒にて返信ください。

■申請期間 8月31日（火）まで

※「お知らせ」が届かない場合や、詳細な事業内容などにつきましては、商工振興係へお問い合わせください。

■ 白鷹町正社員化促進事業奨励金について

白鷹町では、若者の長期の雇用安定と優秀な人材の確保・定着を促進するため、町内の中小企業事業主の皆さんが、非正規雇用労働者を正社員に転換した場合に、国のキャリアアップ助成金、県の正社員化促進事業奨励金に上乗せして（県の上乗せは令和3年3月31日までに、転換などが実施された場合に対象となります。）、町奨励金を支給します。

町奨励金の額は区分に応じて75千円から200千円となります。詳細や申請手続きについては、町ホームページをご覧ください。

区 分	1人当たり		
	キャリアアップ助成金 (厚生労働省)	正社員化促進事業 (山形県)	正社員化促進事業 (白鷹町)
有期→正社員	中 570千円 (720千円)	中 300千円	中 150千円
		小 400千円	小 200千円
無期→正社員	中 285千円 (360千円)	中 150千円	中 75千円
		小 200千円	小 100千円

※中：中小企業事業主、小：小規模事業主 ※国のかつこ書きは、生産性の向上が認められる場合の額

＼山形県新型コロナ対策認証制度が始まりました／

感染症対策に取り組む飲食店等に対して県で認証を行い、利用者の皆様に安心して利用いただける環境整備を進めています。認証された店舗にはステッカーを交付するほか、県のホームページに掲載されます。

○飲食店等を営む方へ（山形県新・生活様式対応支援補助金）

認証取得に必要な設備の整備費用に補助金を活用できます。詳細は県または町のホームページをご覧ください。

●問い合わせ

認証制度：山形県防災くらし安心部新型コロナ対策認証課Tel 023-630-2830

補助金制度：山形県産業労働部中小企業・創業支援課Tel 023-630-2393・2135・2359

がけ地近接等危険住宅移転事業のご案内

がけ崩れ、土石流、地すべりなどの危険から生命の安全を確保するため、災害危険区域などの区域内にある既存不適格住宅などからの移転を行う方に町と県で補助金を交付します。

事業対象住宅（危険住宅）

次の各号のいずれかに該当する区域に存する既存不適格住宅※

※「既存不適格住宅」とは、区域が指定された際に、その区域に存する住宅、または建築工事中であった住宅をいいます。

※次のような場合は原則として対象としません。

- ①住宅部分の床面積が延べ面積の1/2未満のもの
- ②企業などが所有している社宅、寮など

(1) 災害危険区域

（急傾斜地崩壊危険区域および個別指定区域（地すべり、山崩れ、がけ崩れ））

(2) がけ地区域

（以下の区域内の危険住宅で昭和47年12月以前に建築されたもの）



住宅が該当するかわからない場合はお問合せください。

(3) 土砂災害特別警戒区域（レッドゾーン）

	補助対象事業の内容	補助対象限度額 (令和3年度の場合)
除却等費	危険住宅の除却などに要する経費を交付する	1戸あたり 97万5千円
建物助成費	危険住宅に代わる住宅の建設または購入（これに必要な土地の取得を含む。）に要する資金を金融機関などから借入れた場合において、当該借入金利子（年利率8.5%を限度とする。）に相当する額の費用を交付する	1戸あたり 421万円 〔建物 325万円〕 〔土地 96万円〕 ※町内移転の場合

※移転を行う前年度に事前協議を行う必要があります。

※令和4年度に移転を行いたい場合、令和3年8月13日までに白鷹町建設課にご連絡をお願いします。

※補助対象住宅の除却などや移転先住宅の建設または購入については、事業年度内に完了させる必要があります。

※建物助成費のみの補助はできません。

【問い合わせ】白鷹町建設課管理係 ☎ 85-6140

山形県県土整備部建築住宅課建築安全推進担当 ☎ 023-630-2640



国勢調査の結果です。
(山形県速報)

白鷹町の人口は 12,897 人

令和2年10月1日を基準日として行われました国勢調査では、町民の皆様のご協力をいただきまして、大変ありがとうございました。

山形県速報で国勢調査の人口が公表されましたので、調査結果より平成27年と対比して、各地区の人口・世帯数等をお知らせいたします。

【県内の状況】

山形県の発表によると、県内の人口は106万8696人となり、平成27年国勢調査人口と比較して5万5195人(4.9%)減少しました。県内のすべての市町村で人口が減少しました。
県・置賜3市5町の人口は下表をご覧ください。

【町の人口及び世帯数】

白鷹町の人口は1万2897人、世帯数は4387世帯で、平成27年の国勢調査値と比べると、人口・世帯数ともに減少しており、人口は1278人(9.0%)減少、世帯数は18世帯(0.4%)減少しています。1世帯当たりの人員は2.94人で0.28人の減少となりました。
また、今回の調査はインターネット回答と郵送回答が導入され、4387世帯のうち1579世帯(36.0%)がインターネット回答、2091世帯(47.7%)が郵送回答しました。

【山形県・置賜3市5町の人口】 単位：人 単位：%

		R 2年 (速報値)	H 27年 (確報値)	増減	増減率
山形県		1,068,696	1,123,891	▲ 55,195	▲ 4.9
西置賜	白鷹町	12,897	14,175	▲ 1,278	▲ 9.0
	長井市	26,564	27,757	▲ 1,193	▲ 4.3
	小国町	7,108	7,868	▲ 760	▲ 9.7
	飯豊町	6,615	7,304	▲ 689	▲ 9.4
	東置賜	米沢市	81,326	85,953	▲ 4,627
南陽市	30,437	32,285	▲ 1,848	▲ 5.7	
高畠町	22,471	23,882	▲ 1,411	▲ 5.9	
川西町	14,541	15,751	▲ 1,210	▲ 7.7	

【人口】 (速報値) (確報値) 単位：人

	R 2年	H 27年	増減
蚕桑地区	2,530	2,858	▲ 328
鮎貝地区	2,785	2,920	▲ 135
荒砥地区	3,017	3,382	▲ 365
十王地区	1,195	1,275	▲ 80
鷹山地区	1,048	1,185	▲ 137
東根地区	2,322	2,555	▲ 233
合計	12,897	14,175	▲ 1,278

【世帯数】 (速報値) (確報値) 単位：世帯

	R 2年	H 27年	増減
蚕桑地区	800	830	▲ 30
鮎貝地区	921	913	8
荒砥地区	1,167	1,133	34
十王地区	406	384	22
鷹山地区	356	372	▲ 16
東根地区	737	773	▲ 36
合計	4,387	4,405	▲ 18

※この数値は山形県速報値のため、今後総務省統計局が公表する数値と異なる場合があります。

【問い合わせ】 企画政策課情報係 ☎ 0238-85-6121

第26回 白鷹 紅花まつり

●期間 7/2 (金・半夏生)～18 (日)

●会場 町内一円紅花畑、山峡紅の里
荒砥駅紅の里SHOP

今年の紅花まつりは、コロナ禍であることを注視して、イベントなどはごさいませんが町内にある紅花畑を周遊してお楽しみください。
新たに中山地区には1haの「大紅花畑」が広がります。



紅花 colors [荒砥駅資料館企画展]

6月、7月展示「紅(あか)に集う」

●期間 6月7日(月)～7月30日(金)
※芸工大OB、OGの皆さんの紅を使った作品の展示をいただきます。

[藍と紅(あか)の交流展]

●期間 6月1日(火)～8月29日(日)まで
※紅花まつり期間の7月2日(半夏生)～7月18日の期間は土日可

●時間 9:00～17:00

●会場 山峡紅の里

※「二藍織」については、7月30日(金)正午まで

●展示内容

「紅花先染め振袖～万葉からの誘い～」

・白鷹産の最上紅花を使用し、万葉の紅(あか)を再現したものです。

「二藍織」

・紅花染めの糸と徳島県上板町の藍染め糸を使用し、日本古来の色を手織りで表現したものです。

[荒砥駅売店 紅の里SHOP]

紅花の開花情報、紅花畑のご案内、町内の観光案内などご案内いたします。

また紅花関連商品や白鷹銘菓、特産品を販売しております。



[紅花まつり写真コンテスト]

●題材 白鷹町紅花のある風景

●締切 令和3年8月31日(火)

●サイズ 4つ切りまたはワイド4つ切りのサイズのカラープリント写真

★グランプリ(1点)賞金10,000円・賞品

★特選(1点)賞金5,000円・賞品

★入選(2点)・・・賞品(5,000円相当)

※応募作品は、返却はできかねますのでご了承ください。

※発表につきましては、(一社)白鷹町観光協会ホームページで発表いたします。

※応募要項・詳細につきましては、観光協会ホームページをご覧ください。

[体験情報]

◆小松織物工房

内容:紅花染めハンカチ・機織り
体験料:ハンカチ1,200円・機織1,000円
場所:小松織物工房
4名様以内で県内在住の方に限ります。
1週間前までご予約ください。
詳しくは、お問い合わせください。
☎0238-85-2032

◆紅花(はな)の館

内容:紅花染めハンカチ
体験料:(絹)1,400円(綿)1,300円
場所:紅花の館
4名様以内で県内在住の方
2日前までご予約ください。
詳しくは、お問い合わせください。
☎0238-85-1883

◆花専科

内容:紅花のハーバリウム作り体験
体験料:1980円～
場所:ショッピングセンタースピカ内
6名様以内でご予約ください。
☎0238-85-1787

[山形銀行本店白鷹紅花まつり展]

●期間 7月6日(火)～7月9日(金)
※店内に紅花プランターを設置いたします。

[紅花摘み体験「紅花摘み猫の手隊」大募集]

摘んだ量に応じてお礼もいたします。事前に(一社)白鷹町観光協会までお問合せください。今年は県内の方のみお受けいたします。

●摘み取り時期

7月中旬予定となっておりますが、摘み取り可能な紅花畑をご案内いたします。



[みどころ情報]

●八乙女ヶ丘あじさい

八乙女ヶ丘八幡神社では、地元の方々によって植えられたあじさいが丘一面に広がりきれいに咲き誇ります。



●田んぼアート

蚕桑駅前夢プロジェクトによる田んぼアートで、神奈川県海老名市の「えび～にゃ」を題材とした田んぼアートです。



〇～新成人の皆さんへ～ 20歳になったら国民年金

国民年金は、年をとったとき、病気や事故で障害が残ったとき、家族の働き手が亡くなったときに、働いている世代みんなで支えようという考えで作られた仕組みです。

国民年金は、20歳以上60歳未満の方は加入することが義務付けられており、20歳になると日本年金機構から国民年金加入のお知らせが届きます。

国民年金のポイント

☑将来の大きな支えになります！

国民年金は20歳から60歳までの方が加入し保険料を納める制度です。国が責任をもって運営するため、安定しており年金の給付は生涯にわたって保障されます。

☑老後のためだけのものではありません！

国民年金は、年をとったときの老齢年金のほか、障害年金や遺族年金もあります。

障害年金は、病気や事故で障害が残ったときに受け取れます。また、遺族年金は加入者が死亡した場合、その加入者により生計を維持されていた遺族（「子のある配偶者」や「子」）が受け取れます。

☑国民年金の保険料

国民年金第1号被保険者及び任意加入被保険者の1カ月当たりの保険料は16,610円です。

これらの保険料に加えて、毎月400円の保険料を納めることによって、将来の年金額を多く受け取れる制度があります（付加年金）。

☑「前納割引制度」があります！

保険料をまとめて前払い（前納）すると、割引が適用されるのでおトクです。

☑口座振替・クレジットカードでのお支払い

口座振替を利用すると、金融機関等に行く手間と時間がはぶけ、納め忘れも防ぐことができます。さらに、「早割（当月末納付）」や「前納」で納めると、保険料が割引されます。

国民年金保険料のお支払い

学生納付特例制度

☑「学生納付特例制度」

学生の方は一般的に所得が少ないため、ご本人の所得が一定額以下の場合、世帯主の所得にかかわらず国民年金保険料の納付が猶予される制度です。

対象となる学生は、学校教育法に規定する大学、大学院、短期大学、高等学校、高等専門学校、専修学校及び各種学校（修業年限1年以上である課程）、一部の海外大学の日本分校に在学する方です。

☑申請について

「学生納付特例申請書」に在学期間がわかる学生証の両面コピーまたは在学証明書の原本を添付し、役場町民課戸籍年金係または年金事務所へ提出してください。

QRコード



※日本年金機構 HP「20歳になったら国民年金(YouTube)」をご覧ください。

〇国民年金保険料免除等の申請について

保険料が納め忘れの状態、万一、障害や死亡といった不慮の事態が発生すると、障害基礎年金や遺族基礎年金を受けられない場合があります。

経済的な理由等で国民年金保険料を納付することが困難な場合には、保険料の納付が免除・猶予となる「保険料免除制度」や「納付猶予制度（50歳未満）」がありますので、町民課戸籍年金係の窓口で手続きをしてください。

令和3年度分（令和3年7月分から令和4年6月分まで）の免除等の受付は令和3年7月1日から開始されます。また、申請時点の2年1カ月前の月分までさかのぼって申請することができます。

失業等により保険料を納付することが経済的に困難になった方で、申請を忘れていた期間がある場合は、町民課戸籍年金係または年金事務所へご相談ください。

「マイナンバーカード」取得キャンペーンのお知らせ!!

～平日なかなか役場に来られないという方へ～

【問い合わせ】 町民課戸籍年金係 ☎ 85-6129

マイナンバーカードの申請・受け取りのために、下記の日程で休日に役場窓口を開庁します。ぜひご利用ください。



開庁日	予約締切日	予約時間
7月25日(日)	7月21日(水)	【午前の部】 午前9時～11時30分
8月29日(日)	8月27日(金)	【午後の部】 午後1時～3時
9月26日(日)	9月24日(金)	

※休日の手続きには必ず予約が必要です。予約締切日の午後5時までお電話でご予約ください。

【予約：☎ 85-6129（町民課戸籍年金係）】

※新型コロナウイルス感染症の感染防止のため、人数を制限させていただきます。予約の状況によっては、予約締切日前に受付を終了させていただく場合がありますので、ご了承ください。

※各種証明書等の発行は行いませんので、ご注意ください。

～カードの申請・受け取り時にご用意いただくもの～
カードの受け取りは、以下の2つの方法から選択できます

※受け取り方法により、申請時にご用意いただくものが異なりますのでご注意ください

来庁いただくのは
1回のみです。

①役場窓口でカードを受け取る場合

申請

■役場へ来庁し、申請する場合は窓口で住所、氏名、生年月日などを確認させていただきますので、本人確認できる書類をご持参ください。

■QRコード付き交付申請書（再送付された申請書も可）で、窓口申請又はオンライン申請もできます。

受け取り

- 交付通知書（ハガキ）※役場から送付されます
- 本人確認書類（運転免許証など顔写真付きの身分証明書）
※顔写真付きのものがない方は、健康保険証など2点（学生の場合は、学生証+健康保険証など）
- 通知カード

②郵便（本人限定受け取りまたは簡易書留）でカードを受け取る場合

※申請者本人が役場窓口に来庁し、本人確認書類の提示が必要です。

申請

- 本人確認書類（運転免許証など顔写真付きの身分証明書）
※顔写真付きのものがない方は、健康保険証など2点（学生の場合は、学生証+健康保険証など）
- 通知カード

受け取り

- 本人限定受け取り郵便の場合は、受け取り時に本人確認書類を配達員か郵便局員に提示してください。
- 郵便局保管期間内に受け取れなかった場合は、役場窓口での受け取りとなります。

※役場窓口で申請する場合、顔写真はご持参いただくか、申し出があれば撮影も行います。

マイナンバーカードは原則本人受け取りです!

マイナンバーカードは公的な身分証明書になるため、原則本人受け取りとなっています。

ただし、身体的、精神的疾患で来庁が困難である方、施設入所中や、長期入院、コロナウィルス感染拡大により行動制限を受けている場合など、代理人による受け取りが認められる場合があります。

代理人による受け取りをご希望の場合は上記持ち物のほか、添付書類が必要になる場合がありますので、詳しくは戸籍年金係までご相談ください。



まだ間に合う! マイナポイントをもらおう!

令和3年4月末までにマイナンバーカードを申請した方はマイナポイントをもらうことができます。

カード取得後にマイナポイント申し込みを行い、9月末までのチャージまたはお買い物で、キャッシュレス決済サービスで使えるポイントが上限5,000円分（付与率25%）付与されます。

マイナポイントはスマートフォンアプリ、郵便局、イオングループ、セブン銀行のATM、ローソンのマルチコピー機などからも申請できます。「マイナポイント手続スポット」で検索いただくと、お近くの手続スポットが確認できます。

マイナポイントの利用および健康保険証としての利用には、事前にマイナポータルや、セブン銀行ATMでの登録が必要です。（健康保険証として利用する場合、医療機関ごとにカードによる受診開始時期が異なりますので、直接医療機関の方にお問い合わせください。）

さんぽ道

白鷹町史談会

絵馬に込められた 願いごと

十王の仏坂に「馬頭観音」とよばれている観音堂があります。このお堂には、馬の頭の彫刻がついた馬頭観音という仏像がまつられています。村の人々は、農作業をする馬を守る仏として4月18日にお祭りをしていました。



3頭の馬を彫刻した絵馬

また20枚の絵馬も納められています。絵馬というのは、昔は神社に自分の願いをきいてほしいとお祈りする時に生きた馬をおそなえしましたが、その代わりとして願いをかいた「絵の額」を納めるようになりました。堂内には、板に3頭の馬を彫刻した絵馬があります。奉納者は十王の渋谷安就（やすゆき）という人で、今から163年前の安政5年のことでした。松の木、馬、雲、水の流れが彫られていて、自分の家の馬が「丈夫で長く働き続けることができること、田が水不足にならないように」という願いが込められていることとされます。絵馬を彫った人は、長井市西根の長谷部吉之助という人で、十王の龍澤寺養蚕神社の彫工の一人です。（白鷹町史談会会長 平吹利数）

地域の歴史文化について、本号から4回お伝えします。次は7月号お楽しみに。



地域おこし協力隊通信

—— 第63回 ——

「四季折々に触れて」

地域おこし協力隊

笹本富士子



白鷹町での生活が、早いもので間もなく一年になります。皆さんが心配してくださった雪の暮らしも地域の方々に支えられ、桜花吹く春を迎えることが出来ました。移住前に住んでいた関東では、3月中旬頃から主にソメイヨシノが咲きますが、白鷹町では、4月上旬、関東では珍しいエドヒガンが咲くことや、古典桜の数の多さ、さらに開花時期も長く感じられ、水仙もたくさん見られて綺麗でした。6月に咲く紫陽花がどんな風に咲くのか今から楽しみです。季節折々の花便りを楽しみながら、地域おこし協力隊として励んで

いきます。

過日、紅花の種まきを体験させていただきました。昨年はコロナ感染予防対策で参加することができなかったのですが、やっと年間を通しての紅花の成長を見守ることができました。紅花の開花が楽しみです。商品の開発にも取り組んでいます。紅花染めの糸を手織りしてできた布を「呉藍布」と名付け、布ナプキン・トートバッグ・手ぬぐい・カイロなど、試行試作しています。ワタと藍の栽培も挑戦中です。たくさん挑戦したいことが多く、さらに楽しくなりそうな2年目です。

昨年取り組んでいる青芋も、今年もう一歩進めたいと思っています。現在、協力メンバーは3名です。もし興味がある方がいらっしゃいましたら、青芋の刈り取りや繊維を取り出すおびき、小物作りなどの作業に、ご協力いただけたらとても嬉しいです。皆さんのご協力の声掛けをお待ちしています。

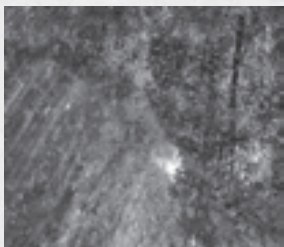

水面に映る新緑



◆ **YAフェア** 7/1 (木) ~ 7/30 (金)

夏休みを前にして、図書館では中高生が楽しく読める本(YA)をたくさん準備してお待ちしています。ぜひ手に取ってご覧ください。

Library

みんなの図書館

◎開館時間：午前9時～午後7時

◎7月の休館日：8日(木)、22日(木)

◆ **読書感想文講座** ~夏休み前におすすめです~

本を読んだけど、感想文を書くのって難しい！読書感想文がなかなか書けない…書き始めるのは、いつも夏休み終わるころ…そんな悩み、ありませんか？このチャンスに文章力を身につけよう！！お問い合わせ・申込みは図書館まで。

●7月11日(日)、18日(日)、25日(日) 午後2時～4時

◆ 『**男女共同参画週間図書展示会**』 6/23 (水) ~ 7/6 (火)

男女共同参画やSDGs関連図書を展示します。

第405回 おはなしの会

[日時] 7月3日(土) 午前10時～

[場所] 白鷹町立図書館

[内容] 七夕まつりお楽しみ会

☎0238-87-0217

《 **今月の新刊図書** 》 (掲載しているのは購入図書の一部です)

主な新購入図書	著者	主な新購入図書	著者
ザリガニの鳴くところ (本屋大賞翻訳小説部門第1位)	ディーリア・オーエンズ 友廣 純/訳	～大自然の景色を手本に作る、 ガラスケースのジャングル～	長谷 圭祐
沈黙の終わり (上・下)	堂場 瞬一	飛べ、暁 (児童書)	藤岡 陽子
エレジーは流れない	三浦 しをん	キプリング童話集 (児童書)	ラドヤード・キプリング
小説8050	林 真理子	おひさま わらった (絵本)	きくち ちき
★課題図書も取り揃えました。		ひ～ (絵本)	いとう ようい

おかげさまで

みなさまに愛され！

来館者数

50000人突破

突破

令和元年6月にリニューアルオープンしてから約2年、5月8日に来館者が5万人を突破しました。

5万人目の来館者は、鮎貝小学校2年生菊地悠真くんです。図書館からは、お祝いのメダル(職員手作り)や物語の本(中川館長著)などを記念として贈呈しました。本が好きな悠真くん、最近のお気に入り『かこさとしのおはなしえほんシリーズ』だそうです。お母さんの里美さんは、小学校で読み聞かせをするための本を探しに来館されたそうです。ちょうど開催していた「おはなしの会」にもご参加いただきました。

親子で楽しめる図書館、家庭や学校での読み聞かせが広がる図書館、みなさまにますます愛される図書館をめざしてまいります。みなさまのご来館をお待ちしています。



記念すべき5万人目の来館者となった菊地里美さんと悠真くん

ぜひ、ご活用ください！

しらたかがく

白鷹学講座開催支援事業

～皆さんが主体となり実施する事業に補助金を交付します～

白鷹学講座開催支援事業は、「白鷹で学ぶ」「白鷹を学ぶ」ために、町民が直接企画運営する事業に対して支援を行います。

学ぶ機会を作るのはもちろんのこと、町民の生きがい、町内の活気づくりや実施の過程で生まれるさまざまな「つながり」から豊かな人材を育成することなどを目的としています。

■活動報告：5月14日締切で募集したところ、下記の2団体より申請いただき、補助金の交付が決定しました。

★スクール・コンサートの会

『戦没作曲家・紺野陽吉の存在を伝える／
白鷹町の小・中学校を巡るスクールコンサート』

★スポGOM I 大会 in 四季の郷実行委員会

『～ゴミ拾いはスポーツだ！～スポGOM I 大会 in 四季の郷』

5月30日（日）、ゴミ0（ゼロ）の日に合わせて、『～ゴミ拾いはスポーツだ！～スポGOM I 大会 in 四季の郷』が開催されました。スポーツ感覚を取り入れたゴミ拾いで、美しい街並みづくりと、環境問題を知るきっかけに・・・実行委員会の想いが込められたこの企画には、町内のみならず、最上川流域から13チーム、60名にご参加いただきました。各チームごとに制限時間内に拾ったゴミの量を競い、心地よい汗を流しました。



まだ予算の上限に達していないため、随時募集に切り替えます。皆さんの新しい発想で、生きがいや地域の活気づくりにつながるような学びの場に、ぜひご活用ください。研修会やワークショップの開催など、対象経費（3万円以上）の100%を助成します。詳しくは、町ホームページをご覧ください。下記へお問い合わせください。

【問い合わせ】教育委員会生涯学習・文化振興係 ☎ 85-6146



みんなで障がい者を虐待から守りましょう！



障がい者虐待は次の3種類に分かれています

- ① 養護者（家族）による障がい者虐待
- ② 障がい者福祉施設従事者等による障がい者虐待
- ③ 使用者（事業主や同僚）による障がい者虐待

障がい者虐待を防止するために、地域や家庭でちょっと考えてみましょう

今は、新型コロナウイルスの感染症防止対策で外出する機会が減り、家の中で過ごす時間が多くなっています。家族内でもストレスを抱えている状況にあります。

私たち一人ひとりが障がい者虐待に対する認識を深め、普段の生活の中で気がついたことや、できることから行動することで、障がい者虐待の防止につながります。

守秘義務により、ご連絡していただいた方のお名前が周囲に漏れることはありません。安心してご相談・ご連絡ください。

障がい者虐待相談窓口
白鷹町地域包括支援センター ☎86-0112

どんな行為が障がい者虐待になるの？

- 身体的虐待・・・障がい者の体に暴行を加えたり、正当な理由がなく障がい者の身体を縛るなど、身動きのとれない状態にすること。
- 性的虐待・・・障がい者に無理やりわいせつなことをしたり、させたりすること。
- 心理的虐待・・・障がい者に対する暴言や拒絶するなどの対応、不当な差別や言動により精神的な苦痛を与えること。
- 放棄・放置・・・障がい者を放置し、食事や入浴、洗濯、排泄などの世話や介助をほとんどせず衰弱させること。また、必要な福祉サービスや医療、教育を受けさせないこと。
- 経済的虐待・・・本人の同意なしに障がい者の財産や年金、賃金などを使うこと。また、障がい者に理由なく金銭を与えないこと。

「新型コロナウイルス感染症」 高齢者として気をつけたいポイント

新型コロナウイルス感染症の流行で、外出が少なくなり、身体を動かす機会も減っているのではないかと思います。自宅での過ごし方や、お家でできる介護予防のポイントを紹介させていただきます。

動かない時間を減らしましょう。自宅でできる運動で体を守ろう！

- 座っている時間を減らしましょう！
立ったり、歩いたりする時間を増やしましょう。
- 筋肉を維持しましょう！関節も固くならないように気をつけましょう！
ラジオ体操のような自宅でもできる運動でも、筋肉の衰え予防に役立ちます。
- 日の当たるところで散歩くらいの運動を心掛けましょう！
天気が良ければ、屋外など開放された場所でからだを動かしましょう。



しっかり食べて栄養をつけ、バランスの良い食事を！

- こんな時こそ、しっかりバランス良く食べましょう！
多様性に富んだ食事を三食欠かさず食べることを意識してください。

お口を清潔に保ちましょう。しっかり噛んで、できれば毎日おしゃべりを！

- 毎食後、寝る前に歯を磨きましょう！
毎食後、寝る前の歯磨きをしましょう。義歯の清潔もとても大切です。
- お口周りの筋肉を保ちましょう。おしゃべりも大切です。
一日三食、しっかり噛んで食べましょう。

家族や友人との支え合いが大切です！

- 孤独を防ぐ！近くにいる者同士や電話などを利用した交流を！
外出しにくい今の状況こそ、家族や友人が互いに支え合い、意識して交流しましょう。
- 買い物や生活の支援、困ったときの支え合いを！
食材や生活用品の買い物、病院への移動などに困った際に、助けを呼べる相手をあらかじめ考えておきましょう。

出典：日本老年医学会

ふるさと
わたしは“白鷹町”で働いています。



職場データ

- (有)小嶋自動車整備工場
(白鷹町大字鮎貝 1009)
- 【事業内容】自動車修理・販売業
- 【従業員数】10人
- 【問い合わせ】
☎ 85-3164



(有)小嶋自動車整備工場

川部 春樹さん (萩野・35歳)

専門学校卒業後に車の整備士としてディーラーに勤めました。そこでは色々な経験をつむことができました。その経験を活かしこれまで以上に車に直接触れる仕事をしたいと考えるようになり、縁があり弊社に就職しました。

私の担当する業務は、車の点検や修理です。弊社は一般の乗用車だけでなく、大型車両や特殊車両の整備や点検まで行います。車両によって複雑な構造になっているため、その都度、車の構造や特徴を理解し業務にあたっています。

また、整備不良等の原因が直接事故に繋がってしまわぬよう、ボルト1本でも細心の注意をはらい整備を行っています。今後は、これまで以上に知識や技術を習得し、車の整備に付随する作業まで出来ればと考えています。高い意識を持ち精一杯頑張ります。



趣味は釣りで、船で沖まで出て魚を釣り上げた時は最高です!!

町報川柳 — 秘 —

出羽の水吸いて膨らむ秘伝豆	浦安市 鷹山 悠介
若い頃誰もが秘めた話の二つ三つ	山口 渡部喜美子
秘め事をなくして我が家笑みが増す	十王 松野いせ子
墓場まで持って行きますこの秘密	鮎貝 植木 英夫
年をとると秘密などなし前へ行く	十王 守谷 三郎
妻言わずサプライズをと結婚日	箕和田 土屋 平敏
旦那には内緒のはずが口に出て	箕和田 土屋 敏子
連れ合いに秘することなし夫婦旅	鮎貝 羽田 孝輝
思い秘め踏み出す一歩折れる意志	浅立 梅津美千子
秘密話堅く口止めすぐもれる	荒砥乙 木口 とよ
秘境の湯大自然に囲まれて	山口 児玉 保子
テレビ見るポツンと一軒家秘境の地	鮎貝 神保 玲子
年寄りが集まりこれ秘密よ大声でみんな大笑い	広野 新野智耶子
おそろべきコロナ秘めるはワクワクんだ	滝野 小関 俊英
神秘的光るくらげはゆらゆらと	高岡 安部 健一
コロナ禍にあつて秘伝のだしが生き	荒砥乙 保科 努
知りたいです健康長寿の秘訣	畔藤 菅 ひろこ
断捨離でかすかな期待秘宝出さず	荒砥甲 鈴木美貴子
掘り起す根っこにあつた秘策の字	荒砥乙 五十公野春巳
コロナ禍の自粛とけたら秘境旅	坂戸市 安達 功
桜花思いの丈を秘めて咲く	高玉 橋本つね子
旨いはず秘伝の垂れの隠し味	十王 守谷 勝助
ここだけの秘めた話につむじ風	菖蒲 小関 弘
円満の秘訣は文句言わぬこと	高玉 高橋 朝子

次回「風」六月二十五日まで／「輪」七月二十六日まで (※作品には、ふりがなを振ってください)

白鷹町大字荒砥甲八三番地 白鷹町役場企画政策課情報係 宛

※5月号「春」、6月号「秘」の掲載順が前後しました。お詫びいたします。

各種大会の入賞結果

【地区高校総体 5月8日(土)】

テニス競技

女子シングルス 優勝 松田琴美(長井北中出身)

女子ダブルス 優勝 松田琴美・須貝綾奈(白鷹中出身)

★県大会に向けてがんばります。

男子ダブルス 3位 佐藤真治・森谷大樹(共に白鷹中出身)



荒高掲示板

各種大会の
入賞結果!

【全国囲碁選手権大会山形県予選会

兼全国総合文化祭囲碁部門山形県予選会 5月8日(土)】

女子団体優勝 2年遠藤蓮華、嶽本結月、河井虹星(長井北中出身)

女子個人 優勝 遠藤蓮華 2位 嶽本結月 3位 河井虹星

★全国総合文化祭囲碁部門に遠藤蓮華、嶽本結月が出場決定

★全国囲碁選手権大会には、遠藤蓮華、嶽本結月、河井虹星が出場決定



給食に思いを込めて——

ちょうりじょうゆうびん

6月の予定献立表

—おらほの食材—

米・みず・アスパラガス・きゅうり・小松菜
・中玉トマト・ミニトマト・納豆・みそ等

日	曜日	料理名
1	火	ごはん、さばの味噌煮、旬の野菜の浅漬け、あさりのみそ汁、(中学のみ)お米のブルーベリータルト
2	水	コッペパン、ミートソース、チーズインサラダ、野菜スープ
3	木	ポークカレー、ウインナー、海藻サラダ
4	金	ごはん、鮭のメンチカツ、野菜と小魚のごまびたし、豚汁
8	火	ごはん、アジ磯辺フライ、炒めビーフン、玉ねぎと豆麩のみそ汁
9	水	食パン、鶏肉のトマトソース煮、カミカミサラダ、豚肉とキャベツのスープ、(中学のみ)スライスチーズ
10	木	肉どんぶり、中華サラダ、豆腐のみそ汁、(中学のみ)アセロラゼリー
11	金	ごはん、豚肉のパンソテー、切干大根のナムル、ワンタンスープ
14	月	五目うどん、ショウロンボウ、キャベツのおかか和え、(中学のみ)チーズ
15	火	ごはん、鶏肉のレモン漬け、大豆入りひじき煮、すまし汁
16	水	米粉コッペパン、自身魚のハーブ焼き、カレーソテー、スキムミルク入りコーンスープ、ミニトマト

6月4～10日は歯と口の健康週間です。それに合わせ、6月の給食には、噛み応えのある食材を使用した「カミカミ献立」を多く取り入れています。また、献立表にカミカミマークをつけて、噛むことを意識できるように工夫をしています。

歯と口の健康を保つには、食後の歯磨きはもちろん、規則正しい食生活や、よく噛んで食べる習慣を身に付けることが大切です。

給食を通して、子どもたちによく噛んで食べることの良さを伝えていきたいと思えます。

17	木	ごはん、チーズインハンバーグ、コールスローサラダ、玉ねぎのスープ、クラウンメロン
18	金	ごはん、かつおと大豆の味噌がらめ、野菜のからしあえ、じゃがいものみそ汁
21	月	ごはん、炒り豆腐、ごまびたし、えのきたけのみそ汁
22	火	ごはん、棒餃子、小松菜と油揚げの煮びたし、みそけんちん汁
23	水	食パン、ハムチーズフライ、ツナとほうれん草のサラダ、ミネストローネ、(小学校)いちごジャム、(中学校)黒ごまクリーム
24	木	ごはん、さんまの甘露煮、切り昆布煮、厚揚げのみそ汁、中玉トマト
25	金	ごはん、野菜カレーコロッケ、五目きんぴら、キャベツのみそ汁、白鷹産大豆の納豆
28	月	ごはん、ピザパン、調理場のきゅうり漬、小松菜のみそ汁、元気ヨーグルト
29	火	ごはん、いかよせフライ、五目豆、中華スープ、(中学のみ)お魚ふりかけ
30	水	コッペパン、タンドリーチキン、ゆで野菜サラダ、コンソメスープ

※この他、毎日牛乳が1本付きます。
※材料の都合により、献立を変更する場合があります。

第2次白鷹町健康増進計画 **元気ニコニコしらたか21****GENKINIKONIKOSHIRATAKA 21**

【問い合わせ】健康福祉課健康推進係 ☎ 86-0210

**お口からはじめる
全身の健康管理**

みなさんは、歯肉の腫れや出血、口臭が気になっていませんか？このような症状は歯周病の始まりで、進行すれば歯を失う一番の原因となります。

歯周病とは

歯と歯ぐきとの境目にある溝（歯周ポケット）にできた細菌のかたまりが原因で起こる感染症です。自覚症状がないまま進行し、初期の症状は歯肉の腫れや出血、末期になると歯を支える骨が溶け、歯が抜け落ちる恐ろしい病気です。成人の3分の2は歯周病にかかっているといわれています。

歯周病が及ぼす全身への悪影響

最近の研究では、歯周病や歯を失うことにより、全身にいろいろな影響が及ぶことが明らかになりました。

●動脈硬化

血管に侵入した歯周病菌が血管内にできた細菌のかたまりに感染し、血管の壁を厚くし血管を狭めることで動脈硬化を促進します。

●糖尿病

歯周病が重症化すると、血液中で血糖をコントロールするインスリンの働きが妨げられて糖尿病が悪化します。

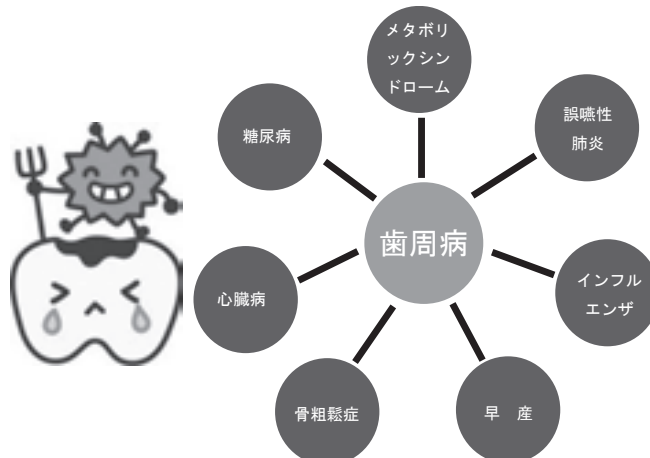

●心疾患・脳卒中

歯周病菌が心臓の血管の壁に付着して血管を狭め、狭心症や心筋梗塞など心疾患のリスクを高めます。また、血管の壁に付着した歯周病菌のかたまりが脳卒中の原因になることもあります。

●誤嚥性肺炎

飲み込む力が低下すると、食べ物やだ液が気管に入り込んでしまいます。気管に入っただ液中の歯周病菌により、肺が感染して誤嚥性肺炎を起こします。

**受けましょう！
歯周疾患検診**

白鷹町では、節目年齢の方に「歯周疾患検診」を実施し、その費用を助成します。対象の方は、この機会にぜひ検診を受け、歯周病や虫歯予防にお役立てください。

- 対象：令和3年度内に40歳、50歳、60歳、70歳になる方で、現在歯科の治療をしていない方
 - 費用：無料
 - 検診内容：歯肉の健康状態やむし歯の有無など
 - 医療機関：山形県歯科医師会に所属する県内の歯科医院
- ※対象の方にはご案内と受診券を送付いたします。受診券が届いたら、県内の歯科医院へ直接予約して受診して下さい。

★歯周病を予防することは、歯や口の健康を守るだけでなく、生活習慣病をはじめ、全身の健康を守ることもつながります。

★毎食後の歯みがきと歯科医院での定期的な検診で、お口から全身の健康を守りましょう！

しらたか4R情報

～ごみ減量 できることから はじめよう～

【問い合わせ】町民課くらし環境係 ☎ 85-6131

Refuse …不要なものは受け取らない
Educe …ごみを減らす
Reuse …再利用する
Ecycle …資源回収に出す

ごみ処理状況速報！

ごみの種類		年度 / 人口	H31/R1 13,422人	R2 13,155人	
生活系可燃ごみ			2,036 t	2,044 t	
生活系不燃ごみ			207 t	220 t	
①1人1日当たりのごみ排出量			458 g	471 g	
資源回収	集積所	古紙、布	189 t	223 t	
		空き缶	24 t	26 t	
		空き瓶	108 t	105 t	
		ペットボトル	22 t	23 t	
		プラ製容器包装類	43 t	46 t	
	イベント	集団回収	38団体 148 t	14団体 57 t	
		小型家電と古着の回収	3.5 t	2.9 t	
		廃食用油	0.1 t	0.2 t	
	②資源回収合計			537.6 t	483.1 t

目標を達成するには、1人1日あたり101gのごみの削減が必要！

ごみの減量化、資源化目標をご存じですか？

次世代へ継承できる良好な環境の保全と持続可能な社会の実現を目指し、平成27年に「白鷹町ごみ処理基本計画」で設定しました。

ごみの減量化、資源化目標（目標年度 / 令和6年度）

- ① 1人1日当たりの生活系ごみ排出量 370 g
- ② 資源回収量（集団回収を含む） 654 t

～ごみ減量のポイントは、ひと手間、ひと工夫～

「マイバック（エコバック）の徹底」

マイバック（エコバック）があれば、レジ袋は不要です。

「生ごみの水切り」

生ごみの約80%が水分です。水分をよく切ることで、悪臭や腐敗の防止、ごみの減量につながります。捨てる前にギュッとひとしぼりしましょう。

「使い捨て製品の使用を控える」

詰替えができる製品や、繰り返し使える製品を選びましょう。

「ごみ分別の徹底」

まぜればごみ、分ければ資源。ひと手間加えることで、ごみは資源になります。

～有価物集団資源回収奨励金を支給します～

白鷹町美しい郷づくり推進会議では、ごみの資源化、再生利用による減量化を推進し、リサイクルへの意識を高めるため、資源回収を行った団体へ奨励金を交付します。

- 対象団体 町内会、子ども会、女性団体、青年団体、老人クラブなど非営利の団体
- 対象となる有価物 古紙類、金属類

今場所を振り返って
 （白鷹山のコメント）
 今場所は負け越したが、色々気づいたこともある場所でした。勝つためには負けを恐れず、勝負しなければならぬと感じました。来場所は、しっかりと勝負していきたいと思えます。

取組	星取	決まり手
15日目	○	突き落とし
14日目	○	押し出し
13日目	○	押し出し
12日目	●	とつたり
11日目	●	寄り切り
10日目	●	下手出し投げ
9日目	●	寄り切り
8日目	○	押し出し
7日目	●	送り出し
6日目	○	押し倒し
5日目	●	足取り
4日目	●	寄り切り
3日目	○	寄り切り
2日目	○	押し出し
1日目	●	突き落とし

大相撲5月場所（5月9～23日）



負けを恐れず
 勝ちに向かって勝負する

白鷹山情報

交通災害共済に加入しましょう！

1日、約1円、年間400円の掛け金で、補償額が1日の治療でも2万円、最高額で100万円の見舞金が支給されます。会員の皆さまが、不幸にして交通事故に遭われ、災害を受けた場合に見舞金を差し上げ、お互い助け合う制度です。詳しい内容については、下記申請受付場所にパンフレットを用意しています。

《加入できる方》

- ・白鷹町に住民登録をしている方。
- ・就学のため県外および県内他市町村に住所を有する学生の方。

《共済会費》

一人年額400円。(共済期間中途に加入される場合も同額)

《令和3年度の共済期間》

令和3年7月1日から令和4年6月30日まで。

《令和3年度の申込期間》

令和3年6月30日まで。

※7月以降も随時受付しますが、共済開始日は受付日以降からとなります。

《申込受付場所》

町民課くらし環境係(役場庁舎1階)

新型コロナウイルス感染症の拡大防止のため、
地区ごとに受付日を設定しています。

- ・毎週月曜日・蚕桑地区
 - ・毎週火曜日・鮎貝地区
 - ・毎週水曜日・荒砥地区
 - ・毎週木曜日・十王地区、鷹山地区
 - ・毎週金曜日・東根地区
 - ・毎週月曜日の午後5時15分から午後6時30分まで「地区指定なし」
- ※指定日に都合がつかない場合は「町民課くらし環境係」☎85-6131までご連絡ください。

《申込受付時間》

午前9時から午後4時30分まで
※申込み書は配布しませんので(前年度加入者のみ配布)、加入希望の方は直接、町民課くらし環境係の窓口で手続きしてください。

ぼんやり運転要注意！！



気のゆるみや疲労が原因で、居眠りやぼんやり状態になり、重大事故が県内で連続発生しています！

●特徴

1. 国道等の幹線道路での死亡事故が多い。
2. 正面衝突、電柱等への衝突等の単独事故が多く、重大事故に発展しやすい。

交通事故防止のために！

- 疲れたらこまめな休憩を取りましょう。
- 前をよく見て運転に集中しましょう。
- スピードを控えましょう。
- 全席シートベルトを確実に着用しましょう。

飲酒運転は
凶悪犯罪！！

飲酒運転は、重大な交通事故を起こす恐れが高く、極めて危険で悪質な行為です。

飲酒運転を「しない、させない、許さない」を徹底し、みんなで飲酒運転を撲滅しましょう！

[中央公民館展示案内]

1 階町民ラウンジで
展示しています。

《書道コーナー》

【掲示期間】

6月に引き続き 7月31日まで

山田 香泉さん (荒砥)

井上 善峰さん (鮎貝)

柴田 美恵さん (十王)

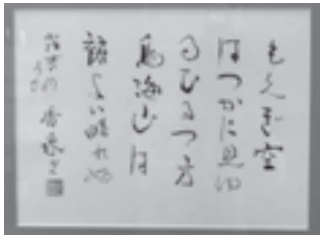

書・山田 香泉



書・井上 善峰

7月

デマンドタクシー
運行・予約受付カレンダー



日	月	火	水	木	金	土
				①	②	③
④	⑤	⑥	⑦	⑧	⑨	⑩
⑪	⑫	⑬	⑭	⑮	⑯	⑰
⑱	⑲	⑳	㉑	㉒	㉓	㉔
㉕	㉖	㉗	㉘	㉙	㉚	㉛

●運行日 毎週月曜～金曜日

●予約受付日 日曜～金曜日 (丸印の日)

※利用する際は、前日までご予約ください。ただし、当日午後1時以降の便を利用する場合は、当日午前9～11時まで予約すれば利用可能です。

●受付時間 午前9時～午後5時

※通常のタクシーとは異なり、乗り合いタクシーのため出発時間や到着時間に幅が生じます。時間に余裕をもってご利用ください。

デマンドタクシー予約センター ☎ 85-0365

5月の「町長交際費」と「町長の主な動静」

問 総務課総務係 ☎85-6120

●町長交際費

支出日	区分	支出額	内 容
5月6日	香典	20,000円	元助役弔慰金
5月17日	贈答品	2,940円	重要事業要望
5月17日	献花	20,000円	元助役弔慰生花
5月17日	御祝	3,360円	NIPPONIA 白鷹源内邸 オープニングレセプション

支出日	区分	支出額	内 容
5月17日	御祝	3,360円	大里神社例大祭
5月25日	贈答品	12,040円	町の特産品PR
5月25日	贈答品	3,100円	重要事業要望
	計	64,800円	

●主な動静

月 日	行 事 名
5月2日	令和2年度白鷹町成人式
5月6日	議会運営委員会
	全員協議会
	第3回白鷹町議会臨時会
5月12日	全員協議会
	置賜総合開発協議会第64回総会 定住自立圏推進協議会総会
5月13日	置賜地方町村会第2回定期総会
5月14日	定例課長会
	感染症対策本部会議・緊急経済対策本部会議
5月17日	西置賜農業改良普及事業推進協議会監査
	山形県町村会令和3年第2回総会
5月18日	山形県治水協会監査

月 日	行 事 名
5月25日	定例課長会
	(一社)白鷹町観光協会定時社員総会
5月26日	総務厚生常任委員協議会
	全員協議会
	産業建設常任委員協議会
5月27日	議会運営委員会
	日本赤十字社山形県支部白鷹分区運営協議会
5月30日	国道348号整備促進期成同盟会設立準備会 設立総会
	置賜広域行政事務組合議会全員協議会
5月31日	町消防団春季消防演習
5月31日	西置賜行政組合管理者会
	西置賜行政組合本会議

情報アラカルト
Information

インフォメーション

募 集

町営住宅
入居者を募集します

《町営住宅》

住宅に困っている方向けに整備した住宅の入居者を募集します。

▼神明アパート

●所在地 白鷹町大字鮎貝24
68-10

●募集戸数 2戸

●住宅形式 8+6+4.5畳十台

所+浴室、6+6+4.5畳十台所

+浴室

●家賃 所得額等により月額1
万6500円〜3万5600円

●入居資格 次の全てを満たすこと

①住宅困窮者であること

②入居世帯の収入が公営住宅法の基準以下であること

③原則として同居する親族がいること

④暴力団関係者ではないこと

●申し込みに必要な書類

入居者全員の所得がわかる書類（源泉徴収票の写しなど）、

個人番号が確認できる書類、本人確認書類など（詳しくはお問い合わせください。）

の上、建設課管理係までお申し込みください。

《共通事項》

●募集期間 6月15日（火）〜

6月30日（水）午後5時まで
※土日祝日を除く

●入居者の決定 7月中旬

●入居可能時期 7月下旬

●敷金 家賃の3カ月分

【申し込み・問い合わせ】

建設課管理係

☎85-6140

白鷹ソフト小村

入居者を募集します

●内容 1戸建てオフィス（木造2階建約70坪）

●使用料 5万9710円/月

●入居対象者 情報産業を営む個人・法人の方のほか、研究開発、起業、新事業の創出、分野への進出を目指す方

●申込方法 申請書等を商工観光課へ提出（郵送可）ください。

※提出書類や利用条件など、詳細は町ホームページをご覧ください。

だくかお問い合わせください。

【申し込み・問い合わせ】

商工観光課 商工振興係

☎87-0696



ソフト小村（外観）

町民プールの監視員を募集します

●雇用職種及び人員等

▼職種 プール監視業務

▼募集人数 若干名

▼勤務地 町民プール（白鷹中学校敷地内）

▼雇用予定期間 7月17日（土）〜8月22日（日）

▼勤務時間 午前8時30分〜午後5時（1時間休憩）

▼勤務内容 利用者の安全管理、水質管理のための機械操作及び施設の衛生管理など

▼報酬 898円〜926円/時間

▼通勤手当 片道2km以上、119円から支給

▼休日 シフト制

▼時間外勤務はありません

▼社会保険・雇用保険なし

▼災害補償は労災保険による

●応募資格 満18歳以上の方

●選考方法 会計年度任用職員登録申請書内容を審査、面接実施後決定し、直接本人に通知します。

●申込方法 会計年度任用職員登録申請書（教育委員会備付様式）に必要事項を記入し、教育委員会生涯スポーツ係まで提出してください。

●受付期間 7月9日（金）まで

●その他 毎日勤務することができなくても、監視員をしたいという方は、ご相談ください。

広告

宝くじ公式サイトでも宝くじを購入できます!!

特典1 たまる!つかえる!宝くじポイント

宝くじの購入で100円につき1ポイントの宝くじポイントが獲得できる!

宝くじ公式サイトや宝くじ売り場で1ポイント1円としてつかえる!

特典2 購入~受取までネットで完結!

24時間いつでも宝くじの購入可能! 抽せん結果も宝くじ公式サイトで確認!

当せん金は、登録した受取口座に自動でお振り込みするので、とっても便利!

特典3 宝くじ会員限定のキャンペーンに参加できる!

他にもお得な特典や便利なサービスいろいろ!
今すぐ「会員登録!!」



本件に関するお問い合わせ先

宝くじコールセンター TEL 0570-01-1192 (ナビダイヤル 有料) TEL 011-330-0777 (有料)
受付時間 10:30~18:30 (土・日・祝日、年末年始を除く) ※電話番号を十分ご確認の上、おかけ間違いのないようお願いいたします。

【問い合わせ】
教育委員会生涯スポーツ係
武道館 ☎88-7175

おしらせ

家庭菜園のススメ(プランター)家庭菜園の体験会の開催について

コロナ禍に対応し、家庭における食育をすすめるため、ベテラン農家を講師に招き気軽に取り組むことのできる「プランター」等を使用した家庭菜園」の体験会を実施します。初めての方もベテランの方も、興味のある方はどなたでも参加いただけます。子どもさんの参加も大歓迎です。体験会で使用する資材などはプレゼントいたします。また、秋には収穫した野菜を使用した料理教室も実施予定です。

●期日 7月24日(土) 午前10時~12時

●会場 どりいむ農園直売所前

●体験内容 プランターを使用したブロッコリー、白菜、大根の栽培体験(体験活動は秋にも予定しています)

●対象 白鷹町内の方(年齢は問いません。子どもさんの参加も大歓迎です。)

●申し込み期間 6月16日(水)~7月2日(金)まで

●その他 白鷹町ホームページにも掲載しておりますので、詳しい内容などはホームページもご確認ください。

【問い合わせ】

農林課農業振興係
☎85-6107

ひきこもり・不登校で悩んでいる方々へ

ご家族、友人、知人、もちろん本人でも構いません。年齢も一切問いません。どんな些細なことでも構いませんので、一度ご相談下さい。

《With優 相談会》

いつ 7月26日(月)

午前10時~午後2時まで

●どこで 白鷹町健康福祉センター

●内容 専門の相談員が無料で学校のことや就労のことについての相談に対応します。ご家族からの相談も受け付けます。

【問い合わせ】

NPO法人With優
☎0238-33-9137

令和3年度西置賜地区中学校総合体育大会の開催について(地区内の皆様へ)

●5月6日(木)現在において、地区中体連大会は、6月19日(土)、20日(日)実施する予定です。

●大会当日の会場への入場は、生徒、引率教員、大会役員、選手のみとさせていただきます。なお、一般の方の入場は、新型コロナ感染症感染拡大防止の観点からお控えいただきますようお願いいたします。

※ただし、新型コロナの感染状況により変更になります。

スポーツ吹矢

無料体験会のお知らせ

●いつ 6月25日(金)

午後1時30分~2時30分

●会場 つどいの場 なないろ

●内容 アップ(UP)体操

午前9時30分~10時30分

●どこで 蚕桑地区コミュニティセンター

●持ち物 シューズ、飲み物
※会場では、新型コロナウイルス感染症対策として、消毒液や体温計などを準備しています。
※入り口、トイレなど車イスの方でも利用しやすい環境です。
※マスクの着用をお願いします。

【問い合わせ】

チームしらたかプラス 金田
☎090-3815-5694

アップ(UP)体操教室を開催します

あなたの生活に、運動習慣を取り入れ、体年齢・体力・筋力そして免疫力をアップしてみませんか。

●開催日 毎週木曜日(祝日は休み)

●時間 午前10時から12時

●内容 アップ(UP)体操

(講師の指導による)

●参加料 300円

●会場 つどいの場 なないろ

(荒砥乙327-3)
【申し込み・問い合わせ】

広告

お客様感謝デー特別企画

白鷹町パークゴルフ場 無料開放日

7月3日(土) AM9:00~PM5:00...PG場無料開放
4日(日) PM1:30~PM4:00...無料技術講習会

※技術講習会参加希望者は当日PM1:30までに白鷹PG場こぶしコース東屋に集合して下さい。白鷹町PG協会員と一緒に4人1組でプレーします。
※パレス松風フロント受付にてPG用具無料貸し出しいたします。

入湯料 ~~300円~~ → 250円
期間: R03年07月1日~ R03年07月31日迄
小学生 150円 → 100円
温泉でゆっくりとお過ごし下さい。

鷹野湯温泉 ☎0238-65-1001
パレス松風 白鷹町十王5667-8

支えあう地域づくりなないろの会
☎080-1815-3289
(午前中のみ受け付け)

町卓球大会のお知らせ

●いつ 7月18日(日)
午前9時～

●どこで 荒砥小学校体育館

●種目

- ①団体戦(3人1組で3単 男女混合でも事前にメンバーを組んでもよい。組めない場合、当日抽選にて団体参加可能・1枠不戦敗にて2人参加も可)
- ②シングルス(一般の部・学生の部・小学生の部・ラージボールの部)(学生の一般の部参加可)

●参加資格 白鷹町民・白鷹町の企業に勤務又は関わりを有する者

●参加料 1人1種目100円
※詳細は、開催に向けて内部で検討いたします。

※内容等に関し、時節柄変更等もありますので、ご承知おき願います。

【問い合わせ】

加藤 ☎85-2905

七夕飾りのご案内

四季の郷駅に学校、企業、団体のご協力により七夕飾りを展示します。是非ご覧ください。

●期間 7月2日～8日まで

●どこで 四季の郷駅前

●その他 展示のみでイベント等はございません。

●主催 四季の郷駅で楽しむ会

FCホークスエンジョイ
キッズサッカー参加者
大募集

●活動場所 白鷹町東陽の里グランド

●カテゴリー

■U6(年中～年長)の部

毎月第1・第3月曜日
18時30分～19時30分

■U9(小1～小3年)の部

毎月第2・第4月曜日
18時30分～19時30分

●参加費 年間2000円(保険料込・開始日～令和4年3月31日分)

※最初の活動日に担当スタッフへお渡しください。

●申し込み 下記のアドレスに、

お子さんの氏名・性別・生年月日・保護者氏名を記入してお申し込みください。(kawai95@icloud.com)

【問い合わせ】

高橋 政和

☎080-6049-6012

川井 久吾

☎090-6625-5082

令和3年度山形県介護支援
専門員実務研修受講試験の
ご案内

●試験日時 令和3年10月10日(日) 午前10時

●試験会場 山形市内(受験票交付時にお知らせします)

●受験資格 保健、医療、福祉の分野で5年以上かつ900日以上の実務経験がある方

※資料請求及び試験に関することは左記にお問い合わせください。

【問い合わせ】

社会福祉法人山形県社会福祉協議会人材研修部人材係

☎023-622-2776

山形県健康福祉部高齢者支援課
☎023-630-3124

河川等の伐採木を無償で提供します

県では、河川の管理上支障となる樹木を伐採しており、この支障木を薪などに利用する一般の方に無償提供します。なお、提供物がなくなり次第終了となります。事前の申し込みは必要ありません。詳細は、県のホームページをご覧ください。なお、営利目的や他人への転売等を目的とする場合は提供できません。詳しくは左記までお問い合わせください。

【問い合わせ】

置賜総合支庁 西置賜河川砂防課 ☎88-8234

白鷹町産材を使った
イスづくりとモルツ
ク体験

●いつ 6月20日(日) 10時・11時・13時・14時から1時間程度

●どこで パレス松風コンベンションホール

●対象 小学生以上

●参加費 1組2000円

※お申し込みは先着順とさせていただきます。

※詳しくはお問い合わせください。

【問い合わせ】
パレス松風 ☎85-11001
(担当地域おこし協力隊 廣瀬)

弁護士によるB型肝炎
特措法電話相談会を実施
します

●いつ 7月10日(土) 午前10時～午前12時

※詳しくはお問い合わせください。

【問い合わせ】

全国B型肝炎訴訟 新潟・山形
・福島事務所

☎025-2223-1130
(平日午前9時～午後5時)

農産直売所
(各イオン店舗内)
生産者募集中です!

弊社で展開する直売所でああなたの野菜・果物を販売してみませんか。まずはお気軽にご連絡ください。

お問い合わせ 株式会社やまがた物産振興機構(長崎市西ヶ谷2-1-26)
TEL 0238-83-2201(担当:通販店舗部 齊藤)

「つどいの場」・「のどかカフェ」 1か月カレンダー

17	木	つどいの場 なないろ「運動・茶話会」 内容：アップ（UP）体操教室 AM10：00～12：00（300円）
18	金	つどいの場 にじ「いきいき百歳体操と茶話会」 AM10：00～12：00（200円）
19	土	つどいの場 にじ「なないろ食堂」 AM11：30～13：30（子ども200円、大人300円）
20	日	
21	月	つどいの場 なないろ 内容：「輪投げ」AM10：00～12：00（200円）
22	火	つどいの場 にじ「カラオケ」 AM10：00～12：00（200円）
23	水	ちょぼらの家「のどかカフェ」 PM2：00～3：30（無料）
24	木	つどいの場 なないろ「運動・茶話会」 内容：アップ（UP）体操教室 AM10：00～12：00（300円）
25	金	つどいの場 にじ「いきいき百歳体操と軽食（おにぎり）」 AM10：00～12：00（300円）
26	土	
27	日	
28	月	つどいの場 なないろ「趣味活動・茶話会」 内容：ほだき教室と茶話会 AM10：00～12：00（300円）
29	火	つどいの場 にじ「風船バレー」 AM10：00～12：00（200円）
30	水	
1	木	つどいの場 なないろ「運動・茶話会」 内容：アップ（UP）体操教室 AM10：00～12：00（300円）
2	金	つどいの場 にじ「いきいき百歳体操と茶話会」 AM10：00～12：00（200円）
3	土	
4	日	
5	月	つどいの場 なないろ「うたって免疫力アップ」 AM10：00～12：00（300円）
6	火	つどいの場 にじ「うたって免疫力アップ」 AM10：00～12：00（300円）
7	水	
8	木	つどいの場 なないろ「運動・茶話会」 内容：アップ（UP）体操教室 AM10：00～12：00（300円）
9	金	つどいの場 にじ「いきいき百歳体操と茶話会」 AM10：00～12：00（200円）
10	土	
11	日	
12	月	つどいの場 なないろ「趣味活動・茶話会」 内容：ほだき教室と茶話会 AM10：00～12：00（300円）
13	火	つどいの場 にじ内容：七夕まつり 昔なつかしいイルカ汁 AM10：00～12：00（300円）
14	水	
15	木	つどいの場 なないろ「運動・茶話会」 内容：アップ（UP）体操教室 AM10：00～12：00（300円）
16	金	つどいの場 にじ「いきいき百歳体操と茶話会」 AM10：00～12：00（200円）

【各施設の所在地と問い合わせ】

●「つどいの場 にじ」・「つどいの場 なないろ」について

- ・つどいの場 にじ：鮎貝 3235 番地
- ・つどいの場 なないろ：荒砥乙 327 番地の 3
支えあう地域づくりなないろの会 ☎ 080-1815-3289

●「のどかカフェ」について

- ・ちょぼらの家：荒砥甲 373 番地の 8
健康福祉課地域包括支援センター係 ☎ 86-0112

成年後見制度

～こんなときにご利用ください～

成年後見制度とは、認知症や知的障がい、精神障がいなどによって物事を判断する能力が十分でない方について、家庭裁判所によって選ばれた成年後見人等が、財産の管理や福祉サービス等の契約を行い、ご本人の権利を法的に守り生活を支援する制度です。

★具体例1：年金生活の一人暮らしのおばあちゃんが訪問販売で必要もない高額な商品を買ってしまう。

★具体例2：最近、物忘れが激しく認知症の疑いがあり、一人暮らしのためお金の管理など老後がとても不安だ。

★具体例3：お金の計算や管理が苦手で、高いものを買ったり、役所や銀行などの手続きを行うときは母親に任せていたが、母親が病気で倒れてしまった。

～このようなお困りごとなどありましたら、ぜひご相談ください！～

【問い合わせ】

成年後見制度相談窓口・白鷹町地域包括センター係
☎ 0238-86-0112

ふれあいほっとライン

☎ 023-630-2876

[月～金] 午前8時30分～午後5時15分

《相談員対応：午前9時～午後4時15分》

※土・日・祝・年末年始は休み

※メールおよびFAXは24時間受付けています。

[E-mail] yshogaku@pref.yamagata.jp

[FAX] 023-630-2874

☆子育ての悩みを1人で抱えず、電話でお話してください。相談員がご一緒に考えます。

☆相談の秘密は守ります。子どもからの相談にも応じます。

【問い合わせ】

山形県教育庁生涯教育・学習振興課

☎ 023-630-2872



7月の子育てページ

●母子健康手帳の交付

お母さんとお子さんの健康を守るために、妊婦さん全員に交付しています。随時交付しますが、保健師が留守の場合がありますので、事前に電話などでご連絡ください。

場 所：健康福祉センター

※妊娠届出書に個人番号（マイナンバー）の記入と本人確認が必要となります。届出時は、次の①、②のうちいずれかをお持ちください。

- ①個人番号カード
- ②個人番号通知カードと妊婦本人の確認ができるもの（運転免許証、パスポートなど）

問い合わせ：子育て世代包括支援センター
（健康福祉課健康推進係内） ☎86-0210

●乳幼児健診

期日	健診	対象児
7日 (水) 午後	3カ月児	令和3年2月13日～ 3月生まれ
	9カ月児	令和2年8月13日～ 9月生まれ
21日 (水) 午後	1歳6カ月児	令和元年10月16日～ 12月生まれ

会場：子育て支援センター「にこぽーと」
受付時間：個別にご案内します。
持ち物：母子健康手帳、バスタオル、交換用オムツ、問診票、その他お子さんに必要なもの
※対象の方には郵送でご案内します。
※問診票と母子健康手帳の「保護者の記録」を必ず記入しておいでください。
※お子さんが当日具合が悪かったり、1週間以内に人にうつる可能性のある病気にかかったりしたときは、事前に電話などでご連絡ください。
問い合わせ：子育て世代包括支援センター
（健康福祉課健康推進係内） ☎86-0210

●子育て支援センター「にこぽーと」あそび広場

利用時間：午前9時30分～午後3時30分
休館日：毎週土曜日

期日	時間	イベント
6日(火)	午前9時45分～11時	赤ちゃん広場身体測定
7日(水)	午前11時15分～11時30分	七夕お楽しみ会
8日(木)	午前9時45分～11時	すこやか広場身体測定
15日(木)	午前11時15分～11時30分	おばあちゃんの読み聞かせ会
16日(金)	午前10時30分～11時10分	にこにこふれあい体操
26日(月)	午前10時30分～11時30分	おばあちゃんのお茶会
28日(水)	午前9時45分～11時	制作活動
30日(金)	午前11時15分～11時30分	誕生会(誕生児要予約)

問い合わせ：子育て支援センター「にこぽーと」

☎ 87-0083

●すくすく発達相談会

子どもの発達発育に詳しい専門家（臨床心理士）による、ことばや発達などの個別相談会を開催します。

期日	時間	対象
14日 (水)	午後1時～4時 (1人1時間程度)	幼児から小学生程度の 児童とその保護者

《すくすく就学相談会》

期日	時間	対象
14日 (水)	午後1時～4時 (1人1時間程度)	小学校入学にむけて相 談したい方

会場：健康福祉センター
※要予約。相談を希望する方はお問い合わせください。
問い合わせ：子育て世代包括支援センター
（健康福祉課健康推進係内） ☎86-0210

●離乳食サロン

ママたちで交流しながら、楽しく離乳食を学ぶサロンです。

期日	時間	対象
13日 (火)	1回目：午前9時30分～ 2回目：午前10時30分～	離乳食を学びたい方

会場：子育て支援センター「にこぽーと」
内容：離乳食のポイントについてのお話
定員：各回4名まで
持ち物：母子健康手帳、筆記用具
保育：希望される方は申し込み時にご予約ください。
申し込み：7月6日（火）まで「にこぽーと」へ
問い合わせ：子育て世代包括支援センター
（健康福祉課健康推進係内） ☎86-0210
子育て支援センター「にこぽーと」
☎87-0083



つぶやき
ひがしね保育園

「これは何の音!？」

青空の下、裸足になって田植えをしている時のこと。田んぼに足が、スボスボ…ポボボ…音を立てながら沈んでいくと。

- Aちゃん：田んぼがおならをしているみたい。
- 保育士：えっ！田んぼのおなら？
- Bちゃん：カエルがおならしたんじゃない？
- Cくん：オタマジャクシもいたもん！
- 保育士：カエルの家族が住んでいるのかもね。
- Dくん：ポワァ！って、お父さんカエルのおならだよ！

みんなで顔を見合わせ大笑い。
泥で足が抜けなくて尻もちをつきながら、頑張った田植え。秋の収穫が楽しみです！

7月の健康カレンダー

●令和3年度同日検診のお知らせとお願い

令和3年度の同日検診は、新型コロナウイルス感染拡大防止のため、3つの密（「密閉した空間」、「密集した場所」、「密接した場面」）を避け、受診人数を分散させる等の感染対策を徹底した上で実施いたします。

①受付時間は午前7時30分～9時40分です。混雑を避けるため、受付時間を地区ごとに分けて実施します。

②バスによる送迎を希望する方は申し込みが必要です。詳しくは、問診票送付時にご案内いたします。

《注意》

- ①健康保険証を持参してください。
- ②肝炎ウイルス検診は、40歳以上で今まで受けたことのない方が対象です。肝炎ウイルス検診受診券（無料券）をお持ちの方は、保険証と一緒に持参してください。
- ③国民健康保険以外の方で、特定健診を希望される方は、受診券と保険証を持参してください。

《十王・鷹山地区の同日検診日程》

期日	対象地区	受付時間	場所
7月19日（月）	十王1～6	午前7時30分～9時40分	十王地区 コミュニティセンター
7月20日（火）	十王7～10 滝野地区		
7月21日（水）	萩野地区 中山地区		

●乳がん・子宮頸がん検診

期日	対象地区	場所
7月5日（月）	十王1～4	南陽検診センター
7月7日（水）※	十王4～7	
7月14日（水）	十王8～10	
7月29日（木）	滝野・萩野（一部）	

受付時間：午後1時～1時30分

◎検診の案内は検診日の約1カ月前に郵送します。

※7月7日のみ送迎バスが出ます。

●「運動で自分磨きプログラム」

内 容	日 時 ・ 会 場
昼下がりの美姿勢ヨガ	12日（月曜日／午後2時30分～3時30分） 蚕桑地区コミュニティセンター
金曜日の筋活レッスン	2日・16日（金曜日／午後2時30分～3時30分） 白鷹町文化交流センターあゆむ
週末の体幹リセット	9日（金曜日／午後7時30分～8時30分） 東根地区コミュニティセンター
火曜日のリズムストレッチ	20日（火曜日／午後7時30分～8時30分） 東根地区コミュニティセンター

■参加費：無料 ■定 員：＜蚕桑・鮎貝：30名＞ ＜東根：20名＞

※初めて参加する方は、事前に健康推進係へ申込書の提出が必要です。

【お問い合わせ】 健康推進係 ☎86-0210

7月の窓口延長・相談日・開催日

●窓口業務時間延長（午後7時まで）

毎週月曜日（祝日の場合は翌開庁日）

●弁護士相談

日時：7日（水）午後2時10分～4時10分

場所：老人福祉センター「八乙女荘」

※相談日の前々日午後5時までにご予約ください。

問い合わせ：白鷹町社会福祉協議会 ☎86-0150

●婚活応援室

日時：毎週火曜日 午後1時30分～8時

会場：「K's space」（山口・喜多楼となり）

問い合わせ：健康福祉課子育て支援係 ☎86-0212

●農業委員会

総会開催日：26日（月）午後3時～

受付締切日：9日（金）

問い合わせ：農業委員会農地調整係 ☎85-6128

●山形県救急電話相談

小児救急（15歳未満）：

プッシュ回線・携帯電話#8000、ダイヤル回線・IP電話・PHS023-633-0299

大人の救急（15歳以上）：

プッシュ回線・携帯電話#8500、ダイヤル回線・IP電話・PHS023-633-0799

日時：毎日午後7時～翌朝8時

美しい風景写真

100人展

《パスポート適用事業》

- いつ 7月17日(土)〜8月15日(日)
- 午前9時〜午後7時
- どこで ギャラリー
- 休館日 月曜日(月曜が祝日の場合はその翌日)
- 観覧料 一般個人500円、大学生・高校生200円、中学生以下無料



▲写真・三枝仁也

主催・お問い合わせ
白鷹町文化交流センター
協力 隔月刊『風景写真』

桂吉彌 落語会

《パスポート適用事業》

- いつ 7月25日(日)
- 午後1時30分開演 (午後1時開場)
- どこで ホール
- 入場料 ※全席自由
- 一般……………2500円
- 高校生以下……………1500円
- (当日500円増し)



定員 100名
チケット あゆーむ、中央公民館ほか ※未就学児の入場はご遠慮ください
主催・お問い合わせ
白鷹町文化交流センター
協力 米朝事務所
本町10度目の公演。前座は桂弥太郎。

銀塩フィルムで捉えた日本の美しい風景。全国公募の作品群から厳正な審査で選ばれたアマチュア写真家の作品と招待作家の作品100点を展示。

彦坂禮三

和紙ちぎり絵の世界

《パスポート適用事業》

- 6月27日(日)まで
- 時間 午前9時〜午後7時
- どこで ギャラリー
- 休館日 6月21日(月)
- 観覧料 一般個人500円、大学生・高校生200円、中学生以下無料

白鷹町文化交流センターAYU:M

[TEL] 85-9071 [FAX] 85-9072
[E-mail] shirataka@ayu-m.jp
[URL] http://www.ayu-m.jp/



[開館時間]

午前9時〜午後7時

※夜間のご予約がある場合は午後10時まで(ギャラリーを除く)

令和3年7月までの休館日

6/21(月)・28(月)
7/5(月)・12(月)・19(月)・26(月)

白鷹町総合型地域スポーツクラブ通信

RO*KKUを楽しもう!

マスク着用厳守。手洗い、うがい、換気、3密を避ける等、皆で感染予防に心がけましょう。

◎セルフ整体教室

- いつ 毎週金曜日
- 今回は、6月18日(金) 6月25日(金)
- 時間 午前9時30分〜
- 場所 白鷹町武道館
- 対象 大人
- ◎はじめてのリラクゼーションヨガ

◎走りっかクラブ

- いつ 毎月第2、4木曜日
- 今回は、6月24日(木) 7月8日(木)
- 時間 午後7時30分〜
- 場所 白鷹町武道館
- 対象 大人

◎座禅&ストレッチ教室

- いつ 毎月第2、4水曜日
- 今回は、6月23日(水) 7月14日(水)
- 時間 午後7時30分〜
- 場所 金鐘寺(荒砥)
- 対象 大人

◎ストレッチポール教室

- いつ 毎月第1、3木曜日
- 今回は、6月17日(木) 7月1日(木)
- 時間 午後7時30分〜
- 場所 白鷹町武道館
- 対象 大人

白鷹町総合型地域スポーツクラブ
ゆめスポしらたか
RO*KKU
(事務局:白鷹町スポーツ協会内)
＜問合せ先＞
tel.87-8988
E-mail rokku@sgic.jp
ホームページ「ゆめスポしらたか」で検索。
または、

◆参加費 ※走りっかクラブのみ、参加費(年払/3000円。)です。
・会員 500円
・会員以外 1000円
※会員登録(有料)すると、各教室初回無料となります。

入会希望の方は、直接各教室へお越しください。
入会いたたくと当日の参加費は無料となります。入会せずに参加される場合には、参加費(1000円)がかかります。

●ご結婚おめでとう

渡邊健太郎 荒砥乙
内海 幸子 荒砥甲

●こんにちは赤ちゃん

金子 芽依 (大樹 葉月) 荒砥甲
青木 翔愛 (繁之 春佳) 鮎貝

●まちの人口

(令和3年5月31日現在／()は前月比)

- ・人口 13,106人 (▲17)
 - 男性 6,471人 (▲6)
 - 女性 6,635人 (▲11)
- ・世帯数 4,725戸 (▲7)

●おくやみ

山口美智子 (72) 荒砥甲 小形せつ子 (87) 畔藤
佐藤フクエ (87) 黒鴨 長谷部左津 (82) 高玉
岩澤 英治 (83) 荒砥乙 橋本ちよ子 (83) 荒砥甲
奥山 龍雄 (92) 下山 渡部きよ子 (91) 箕和田
新野 杏奈 (15) 十王 迎田 みつ (84) 箕和田
樋口よし系 (89) 鮎貝 竹田 昇一 (87) 佐野原
佐藤 一郎 (91) 高玉 今野美枝子 (69) 滝野
小谷部てる子 (88) 横田尻

— 表紙の写真 —



東京2020オリンピック聖火リレーの白鷹町区間でアンカーを務める紺野稜真さん(萩野)へと、村上達也さん(浅立)から聖火の火が送られた瞬間です。

当日は天候にも恵まれ、白鷹町役場から荒砥小学校へ8人のランナーによって、聖火とそれぞれの思いが繋がれました。

【表紙：紺野稜真さん、九里学園高等学校2年生(右) 村上達也さん、特別養護老人ホーム白光園勤務(左)】

Editorial Note

編集後記

▼今月は学校行事の取材が多く、町内小中学校をあちこちと回らせていただきました。自然に触れ合う学習が多く、白鷹町ならではの授業が展開されているなど感じたところでした。そんな私も、小学校時代に泥まみれになりながら田植えをした記憶がよみがえりました。

こうした学習の中には地域の皆さんや関係者の皆さんの支えがあってこそだなあと改めて感じました。児童や生徒たちが言う、授業の終わりの感謝の言葉がとても印象的でした。(こだま)

— お詫びと訂正 —

本紙の5月号13頁に掲載の「限度額適用認定証の申請をしていただくと便利です」の欄で「対象となる方」に「③70～74歳の方で医療費の一部負担割合が3割の方」が抜けておりました。

お詫びして訂正いたします。

Ambitious!

夢に向かって、熱くなれ。

『チームを 背中で引っ張る!』



今回紹介するのは、FCホークスサッカースポーツ少年団でキャプテンを務める、東根小学校6年生の鈴木隆之介くんです。

鈴木くんは、父の影響で、サッカーに興味を持ち同少年団への入団を決意しました。入団以来、めきめきと力を付け、最終学年となる今年、チームのキャプテンを任せられるようになりました。

現在、特に頑張っていることは、「キャプテンとして、

積極的に声をかけたり、まとめること」と話す鈴木くん。キャプテンとして、自覚を持ち練習に取り組んでいる姿勢がうかがえました。また、試合の中でも司令塔の役割を果たす鈴木くん。取材の際には、見事なドリブルとシュートを見せてくれました。

指導者からも、「シュートの強さや、ボールコントロールは素晴らしいものがある」「チームの顔でもあり、他チームからも一目置かれる存在」と高く評価されています。また、「チームを背中で引っ張ってくれる存在」とも語ってくださいました。そんな鈴木くんにはチームの良いところはと尋ねると、「一人ひとりが上手くなろうと、最後まで諦めないところ」と答えてくれました。今後の目標は、全日本U-12サッカー選手権大会、山形県大会でのベスト4と力強く語ってくれた鈴木くん。

これからも目標に向かってチーム一丸となり、ボールを追う日々が続きます。

楽しく活動しています！
みんなも一緒にサッカーしよう！

所属チームの紹介

FCホークスサッカー スポーツ少年団

- 活動日 主に木・金の夜、土・日の日中
- 場所 東陽の里グラウンド
- 団員数 40人
- 代表 岡田 明



Profile

FCホークスサッカー
スポーツ少年団

東根小学校6年

鈴木 隆之介くん (畔藤)

ドリブルが得意で、ダブルタッチで相手を抜き去ります!!



※「Ambitious」とは、『大志を抱け（大きな望みを持って）』という意味です。