

SHIRATAKA PUBLIC RELATIONS

広報しらたか

8

Aug.2018
No.1234



青春の夏、
主役は自分。

町内緊急メール 配信サービス

町では、町民の皆さんへの緊急メール配信サービスを開始しています。配信内容は、Jアラートにて配信される国民保護情報や町からの緊急情報等です。登録は簡単ですので、ぜひご登録ください。
【問い合わせ】総務課防災管財係 ☎85-6122

登録までの流れ

①空メール送信

携帯電話・スマートフォン、パソコンから (touroku@kinkyu-shirataka.jp) に空メールを送信する。



←QRコードからもアクセスできます。

宛先：touroku@...
件名：
本文：

送信

配信希望を登録するためのURL入りのメール（配信元ス：haishin@kinkyu-shirataka.jp）* が返信されてくるので、そこにアクセスする。

仮登録が完了しました
下記URLをクリックして登録を行ってください。
http://XXXXXXXXXX/XXXXXXXXXXXXXXXXXX

③必要情報入力

登録用ホームページで必要事項を入力し、登録する。

氏：××
名：×××
住所：○白鷹町内
○町外
登録理由：
○白鷹町に居住している
○白鷹町に実家がある
.....

「登録完了」のメールを受信し、登録完了を確認する。



登録が完了しました
XXXX@XXXXX.XXXが追加されました。

* URL入りメールが受信できない場合は、迷惑メールのフィルタ機能等を見直してください。受信許可の際はドメイン指定にて kinkyu-shirataka.jp を指定してください。

iPhone ご利用の町民の方へ

本システム利用登録においては空メールの送信が必要となっておりますが、メーカー（apple社）側の仕様により、iPhoneについては件名/本文ともに空白のメールはそのままでは送信できない仕組みとなっております。（2018年7月時点）

なお、以下の手順（①→②）により、空メールの送信が可能となります。

- ①メール本文に、空白など任意の文字を1文字入力する。
- ②打った文字を削除する。

システムからの自動返信メールが届かない場合

お手数ですが、以下をご確認ください。

- ・ドメイン指定受信設定により、受信対象から除外されていないかどうか。
- ※除外されていた場合は kinkyu-shirataka.jp を許可リストに追加してください。
- ・迷惑メールフォルダに振り分けされていないかどうか。
- ・時間をおいて手動でメール受信を実施いただき、届いていないかどうか。
- ※上記を確認いただき、それでもうまくいかない場合は、最寄りの携帯電話販売店にご相談ください。



特集

災害発生！ そのときの備え、大丈夫ですか？

白鷹町では「洪水ハザードマップ」及び「土砂災害ハザードマップ」を平成29年度に更新し、町内の全世帯に配布させていただきました。近年、全国各地で命にかかわる大きな被害が多発しています。再度、お住まいの地域やよく訪れる地域にどのような危険があり、どのような被害が想定されるのかを確認いただき、いざというときの避難行動等に役立ててください。

また、気象庁が発表する各種「注意報」「警報」「特別警報」の発表の有無、県と気象庁が共同で発表する「土砂災害警戒情報」の発表の有無、



→白鷹町洪水避難地区
↑白鷹町土砂災害避難地区

町ホームページに「ハザードマップ」のコーナーを設けていますので、まずはご覧ください。必要な箇所をプリントアウトしてお使いいただくのもおすすめです。



さらには国土交通省が発表する川の防災情報などに常に気を配る習慣を身につけることも大切です。これらの情報はテレビやラジオ、インターネットやテレビのデータ放送等で得ることができます。ぜひ、ご活用ください。

なお、白鷹町災害対策本部では「避難準備・高齢者等避難開始」「避難勧告」「避難指示（緊急）」といった避難情報をその状況に応じて発令します。水害や土砂災害で今いる場所の危険度が高まる前に、早めの避難をお願いいたします。

\Check!\ 避難情報の種類と皆さんの行動

避難情報の種類	説明	皆さんの行動
避難準備・高齢者等避難開始	避難勧告や避難指示（緊急）を発令することが予想される状況	・避難に時間を要する人（高齢の方、障がいのある方、乳幼児等）とその支援者は避難を開始しましょう。 ・その他の人は、避難の準備を整えましょう。
避難勧告	災害による被害が予想され、人的被害が発生する可能性が高まった状況	・速やかに避難所へ避難しましょう。 ・外出することでかえって命に危険が及ぶような状況では、近くの安全な場所への避難や、自宅内のより安全な場所に避難しましょう。
避難指示（緊急）	災害が発生するなど、状況がさらに悪化し、人的被害の危険性が非常に高まった状況	・まだ避難していない人は、緊急に避難所へ避難しましょう。 ・外出することでかえって命に危険が及ぶような状況では、近くの安全な場所への避難や、自宅内のより安全な場所に避難しましょう。

まちづくり複合施設等整備工事の 進捗状況をお知らせします



全景 工事状況



建方工事 工事状況



建方工事 工事状況



新築防災倉庫



新築車庫棟

現在、複合施設本体工事については、7月末で基礎工事がほぼ終了し、来年3月の完成に向けて建方工事を中心に進んでいます。また、付帯棟である車庫棟・防災倉庫については、完成し供用を開始しており、エネルギー棟・書庫棟については8月より工事がスタートしています。

工事期間中は、本庁舎及び中央公民館駐車場の利用可能台数が減るとともに、周辺道路の混雑が予想されます。ご不便をおかけしますが、ご理解、ご協力をお願いします。



【問い合わせ】企画政策課複合施設整備係 ☎87-0691

—火災から命を守るために— 住宅用火災警報器 作動確認のお願い

ボタンを押す（引きひもがある場合は、ひもを引く）だけの操作なので、簡単に確認できます！

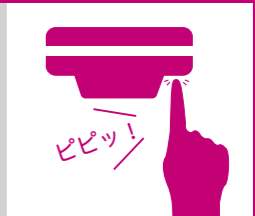

住宅火災を早期に発見し、逃げ遅れによる死傷者を減らすため、「住宅用火災警報器」の設置が消防法によってすべての住宅に義務付けられており、今年で設置の義務化から10年が経過します。

住宅用火災警報器の寿命はおおむね10年と言われています。皆さんの大切な生命・財産を火災から守るため、定期的に住宅用火災警報器の作動を確認してください。

なお、町では高齢者単身世帯等を対象に住宅用火災警報器の購入費用の全額助成に取り組んでいます。助成の対象となる方には、町から事業のお知らせ文書をお送りしていますので、必要事項をご記入いただき総務課防災管財係に提出してください。

【問い合わせ】
総務課防災管財係 ☎85-6122（直通）

日赤白鷹町分区から義援金募集のお知らせ

日本赤十字社では、平成30年台風第7号及び前線等に伴う大雨災害、平成30年6月29日に発生した竜巻と推定される突風、それぞれにより被災された方々を支援するため、次のとおり義援金を受付けています。お寄せいただいた義援金は、全額を被災地にお届けします。皆様の暖かいご支援をよろしく申し上げます。

なお、個人・法人からの2,001円以上の義援金は、税制上の優遇措置の対象となります。事務局で受領証を発行しますので、希望される方は健康福祉課窓口へお越しください。

【平成30年7月豪雨災害義援金】
●受付期間 12月28日（金）まで
※土・日・祝日は除く

- 受付時間 午前8時30分～午後5時
- 受付場所 白鷹町役場1階ロビー・白鷹町健康福祉センター
- 【平成30年米原市竜巻災害義援金】
- 受付期間 9月28日（金）まで
※土・日・祝日は除く
- 受付時間 午前8時30分～午後5時
- 受付場所 白鷹町健康福祉センター

【問い合わせ】
日赤白鷹町分区事務局／健康福祉課福祉係
☎86-0111

白鷹町共同募金委員会から義援金募集のお知らせ

白鷹町共同募金委員会では、平成30年7月に発生した豪雨により被災された方々を支援するため、次のとおり義援金を募集しています。お寄せいただいた義援金は、全額を被災地にお届けします。皆様のご協力をよろしく申し上げます。

●義援金名 平成30年7月豪雨災害義援金
●受付期間 12月28日（金）まで
※土・日・祝日は除く

- 受付時間 午前8時30分～午後5時
- 受付場所 白鷹町役場1階ロビー・白鷹町健康福祉センター

【問い合わせ】
白鷹町共同募金委員会／白鷹町社会福祉協議会
☎86-0150

あか 日本の紅をつくる町の夏

第24回白鷹紅花まつり / 紅花 colors

紅花が咲き、町中に広がる夏のにおいと、夏の色——。

しらかかの夏を彩るイベントとして恒例の「白鷹紅花まつり」が7月14日～15日の2日間、町内3会場をメイン会場に開催されました。開催24回目を迎えた今年は、2日間で町内外から約3,500人が来場。紅花畑で記念撮影をする人や各種イベント・体験を楽しむ人、そして、心をこめたおもてなしをする地域の皆さん一人ひとりの笑顔が、夏の日差しを浴びた紅花のように輝きました。

また、夏至から数えて11日目、半夏生（はんげしょう）の7月2日からは「紅花 colors」がスタート。今年は白鷹産紅花を使った紅ランチのほか、白鷹産の紅（あか）い食材と夏の食材を組み合わせたSHIRATAKA RED ディナーも提供され、来場者は目と舌で味わうことができる紅（あか）で舌鼓。さらに、期間中に行われた紅花染め体験や紅花色素を使ったワークショップに参加した人たちは、自らの手で「日本の紅（あか）」に触れるという貴重な体験を楽しみました。

日本の紅（あか）をつくる町の魅力がギュッと詰まった夏——。今年もたくさんの方が素敵な思い出をこの場所に残していきました。

素敵な夏の思い出を、
来年もこの場所で——



第55回白鷹町小中学校及び町民水泳大会の結果

【7月26日/白鷹町民プール】



- 各種目3位まで掲載。(1'23"45 = 1分23秒45)
- (新)は大会新記録

小学男子

順位	氏名	所属	タイム
3年 50m 自由形			
1	今野 湜盛	蚕桑	49"75
2	岡本 誠	荒砥	56"08
3	原 葉治朗	荒砥	1'04"37
3年 50m 背泳ぎ			
1	原 葉治朗	荒砥	1'20"63
4年 50m 自由形			
1	中村 快生	東根	42"71
2	菅 陽翔	鮎貝	43"97
3	大木 大愛	東根	45"11
4年 50m 背泳ぎ			
1	菊地 陽斗	東根	53"95
2	村山 隼斗	荒砥	58"60
3	川部 聡太	荒砥	1'04"58
4年 50m 平泳ぎ			
1	中村 快生	東根	52"77
2	渡邊 宝	荒砥	57"19
3	丸山 剛	東根	58"78
4年 50m バタフライ			
1	大木 大愛	東根	49"33
5年 50m 自由形			
1	薬品 遼佑	蚕桑	37"79
2	植木 杏心	蚕桑	39"51
3	小谷部将幸	蚕桑	40"63
5年 50m 背泳ぎ			
1	薬品 遼佑	蚕桑	44"99
2	佐藤 聖悟	鮎貝	57"87
3	山口 太一	鮎貝	1'00"18
5年 50m 平泳ぎ			
1	小形 鳳太	東根	56"69
2	岡本 悠生	荒砥	57"42
3	大滝 颯斗	鮎貝	58"68
5年 50m バタフライ			
1	山口 広起	荒砥	57"49

5年 100m 自由形

1	植木 杏心	蚕桑	1'31"05
5年 100m 平泳ぎ			
1	岡本 悠生	荒砥	2'00"17
5年 100m 個人メドレー			
1	山口 広起	荒砥	1'52"36
6年 50m 自由形			
1	大山 瑛太	蚕桑	36"09
2	今野 正就	蚕桑	38"52
3	松下 拓磨	荒砥	39"49
6年 50m 背泳ぎ			
1	中村 雅楽	鮎貝	47"78
2	渋谷 睦	鮎貝	49"96
3	新野 和真	東根	53"86
6年 50m 平泳ぎ			
1	紺野 大弥	東根	47"48
2	丸川 裕太	蚕桑	52"16
3	新野 和真	東根	59"19
6年 50m バタフライ			
1	樋口 佳汰	鮎貝	48"00
2	小形 武美	東根	48"81
3	梅津 尋	荒砥	55"80
6年 100m 自由形			
1	今野 正就	蚕桑	1'27"77
2	松下 拓磨	荒砥	1'30"39
3	小林 拓生	荒砥	1'30"89
6年 100m 背泳ぎ			
1	中村 雅楽	鮎貝	1'47"98
6年 100m 平泳ぎ			
1	紺野 大弥	東根	1'34"76
2	丸川 裕太	蚕桑	1'52"58
3	鈴木 歩杜	荒砥	1'59"65
6年 100m 個人メドレー			
1	大山 瑛太	蚕桑	1'32"69
2	樋口 佳汰	鮎貝	1'36"87
3	梅津 尋	荒砥	1'49"78

200m フリーリレー			
1	蚕桑小学校	2'32"79	
2	鮎貝小学校	2'42"43	
3	東根小学校	2'48"05	

200m メドレーリレー			
1	蚕桑小学校	2'53"70	
2	鮎貝小学校	3'07"10	
3	東根小学校	3'11"32	

小学女子

順位	氏名	所属	タイム
3年 50m 自由形			
1	薬品 花穂	蚕桑	52"75
2	中村 璃楽	鮎貝	53"15
3	松村 琴音	荒砥	1'01"22
3年 50m 背泳ぎ			
1	中村 璃楽	鮎貝	58"56
2	薬品 花穂	蚕桑	1'06"18
3	松村 琴音	荒砥	1'14"60
4年 50m 自由形			
1	遠藤 美月	蚕桑	43"94
2	原田 小雪	荒砥	43"97
3	宮澤 ななせ	鮎貝	46"48
4年 50m 背泳ぎ			
1	佐藤 咲愛	蚕桑	50"27
2	小形 さくら	東根	55"25
3	小松 詩乃	蚕桑	56"99
4年 50m 平泳ぎ			
1	紺野 心夢	東根	58"28
2	金子 凜音	蚕桑	59"17
3	熊坂 雪花	鮎貝	59"74
4年 50m バタフライ			
1	佐藤 咲愛	蚕桑	53"68
2	遠藤 美月	蚕桑	54"21
3	樋口 琉南	鮎貝	58"80
5年 50m 自由形			
1	紺野 唯華	荒砥	43"31
2	船山 葉風	東根	45"26
3	榎本 千桜	蚕桑	47"74
5年 50m 背泳ぎ			
1	榎本 千桜	蚕桑	54"64
2	船山 芽生	鮎貝	56"45
3	今野 杏彩	蚕桑	1'01"83
5年 50m 平泳ぎ			
1	新野 美生	蚕桑	50"56
2	船山 芽生	鮎貝	1'02"21
3	青木 心	荒砥	1'02"99

5年 50m バタフライ			
1	船山 葉風	東根	49"59
2	青木 心	荒砥	53"37

5年 100m 自由形			
1	新野 美生	蚕桑	1'33"95

5年 100m 個人メドレー			
1	竹田 あおい	荒砥	2'17"38

6年 50m 自由形			
1	菅原 紗希	東根	38"18
2	伊藤 絢子	荒砥	38"94
3	樋谷 楓	蚕桑	41"30

6年 50m 背泳ぎ			
1	菅原 紗希	東根	45"81
2	佐藤 三咲	鮎貝	49"57
3	小林 千里子	荒砥	55"45

6年 50m 平泳ぎ			
1	小林 優那	荒砥	53"42
2	小形 葉月	東根	54"41
3	黒澤 瀬奈	鮎貝	55"58

6年 100m 自由形			
1	高橋 光希	東根	1'39"05

6年 100m 平泳ぎ			
1	菅 結愛	鮎貝	1'48"10
2	小林 優那	荒砥	1'53"13
3	紺野 夢乃	東根	2'00"51

6年 100m 個人メドレー			
1	伊藤 絢子	荒砥	1'40"81
2	佐藤 三咲	鮎貝	1'48"94

200m フリーリレー			
1	東根小学校	2'45"39	
2	鮎貝小学校	2'47"80	
3	荒砥小学校	2'56"80	

200m メドレーリレー			
1	東根小学校	3'09"12	
2	蚕桑小学校	3'13"41	
3	鮎貝小学校	3'14"40	

中学男子

順位	氏名	所属	タイム
50m 自由形			
1	土屋 虹之	白鷹中	28"90
2	紺野 淳志	白鷹中	29"28
3	黒澤 圭斗	白鷹中	31"39
50m 背泳ぎ			
1	遠藤 柁真	白鷹中	32"32
50m 平泳ぎ			
1	紺野 淳志	白鷹中	37"19

50m バタフライ			
1	小野 享太	白鷹中	31"20

100m 自由形			
1	土屋 虹之	白鷹中	1'04"65
2	黒澤 圭斗	白鷹中	1'09"50

100m 背泳ぎ			
1	遠藤 柁真	白鷹中	1'12"22
2	金田 琢夢	白鷹中	1'18"68

100m 平泳ぎ			
1	金田 琢夢	白鷹中	1'31"87

100m バタフライ			
1	紺野 翔矢	白鷹中	1'05"39
2	小野 享太	白鷹中	1'08"44

100m 個人メドレー			
1	紺野 翔矢	白鷹中	1'07"53 (新)

200m フリーリレー		
1	白鷹中学校A	1'57"59

200m メドレーリレー		
1	白鷹中学校A	2'11"02

中学女子

順位	氏名	所属	タイム
50m 自由形			
1	安部 知優	白鷹中	31"98
2	竹田 澯	白鷹中	33"70
3	小笠原 涼	白鷹中	34"48
50m 背泳ぎ			
1	安部 知優	白鷹中	38"71
50m 平泳ぎ			
1	安部 真優	白鷹中	44"16
50m バタフライ			
1	樋口 綾女	白鷹中	33"39 (新)
2	安部 真優	白鷹中	39"12
3	大木 真菜	白鷹中	39"99
100m 自由形			
1	打田 仰らら	白鷹中	1'06"09
2	竹田 澯	白鷹中	1'13"89
3	佐藤 叶望	白鷹中	1'23"26
100m 平泳ぎ			
1	樋口 綾女	白鷹中	1'22"15 (新)
100m 個人メドレー			
1	打田 仰らら	白鷹中	1'15"83
2	小笠原 涼	白鷹中	1'29"10
3	大木 真菜	白鷹中	1'32"11
200m フリーリレー			
1	白鷹中学校A	2'07"77	
2	白鷹中学校B	2'21"18	

200m メドレーリレー			
1	白鷹中学校A	2'25"42	
2	白鷹中学校B	2'46"56	

高校男子

順位	氏名	所属	タイム
50m 自由形			
1	金田 理央	荒砥	25"92
2	山本 築	長井	26"50
3	金田 裕希	九里学園	29"63
50m 平泳ぎ			
1	安部 愛翔	山形中央	33"04
2	大木 大成	長井	37"25
50m バタフライ			
1	竹田 悠馬	長井	28"89
100m 自由形			
1	金田 理央	荒砥	57"33
100m 平泳ぎ			
1	竹田 弦	長井	1'22"15
2	大木 大成	長井	1'22"52
3	山口 昂介	長井	1'22"82
100m バタフライ			
1	安部 愛翔	山形中央	1'00"64
200m 個人メドレー			
1	安部 愛翔	山形中央	2'16"78 (新)
2	山本 築	長井	2'24"26 (新)
3	竹田 悠馬	長井	2'24"71 (新)
200m フリーリレー			
1	長井高校	1'49"88 (新)	
200m メドレーリレー			
1	長井高校	2'04"33 (新)	
50m 自由形			
1	小関 見	白鷹水連	26"30
2	山本 仰	一般	27"33
3	安達 信幸	一般	28"11
50m 平泳ぎ			
1	小形 峰樹	白鷹水連	33"33
2	文屋 正道	一般	1'06"41
50m バタフライ			
1	小関 見	白鷹水連	28"50
2	山本 仰	一般	29"49
3	安達 信幸	一般	30"17
100m 個人メドレー			
1	小形 峰樹	白鷹水連	1'08"47

一般男子



平盛和さんの藍綬褒章受章を祝し 記念祝賀会を開催

平成30年度春の叙勲で藍綬褒章を受章した白鷹町消防団団長 平盛和さんの受章記念祝賀会が7月16日、パレス松風で開かれました。

この日は、町関係者や町消防団幹部をはじめ、町内外各界から約120人が出席。多くの方からお祝いの言葉を受けた平さんは「これからも地域の期待に応えらるる活動をしていきたい」と謝辞を述べました。平さんは昭和60年に町消防団に入団し、班長、副部長、部長、副分団長、分団長、副団長と歴任され、平成25年に団長に就任。入団以来、33年の長きにわたり消防防災活動の発展に献身的にご尽力されていることから、このたびの受賞となりました。



謝辞を述べる平盛和さん(左)と妻・貴子さん(右)

みんなで染まろう 紅花デー 〜共に創ろう! シラタカ・レッド〜2018

役場では、町のイメージアップを目的に「みんなで染まろう 紅花デー」〜共に創ろう! シラタカ・レッド〜2018」を設定しました。職員が、紅花染めをイメージした紅(あか)色と、紅花畑の花をイメージした黄色のプロモーションウェアを着用しています。



色鮮やかなポロシャツを身にまとった職員

紅花デーは、今年の半夏生である7月2日から始まり、毎週水曜日と金曜日、8月いっぱい着用し、「日本の紅(あか)をつくる町」のPR推進を図ります。皆様のご理解をお願いします。



①映画に関する話題やエピソードを話す安武さんとはなちゃん
②はなちゃんにアドバイスももらいながら調理する子どもたち

白鷹学講座。パート2 「はなちゃん」とパパのシネマトーク」を開催

平成30年度の第2回目の白鷹学講座は7月22日、町産業センターで開催されました。

この日は、平成28年度の白鷹学講座での上映を皮切りに県内各地で上映され、好評を博している映画「いただきます」をアンコール上映。さらに上映後には、同映画のプロデューサーである安武信吾さんと娘「はなちゃん」によるシネマトークが行われました。

日本の紅をつくる町推進拠点施設 「山峡紅の里」全面オープン

平成29年度から整備を進めてきた「日本の紅(あか)をつくる町推進拠点施設」が完成し、8月5日に安全祈願祭並びに全面オープン記念式典が行われました。

この日は、地元役員や町関係者、設計・施工業者など約60人が出席。安全祈願に続いてテープカットが行われました。また、同施設の愛称も発表され、公募の中から「山峡紅の里」に決定。さらに、よつばこども園の園児たちが紅花を題材にした絵本の朗読とシラタカ・レッドダンスを披露し、式典に花を添えました。



①施設の完成を祝うテープカット ②8月中は紅花先染め振袖や本紅などを展示

世界に目を向け、交流の輪を広げる 台湾(宜蘭県)相互交流プロモーション実施

6月16日〜20日にかけて、白鷹町国際交流協会台湾宜蘭県訪問団総勢15人が台湾を訪問しました。

訪問団は、台北市内の視察を行ったほか、山形県が観光、経済、農業分野での交流を推進する覚書を締結していきます。



握手を交わす佐藤町長と余聯興(ヨ・レンコウ) 秘書長

白鷹の魅力の世界へ 東京外国語大学スタディツアー

7月17日〜24日の期間、東京外国語大学の学生9人が来町し、スタディツアー(就業体験)を行いました。

この企画は、学生たちが地域の魅力や活性化策について学び、広く情報発信していくことを目的としたもの。同大学の卒業生で、町出身の荒川詔四さん(ブリジストン相談役)の提案を基に計画されました。



一週間の滞在中で、白鷹町の魅力や課題を発見した学生たち

学生たちは、サンファームしらたか、深山工房つち

団子、やまり菓子舗、紅花の館、(株)とみひろで就業体験を行ったほか、町内を巡回して地域の魅力を発掘。最終日には、あゆむを会場に報告会が行われ、町の魅力を今後どのように発信したらよいかを提案しました。なお、学生たちが今回のツアーを通してまとめた提言や、海外に向けて発信する多言語の情報は、今後ブログで発信される予定です。

TOPICS & SPORTS



説明を受けながら排水ゲートを覗き込む児童たち

田んぼに水が届くまでを学ぶ 町内小学校で水利施設見学会

町土地改良区の主催による水利施設見学会が7月5日に鮎貝小学校で、9日に蚕桑小学校で、20日に東根小学校で行われました。

東根小学校では4年生31人が参加し、諏訪堰頭首工をはじめ、揚水機場や排水機場などを見学しました。それぞれに大事だと思うポイントをカメラやメモで記録しながら、各施設の役割や歴史を学んだ児童たち。「田んぼに水が届くまで、さまざまな機械や人の力が働いていることがわかった」と水利施設に対する理解を深めました。



円形に形を整えながら紅餅を作る生徒たち

日本の紅（あか）を作る 白鷹中学校で紅花の収穫と紅餅作り

白鷹中学校の1年生94人が7月12日、紅花の収穫作業と紅餅作りを行いました。

この紅花栽培学習は、町が生産量日本一を誇る紅花について理解と関心を深め、郷土愛を育むことをねらいとして今年度から始まったもの。生徒たちは自分たちで栽培してきた紅花を約1時間かけて収穫し、引き続き学校に戻って紅餅作りに移りました。紅餅作りには事前に生産者の方に準備していただいた材料が使われ、生徒たちは「収穫したときは黄色い花だったのに、こんなに赤くなるなんて不思議」と驚いた表情を浮かべながら、一枚一枚丁寧に紅餅を仕上げました。

西置賜支部操法大会 白鷹町が小型ポンプ積載車の部で優勝

西置賜地域1市3町の消防団員が操法技術を競う山形県消防協会西置賜支部消防操法大会が7月8日、西置賜行政組合消防本部で開かれました。

白鷹町からは、小型ポンプの部に3分団2部3班(菖蒲上)と1分団5部5班(新地)、ポンプ車の部に3分団5部1班(十王)、小型ポンプ積載車の部に1分団4部1班(東横田尻)が出演。町大会以降も継続して取り組んできた訓練の成果を披露し、小型ポンプ積載車の部において1分団4部1班が最優秀賞に輝いたほか、その他の出場班も優秀な成績を収めました。



見事最優秀賞に輝いた1分団4部1班の皆さん

町内小学校で天蚕観察会 地域が誇る特産品に触れる

蚕桑小学校の3年生18人と鮎貝小学校の3年生24人が7月17日、深山地区で天蚕の観察会を行いました。

この企画は、しらたか天蚕の会(須田信一会長)が町内の子どもたちに町の特産品を知ってもらおうと毎年実施しているものです。児童たちは、エサとなるクヌギの葉にくっつく幼虫を見つけると、その様子をじっくりと観察。家蚕との違いについて質問したり、天蚕は飼育の難しさから高級品として扱われると説明を受けたりし、自分たちの身近にある地域の特産品について関心を高めました。



天蚕の幼虫を探し出し、観察する児童たち

各種大会等の結果

第24回協会長杯GB大会

7月20日/納パーク屋内ゲートボール場

- | | |
|----|-------------------------------|
| 1位 | 東田尻(渡部・菅野・小林(高)・豆腐谷・小林(新)・大瀧) |
| 2位 | 柏原B(迎田・斉藤・池田(登)・池田(千)・渡邊) |
| 3位 | 山口(鈴木・中川・川村・江花・佐藤・関・黒田) |
| 4位 | 柏原A(柏木・渋谷(勝)・原田・山口・渋谷(節)) |

第33回町民ソフトボール大会

7月26〜30日/白鷹町ソフトボール場

- | | | | |
|--------|----|--------|-----|
| 【一般男子】 | | 【壮年】 | |
| 1位 | 蚕桑 | 1位 | 蚕桑 |
| 2位 | 鮎貝 | 2位 | 鮎貝A |
| 3位 | 荒砥 | 3位 | 荒砥 |
| | 十王 | | 東根 |
| 【一般女子】 | | 【総合成績】 | |
| 1位 | 鮎貝 | 1位 | 蚕桑 |
| 2位 | 蚕桑 | 2位 | 鮎貝 |
| 3位 | 東根 | 3位 | 東根 |
| | | 5位 | 十王 |
| | | | 6点 |

平成30年度 山形県中学校総合体育大会

7月20〜23日/県内各会場

- | | |
|------------------------|----------------------------|
| 【団体の部】 | 優勝 サッカー部(東北大会出場) |
| | 3位 ソフトボール部 |
| 【個人の部】 | |
| ■陸上競技 | |
| 【女子共通200㍎】 | |
| 1位 | 廣居千尋 26秒62 |
| 【男子低学年4×100㍎】(東北大会出場) | |
| 1位 | 長谷部陽・小林大地・影山煌空・紺野稜真 47秒53 |
| 【男子2年100㍎】(東北大会出場) | |
| 3位 | 紺野稜真 11秒71 |
| 【女子共通100㍎ハードル】(東北大会出場) | |
| 4位 | 廣居千尋 15秒41 |
| 【男子共通200㍎】 | |
| 4位 | 紺野稜真 23秒82 |
| 【女子共通4×100㍎】(東北大会出場) | |
| 4位 | 原田結衣・五十嵐陽香・田宮愛依・廣居千尋 51秒90 |
| ■水泳 | |
| 【200㍎個人メドレー】(東北大会出場) | |
| 3位 | 樋口綾女 2分35秒95 |
| 【200㍎平泳ぎ】 | |
| 5位 | 樋口綾女 2分51秒22 |
| 【400㍎個人メドレー】(東北大会出場) | |
| 標準記録突破 | 紺野翔矢 5分10秒39 |

荒砥地区

防災フォーラム、荒砥名所看板設置・パンフレット作成、防災ガイドブック作成、あじさいまつり支援、防災講習会



平成30年3月に「防災フォーラム」を開催しました。羽越水害の体験談や東日本大震災語り部講話をいただき、家族や命の尊さを改めて感じ、地域防災の必要性や安全安心を守る取り組みの大切さを考える機会となりました。

鮎貝地区

四季の郷駅10周年記念事業、盆踊り、紅花栽培、若者交流会、「鮎貝歴史の散歩道」パンフレット・看板設置、地区の名所DVD作成、消火訓練、消防施設マップ



鮎貝地区の史跡・名所のパンフレットやDVDを、「鮎貝歴史を語る会」や関係者の協力を得て作成しました。今後は散策コース等を設定し、地区内外の方々にも鮎貝の歴史に触れる機会を増やしていきます。

蚕桑地区

放課後児童クラブ併設、地域おこし協力隊事業、防災研修会、白鷹音頭講習会、鍋まつり、蚕桑地区桜の里づくり計画策定、介護予防教室、紙芝居「桜の守り人」支援事業



平成28年度の鍋合戦に続き、鍋まつりを開催しました。区や外郭団体が特色のある鍋を出店いただき、若い世代を中心に300名を超える参加で蚕桑地区が大いに活気づきました。

地域医療を守るため、
私たちと一緒に
働きましょう！



平成31年度採用 白鷹町病院事業等職員募集

募集職種	採用予定人員	受験資格
薬剤師	1名	昭和54年4月2日以降に生まれた方で薬剤師の免許を有する方、または来春取得見込みの方。
理学療法士 または 作業療法士	いずれか1名	昭和54年4月2日以降に生まれた方で理学療法士または作業療法士の免許を有する方、または来春取得見込みの方。

- 試験日及び試験会場
応募者へ個別にご連絡します。(10月上旬予定)
- 試験内容
作文・面接(詳細は後日連絡します。)
- 採用予定年月日
原則として平成31年4月1日
- 受験申込締切
9月20日(木)
※郵送の場合は9月20日(木)必着

- 募集要項・受験申込書の配布
町立病院事務局、郵便による請求(120円切手を貼った宛先明記の返信用封筒(「角型2号」を同封してください)、町立病院ホームページ(<http://www.hospital.shirataka.yamagata.jp/>)からのダウンロードで入手できます。

【応募先・問い合わせ】
白鷹町立病院事務局 ☎85-2155



白鷹町立病院で活躍するスタッフをさらに募集しています！

●看護補助者



入院患者様の身の回りのお世話や、環境整備、看護師の補助等を行います。
※白鷹町病院事業等契約職員となります。詳細はハローワークの情報をご覧ください。

●調理師



入院患者様の食事を調理します。
※有限会社ケイエスらたかの社員となります。詳細はハローワークの情報をご覧ください。

活力ある地域の構築を目指して——

笑顔かがやく 地域づくり事業

平成27年度にスタートした
コミュニティセンターは、地
域課題の解決や地域の特色を
生かした活動について、地域
の皆さんで知恵を出し合いな
がらさまざまな事業に取り組
んでいただいています。
今年で4年目を迎えたそれ
ぞれの地区コミュニティセン
ターでの、特色のある主な事
業・活動について紹介します。

東根地区

なでしこカップおもてなし、伝統文化DVD、郷土食や昔の手作りおやつ教室、一時避難所案内看板設置、防災講習会



東陽グラウンドを訪れる町外の方々へ、婦人会や健康づくり推進員が中心となり売店を出店しています。東陽の里を訪れた皆さんへの「おもてなし」はふれあいの場となり、多くの皆さんから大好評を得ています。

鷹山地区

気仙沼交流事業、里山再生事業、防災講習会、鷹山地域活性化プラン策定、冬の白鷹山交流事業、滝野冬のそばまつり、白鷹山ビューポイント散策ルート・マップ・看板 ほか



平成29年12月に里山再生事業として、木材をきのこの「ほだ木」として利用するため植菌講習会を開催し、講話の後にほだ木に種菌の指導をいただきました。
また、ほだ木の斡旋を行いました。

十王地区

はなまる塾、遊休農地利用(枝豆、紅花)、雪まつり、高齢者健康教室、子供郷土料理教室、紅花料理教室、歴史探訪・史跡めぐり、史跡フォトブック作成、避難所訓練・防災講習会



産業環境部会が中心となり、遊休農地を利用して紅花の栽培や花摘み等の活動を行っています。
今後とも紅花を活用した新たな事業を検討し、さらなる地域活性化に取り組んでいきます。

のどかな風景に囲まれて、旬の野菜と恋探し♪

しらたか

白鷹

まるごと

収穫コン

人の横顔の形をしている山形県。白鷹町は「赤ほっぺ」の位置にある町です。



2018.10.21 (sun) 10:00~16:00

会場 土里夢館 (どりのむ農園直売所 となり)
山形県西置賜郡白鷹町畔線9053-42

参加費 2,000円

対象 25~42歳の未婚女性 10名

スケジュール

- 10:00 受付 ※電車でお越しの方は荒砥駅から送迎があります。詳しくは裏面をご覧ください。
- 10:15 開会
- 10:20 1対1の自己紹介トーク
- 10:50 野菜収穫体験
- 12:30 ソバ打ち体験
- 13:30 採れたて野菜とおソバでランチ♪
- 14:30 おはなし交流タイム
- 16:00 閉会・解散

お申し込み・お問い合わせ

白鷹町婚活サポート委員会
〒992-0831
山形県西置賜郡白鷹町大字荒砥甲 488
TEL:080-5848-5360
E-mail:konkatu@so.town.shirataka.yamagata.jp

申し込み締切

2018年9月30日
※申し込み多数の場合は抽選となります

主催 白鷹町婚活サポート委員会

＼ 出会いの機会もあなたに ＼

やまがた出会い
サポートセンター

Yamagata
Happy Life
Project



山形県、35市町村、経済団体に組織する「やまがた出会いサポートセンター」は、結婚を希望する独身者を応援するため、ウェブ

を活用し希望に合う相手を検索・閲覧、1対1のお見合いの申し込みができる会員制のマッチングシステムを運用しています。20歳以上でインターネット環境（パソコンやスマートフォン）がある方なら、どなたでも登録いただけます（登録料1万円、登録期間3年間）。

「出会いの機会がない」「本気で結婚を考えている」という方、まずはホームページをご覧ください。

やまがた 出会い

＼クリック！／

検索

または
<http://www.dsc-yamagata.jp/>

「恋活」はじめてみませんか？

おいしい近場で「はじめまして」事業

婚活サポート委員会では、町内飲食店と協力し、独身者の方を対象に気軽に参加できる出会いの場を提供します。ぜひ、お友達と一緒にご参加ください。

第2弾

- 開催店 イタリア料理 シャッタカ
- 日時 9月15日(土) 午後6時30分～
- 対象者 30歳～おおむね45歳の独身男女
- 定員 男女各10名
- 参加費 男性4,500円
女性3,500円
- 内容 ワインとイタリアンを楽しむ立食パーティー。店主の安達さんによるイタリア料理の楽しみ方講座と、シャッタカでのお食事券が当たるビンゴゲームもあります。

【申し込み・問い合わせ】

イタリア料理 シャッタカ ☎ 85-0910

《今後の予定》

11月…そば切り八寸

※ 詳細については、決定次第広報します。

出会いサポート事業

結婚を目指している方を応援するために、やまがた出会いサポートセンターへの登録費などの一部を助成します。

●申請条件（次のすべてに該当する方）

- ①白鷹町に居住し、住民登録している方。
- ②平成30年4月10日～平成31年3月31日（対象期間）までにやまがた出会いサポートセンターへ登録を行ったものであること。もしくは対象期間内に受講したセミナー等（*）であること。

*成婚への結びつきや、婚活でのスキルの向上につながる自分磨きセミナー等であること。

*公的機関（都道府県、各市町村等）が主催したセミナー等であること。

●申請対象費用

- ・やまがた出会いサポートセンター登録費用
- ・自分磨きセミナー等受講費用

●補助額 対象費用の半額

※申請方法など、詳細はお問い合わせください。

【問い合わせ】

白鷹町婚活サポート委員会事務局（健康福祉課子育て支援係内）☎ 86-0212



● **家屋について**
家屋(建物)に異動があったとき
 ※建物を新築、増改築した場合や、建物を取り壊した場合など

● **土地について**
土地の現況(利用状況)が変わったとき
 ※田畑や原野を造成して、宅地や駐車場、資材置き場にした場合など

● **固定資産の移動** についてお知らせください
 土地の異動や家屋の新築、増改築、取り壊しなどについては、税務出納課で調査を行っています。調査漏れをなくするため、次のような固定資産の異動がありましたら、5月15日に送付の納税通知書に同封いたしました「所有建物確認のお願い」のハガキに記入し投函いただくか、電話などでお知らせください。

固定資産の移動についてお知らせください

住宅用の新築家屋に対する税の軽減

住宅用の新築家屋の床面積が50㎡以上280㎡以下のものは、120㎡相当分について初年度から3年間、固定資産税の税額が2分の1に軽減されます。
 ※長期優良住宅の認定を受けた新築家屋は、初年度から5年間、税額が2分の1に軽減されます。
 ※都市計画税は軽減されません。
改修した家屋に対する税の軽減
 次の①～③に該当する改修は、固定資産税の軽減が受けられます。

- ①省エネ改修
 - ②バリアフリー改修
 - ③耐震改修
- ※対象となる家屋の要件や減額措置がそれぞれ異なりますので、詳しくはお問い合わせください。

【問い合わせ先】
 税務出納課資産税係
 ☎ 85-6133

町芸術祭「芸能部門」出演者募集

第48回白鷹町芸術祭を10月26日～28日に開催します。
 町芸術文化協会では、その中の「芸能部門(ステージ公演)」の出演者を募集します。
 なお、展示部門の募集は追ってお知らせします。
 ●いつ 10月28日(日)
 ●どこで 白鷹町文化交流センター あゆむ「ホール」
 ●出演料 1000円
 ●出演内容 芸能であれば何でも。個人・団体は問いません。

ん。出演時間は5分間です。
 ※国際文化交流の一環として、海外芸能を発表される方も募集します。(出演料無料)
 ●募集締切 8月31日(金)
 ●申込方法 教育委員会へ電話で申し込みください。

【問い合わせ先】
 教育委員会生涯学習・文化振興係
 ☎ 85-6146

6次産業化支援事業のご案内

町内の農林水産物や地域資源を活用した、農工商連携または農業の6次産業化(農業生産のみならず、加工や販売まで取り組むこと)に取り組み個人や団体を支援します。
 ● **取組内容**
 ①新商品・新サービス開発等を行うための調査検討事業
 ②新商品・新サービスの開発、既存商品・サービス等の改良に取り組み事業

③新商品・新サービス、既存商品・サービス等の改良後の販路拡大に取り組み事業
 ④新商品や既存商品の改良後の生産性向上に取り組み事業
 ※詳しくは、町ホームページまたは商工観光課へお問い合わせください。

【問い合わせ先】
 商工観光課商工振興係
 ☎ 87-0696

会員随時募集!



【蚕桑地区限定】

御用聞き事業を利用してみませんか?

平成29年度より実施している御用聞き事業。現在、15名の会員が利用しており、「便利である」と好評をいただいています。週に1回自宅に伺い、食料品や日用品など普段の生活に必要なものをお届けします。免許証を返納された方、運転に自信がない方など、買い物に不便を感じている場合はお気軽にお問い合わせください。

- **対象**
 ① 65歳以上のみで構成されている世帯の方
 ② 車などの運転ができない、または自信がない方
 ③ 注文や会計など、身の回りのことができる方
 ※会員制(年会費・配達料などの手数料は無料)
 ● **注意事項**
 ① 特定の時期のみの利用、また曜日指定はできません。
 ② 安否確認も兼ねているため、注文がない場合でも毎週訪問いたします。
 ※同居している方でも、自身の買い物に不便を感じられている場合はお問い合わせください。

【問い合わせ先】
 商工観光課商工振興係 ☎ 87-0696

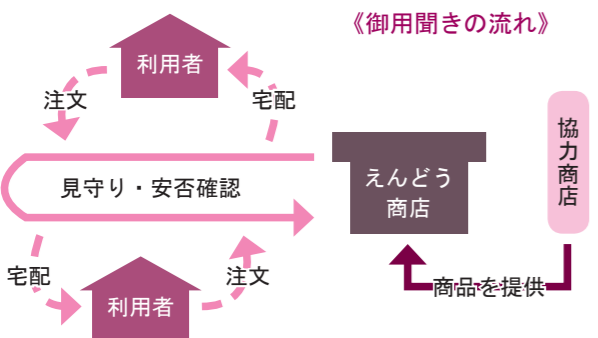

募集

第50回 読書感想文並びに絵本の一行感想

- **募集対象**
 ① 白鷹町内の幼児(保育園・子ども園)
 ② 小学校・中学校の児童・生徒
 ③ 県立荒砥高等学校の生徒及び白鷹高等専修学校の生徒
 ④ 白鷹町民
 ● **募集区分**
 ① 幼児の部…絵本の一行感想(読み聞かせの後のつづやき等)
 ② 児童・生徒の部…読書感想文
 ※荒砥高等学校以外の高校生は、一般の部に応募してください。
 ③ 一般の部…読書感想文
 俳句・川柳「本に関すること」
 ● **応募方法**
 ① 各保育園・子ども園については、応募票に作品を記入し、各保育園・子ども園に応募して

- ください。(応募票は各保育園・子ども園にあります。)
 ② 小学校・中学校・高校については、応募票を添付し、各学校を通じて応募してください。
 ③ 一般の方は、応募票を添付して教育委員会・町立図書館へ応募してください。(応募票は町立図書館にあります。)
 ● **応募点数**
 ① 読書感想文…小中学校は各学級1点(未発表のもの)
 ② 俳句・川柳…1人各3点まで(未発表のもの・様式A4縦書き)
 ③ 絵本の一行感想…各保育園・子ども園は各年齢2点(縦書き)
 ● **締切日** 8月30日(木)

【問い合わせ先】 白鷹町立図書館 ☎ 87-0217

荒砥高校は、
「日本の紅^{あか}をつくる町」とともに歩んでいます。

7月9日、白鷹町副町長の横澤浩様、商工観光課の芳賀敦子様をはじめ、関係者の方々をお招きして紅花学習（地域学習）を行いました。パワーポイントを使用しての説明を受け、実際に紅花にも触れました。その後、生徒と職員は町のバス4台に分乗し、紅花摘み体験に向かいました。場所は十王地区です。

暑い中でしたが、約1時間の作業で紅花24.6kgの収量となりました。さすが、高校生の若い力と集中力はすばらしい。



1_ 紅花について説明を受ける生徒たち 2・3_ 熱い中での紅花摘み 4_ 収穫した紅花

荒高掲示板

- ・日本の紅(あか)をつくる町
- ・中学生1日体験入学

1日体験入学

9月1日 土 [受付] 12:30 ~ 12:55

- 内容
- ①全体会 13:00 ~ 13:50
(生徒会による学校PR・総合学科の説明など)
 - ②系列別体験授業 14:00 ~ 14:45
アンケート記入 14:45 ~ 14:55
 - ③部活動見学(任意) 15:00 ~ 15:40

★当日は筆記用具・上履きを持参のうえ、体育館入口からお入りください。

中学3年生並びに保護者の皆様へ!

荒砥高校全般にわたっての説明のほか、系列別の体験授業や部活動見学も予定しています。本校のねらいや教育内容について理解し、進路決定の参考にさせていただきたいと思います。参加を心よりお待ちしております。

がんばれ！白鷹山

今場所を振り返って(白鷹山のコメント)
十兩から落ちてしまいましたが、何とか優勝することができました。来場所は、また十兩で取れますので、今度こそ良い結果を残せるよう全力がんばります。

取組	星取	決まり手
1日目	○	寄り切り
3日目	○	押し倒し
5日目	○	寄り切り
7日目	○	寄り切り
9日目	○	突き落とし
11日目	○	突き出し
13日目	○	寄り切り
東幕下1枚目		7勝0敗

大相撲7月場所(7月8~22日)



悔じきをかき全勝優勝
気持ち新たに十兩復帰

白鷹山情報

白鷹町
ふるさと応援制度

写真提供：伊勢半本店

みんなの“思い”で広げよう、白鷹の輪。

平成29年度も多くの方に温かいご支援、ご協力をいただきました。

「生まれ育ったふるさとを応援したい」「白鷹町を応援したい」という思いからいただいた貴重なご寄附は、白鷹町のまちづくりのため有効に活用させていただいています。

◆ふるさと応援制度とは

「白鷹町ふるさと応援制度」は、町外にお住まいで白鷹町を応援したいと思っている方と、町民の皆さん、そして町が一体となったまちづくりを進めるためにつくられました。

また、寄附をすると翌年度の所得税及び住民税が軽減されるというメリットもあります。本来、自治体に寄附をした場合には確定申告を行うことで寄附金額の一部が所得税などから控除されますが、ふるさと納税では寄附した額の2,000円を除いた全額が控除の対象となります。

◆ふるさと納税の流れ

1. 申し込み

- ①電話で申し込むか、町ホームページまたは商工観光課交流推進係にある寄附申込書に必要事項を記入し、FAX、郵送などで提出する
- ②インターネットサイト「ふるさとチョイス」から申し込む

2. 寄附金の入金

- ①払込取扱票、現金書留、現金持参のいずれかの方法で入金する
- ②クレジットカードで入金する(※インターネットからの申し込みに限ります。)

3. 関係書類・特産品が届きます

寄附金の支払確認後、「寄附金受領証明書」をお送りします。後日、希望した特産品が届きます。

4. 確定申告

町から発行される「寄附金受領証明書」で申告してください。(※ワンストップ特例を利用する方は、確定申告は不要です。)

ふるさと納税を通して、魅力的な特産品や観光資源を全国の人に知ってもらい、親しんでいただきたい。町外にお住まいのご親戚やご友人へ、白鷹町のふるさと応援制度をぜひご紹介ください。みんなの思いを一つにして、白鷹(ふるさと)の輪を広げていきましょう。



白鷹町HP



ふるさとチョイスHP

[平成29年度実績]

全国から3,353件、115,977,200円の寄附をいただきました。

■希望する使い道

希望する寄附金の使い道	受入金額
文化振興事業	11,285,000円
人材育成事業	30,710,000円
観光交流事業	14,060,000円
コミュニティ形成事業	4,590,000円
森林・林業再生事業	16,430,000円
その他	38,792,200円
未選択	110,000円
計	115,977,200円

■寄附金活用状況

平成29年度活用事業	金額
ふるさと応援費	63,000,000円
英語指導助手設置事業	9,600,000円
荒砥高等学校活性化事業	7,700,000円
観光4シーズン化推進事業	7,700,000円
地区コミュニティセンター費	4,500,000円
事務局費(専修学校通常分)	3,800,000円
高齢者寿賀祝事業費	1,500,000円
ふるさと移住応援プログラム	1,500,000円
総合型スポーツクラブ支援事業	1,200,000円
絵画修復事業	1,000,000円
白鷹学講座開催事業	900,000円
交流推進事業	800,000円
まちづくり推進事業	600,000円
地域防災活動強化支援事業	500,000円
新規就農者支援事業	300,000円
子ども芸術文化活動事業	300,000円
伝統工芸文化人材育成事業	200,000円
伝統芸能保存伝承事業	200,000円
読書感想文及び生活文コンクール開催事業	35,000円
計	105,335,000円

【問い合わせ】ふるさと応援制度事務局(白鷹町商工会内) ☎85-0055 / 役場商工観光課交流推進係 ☎85-6126

地域おこし協力隊通信

第30回

「ゲストハウス準備中！
ご支援ありがとうございます」

地域おこし協力隊 茅野 唯

鷹山地区で活動中！

暑い暑い毎日ですね。気づけば紅花の季節も終わりを告げようとしています。

朝露に濡れた花は柔らかく、摘みやすいですが、炎天下では暑さとトゲトゲの痛みに負けそうになります。この時期、オレンジに染まった自分の指を見ると、花摘みの大変さがちよつとした喜びに変わります。白鷹に来なければ、こんなこと一生経験することなんてなかっただろうなあ…と、しみじみ感じています。



1_一生懸命摘んだ紅花の乱花 2_オープンに向けて整備中のゲストハウス「くらし noie 蔭 mabushi」

す。多くの方に白鷹町を注目していただき、地域の方からもたくさんのご支援をいただいています。ありがとうございます。ネットからは「白鷹町出身です」とか、「中山生まれです」とか、離れていても故郷を思っている方の応援もいただいています。まだまだこれからなのです。皆さんの応援を胸にがんばってきたいと思います。

給食に思いを込めて

ちょうりじょうゆうびん

— おらほの食材 —

米・小松菜・きゅうり・じゃがいも・かぼちゃ・なす・ピーマン・オクラ・みょうが・にんにく・トマト・ミニトマト・ねぎ・きくらげ・パプリカ・大豆・みそ等

まもなく2学期が始まります。長期休みで生活リズムは乱れていませんか。

生活リズムの立て直しは、朝早く起き、朝食をしっかり食べることから始めてみましょう。脳のエネルギー源になるブドウ糖は、ご飯やパン等の炭水化物からとることができます。特にご飯はよく噛んで食べることでゆっくり消化・吸収され、エネルギーを長時間維持できるのでおすすめです。また、夏の暑さによる冷たいものの取りすぎで、体の中や胃腸は思っている以上に弱っています。胃腸が冷えてしまうと免疫力の低下にもつながるため、朝食にみそ汁やスープ等温かいものを取り、夏の疲れを取り除きましょう。

支出日	区分	支出額(円)	内容
7月2日	香典	10,000	元町議会議員弔慰金
7月5日	贈答品	117,300	首都圏関係機関等
	御祝	3,000	四季の郷夏感謝祭「七夕飾り」
7月11日	贈答品	50,000	平盛和氏藍綬褒章受章祝賀会
7月17日	御祝	3,300	八乙女八幡神社半夏祭

支出日	区分	支出額(円)	内容
7月23日	御祝	5,000	白鷹きらやか会総会
7月23日	香典	5,000	介護保険認定審査会委員弔慰金
7月25日	御祝	3,500	白鷹カントリーエレベーター利用組合役員納涼大会
	計	197,100	

町長の主な動静

7月

月日	行事名
7月1日	元鶴岡市長富塚陽一氏お別れの会
7月2日	第68回白鷹町社会を明るくする運動内閣総理大臣メッセージ伝達
	荒砥高校をサポートする会役員会 紅花 colors 紅ランチ発表会
7月3日	最上川上流大規模氾濫時の減災対策協議会
7月4日	企業訪問 ～5日まで(東京都) 全国防災・危機管理トップセミナー(東京都)
7月6日	山形県国民健康保険団体連合会理事会 白鷹町PTA連絡協議会研究集会
7月7日	第11回国際祭り会議 in japan 山形本会議開会式 四季の郷夏感謝祭「七夕飾り」
7月9日	町振興審議会
7月10日	山形銀行本店「白鷹紅花まつり展」 山形県知事表敬訪問(紅花まつりPR)
	白鷹町西廻り幹線道路建設促進期同盟会総会 道の駅白鷹ヤナ公園ヤナ場開設35年並びに白鷹観光開発(株)創業35年記念式典・祝賀会
7月14日	第24回白鷹紅花まつり ～15日 シラタカレッドディナー 第2弾
7月16日	平盛和氏藍綬褒章受章祝賀会
7月17日	定例課長会 東京外国語大学スタディツアー ～24日まで

7月

町長交際費

月日	行事名
7月18日	平成31年度置賜開発重要事業に係る県知事への要望 山形県治水協会通常総会 まちづくり座談会 [鷹山地区]
7月19日	本県選出国会議員との懇談会、総務省・国土交通省幹部職員との意見交換会 ～20日まで(東京都)
7月21日	荒砥高校をサポートする会総会
7月23日	白鷹町国民健康保険運営協議会 白鷹町金融懇談会
7月24日	議会運営委員会 第4回白鷹町議会臨時会 東京外国語大学スタディツアー報告会 まちづくり座談会 [十王地区]
7月25日	置賜定住自立圏記念講演会 町民水泳大会
7月26日	平成30年度東北北海道地区水源林造林協議会総会 ～27日まで
7月27日	まちづくり座談会 [蚕桑地区]
7月28日	平成31年度置賜開発重要事業に係る国会議員要望
7月29日	中山地区中山間地域等直接支払推進協議会全体研修会 白鷹町都市計画審議会
7月30日	平成30年度山形県国有林野等所在市町村長有志協議会 ～31日
7月31日	区長会と課長会との合同研修

町報川柳 一者

村まつり若者戻る踊りの輪
若者よ心身きたえ世に出よう
世界覇者国も認める栄誉賞
腰曲げて農に勤しむ老達者
ライバルと笑顔で腕を磨く者
悪者も昔は可愛さありました
現代の忍者は仕事電子波で
健康者病んでつくづく知る宝
雨が降る誰か来ないかひとり者
年重ね行動遅く口達者
村地藏去る若者の背に涙
高齢者若者達が背負ってく
大丈夫の言葉聞きたしお医者様
今昔正直者が生き残る
ユーマアと頭ひねると選者言う
一人者何をするにもマイペース
達者だね言はれた後の医者通ひ
若者に昔語りは愚痴になり
同年と達者で何よりあんだもな
笑い者もいなけりゃこの世は成りたたぬ
口達者他人の秘密覗き知る
若者の農家離れに土が泣き
達者かと孫のメールで腰伸びる
若者が鎌をかついで農良仕事
大者は付度させて白を切る
月一回医者との話たのしみで
何者だケモノのためきでトマトを失敬

坂戸市 安達 功
長井市 安部 ありな
高岡 安部 健一
山口 石川 與次衛門
荒砥乙 五十公野 春己
鮎貝 植木 英夫
浅立 梅津 太一
浅立 梅津 美千子
滝野 海老名 きち
荒砥乙 木口 とよ
菖蒲 小関 弘
山口 児玉 保子
鮎貝 佐藤 幸子
鮎貝 神保 玲子
荒砥甲 鈴木 美貴子
高玉 高橋 朝子
荒砥乙 土谷 灯一
箕和田 土屋 平敏
箕和田 土屋 敏子
広野 新野 智耶子
高玉 橋本 つね子
荒砥乙 保科 努
十王 松野 いせ子
さみ野 村上 桂造
十王 守谷 勝助
十王 守谷 三郎
山口 渡部 喜美子

次回「付」八月二十五日まで／「車」九月二十五日まで(※作品には、ふりがなを振ってください)
白鷹町大字荒砥甲八三三番地 白鷹町役場企画政策課情報係 宛

第2次白鷹町健康増進計画 **元気ニコニコしらたか21**

GENKINIKONIKOSHIRATAKA 21

【問い合わせ】健康福祉課健康推進係 ☎ 86-0210

各地区で開催しています！
健診結果説明会

年に1回、健康診査を受けていますか。健康診査の結果は、あなたの今の健康状態をあらわします。

各地区での健康診査と人間ドックを受けた方を対象に、健診結果説明会を開催しています。



- ・健診結果の見方がわからない
- ・気になる結果があるが、誰に聞いたらいいかわからない
- ・毎日の食事、気をつけられる点はあるか
- ・体を動かしたいが、何をしたらいいかわからない など

そんなあなたに
**保健師・栄養士等が
お答えします！**

健康診断の結果をこれから
の健康づくりに活用するた
めにぜひご参加ください。

- ・あなたの健診結果と病態を知ろう
 - ・健康づくりのための食事とは
 - ・レッツトライ！実際に体を動かしてみよう
 - ・個別相談
- ※各地区での健診結果説明会では、みそ汁塩分測定も行います。

●期日・会場

①同日健診結果説明会

対象地区	期日	会場
蚕桑地区	8月29日(水)	蚕桑地区 コミュニティセンター
鮎貝地区	10月10日(水)	鮎貝地区 コミュニティセンター
十王地区	10月26日(金)	十王地区 コミュニティセンター
鷹山地区	11月7日(水)	萩野ふれあい館
東根地区	12月12日(水)	東根地区 コミュニティセンター
荒砥地区	12月19日(水)	健康福祉センター

②人間ドック健診結果説明会

対象受診月	期日	会場
6～7月に受診した方	9月20日(木)	健康福祉センター
8～9月に受診した方	11月21日(水)	
10～11月に受診した方	1月17日(木)	
12～1月に受診した方 追加検診(12月7～8日)	3月8日(金)	
2～3月に受診した方	5月17日(金)	

- 時間 午後1時30分～(午後1時～受付)
- 持ち物 健診結果通知書の入った封筒一式、健康手帳(お持ちの方)
- その他 事前の申し込みは不要です。

【問い合わせ】健康福祉課健康推進係 ☎ 86-0210

(※)「しらたか健紅マイレージ」：健康づくりに取り組むことでポイントになり、50ポイント貯まると特典が得られます(例：健康診査を受けると20ポイント、人間ドックを受けると30ポイントなど)。あなたの健康づくりを応援します。



健診結果説明会に参加して「しらたか健紅マイレージ(※)」10ポイント貯まったわ！

9月

デマンドタクシー
運行・予約受付カレンダー



日	月	火	水	木	金	土
						1
②	③	④	⑤	⑥	⑦	8
⑨	⑩	⑪	⑫	⑬	⑭	15
16	⑰	⑱	⑲	⑳	㉑	22
23	⑳	㉒	㉓	㉔	㉕	29
⑳						

- 運行日 毎週月曜～金曜日
- 予約受付日 日曜～金曜日(丸印の日)
※利用の際は、前日までご予約ください。ただし、当日午後1時以降の便を利用する場合は、当日午前9～11時まで予約すれば利用可能です。
- 受付時間 午前9時～午後5時
※通常のタクシーとは異なり、乗り合いタクシーのため出発時間や到着時間に幅が生じます。時間に余裕もってご利用ください。

デマンドタクシー予約センター ☎ 85-0365

[中央公民館展示案内]



絵画「石佛とゆり」

- 1階ロビー
《美術コーナー①》
絵画「石佛とゆり」／橋本満弘さん(荒砥)
展示期間：8月に引き続き9月30日まで
《美術コーナー②》
あゆむカレッジ アートキッズ団作品展
展示期間：9月1日より10月31日まで
- 1階フロアー
《書道コーナー》
山田香泉さん(荒砥)・紺野華穂さん(萩野)
展示期間：8月に引き続き9月30日まで

Library
図書館だより

「わたしが薦める一冊」
図書館協議会委員 紺野 信吾

『獣の奏者 鬨蛇編・王獣編』
上橋菜穂子／著

この本を紹介してくれたのは三十代の男性でした。六十代の書評家が絶賛した有名な書評もありますが、この本は児童書のコーナーにあります。分類的には十代向けのファンタジーで、少女エリンの成長物語です。鬨蛇、王獣という獰猛な獣を個人の都合で操ろうとする人々と、唯一獣と心を通じさせることのできるエリン物語は意外な方向へと展開し……。今年読んだ本の中でベスト1でした。続編もあります。鬨蛇編、王獣編がお薦めです。

◎開館時間：午前9時～午後7時
◎9月の休館日：3・10・16・24日

第377回 おはなしの会

[日時] 9月1日(土) 午前10時～
[場所] 中央公民館

●今月の新購入図書

青少年読書感想文全国コンクール課題図書、YBC読書感想文「本の森たんけん」指定図書も準備しています。ご利用ください。

書名	著者名	出版社
本性	伊岡 瞬	角川書店
罪びとの手	天祢 涼	角川書店
雨降る森の犬	馳 星周	集英社
不在	彩瀬 まる	角川書店
火影に咲く	木内 昇	集英社
いろいろあった人へ	伊集院 静	講談社

書名	著者名	出版社
しない。	群 ようこ	集英社
ばあば、93歳。暮らしと料理の遺言	鈴木登紀子	主婦と生活社
親の介護には親のお金を使おう！	太田差恵子	集英社
うちの子、安全だいたいどうぶ？	宮田美恵子	新読書社

**危険！
夏型事故**

特徴

1. 国道等の幹線道路での死亡事故が多い。
2. 暑さや疲れからくる居眠り・ぼんやり運転が原因。
3. 正面衝突、電柱への衝突等の単独事故が多く、重大事故（複数人数死亡事故など）に発展しやすい。



交通事故防止のために！

暑さからくる気のゆるみや疲労が原因で、居眠り、ぼんやり状態になりやすい時期。

- ▶ 疲れたらこまめな休憩を取りましょう。
- ▶ 前をよく見て運転に集中しましょう。
- ▶ スピードを控えましょう。
- ▶ 全席シートベルトを確実に着用しましょう。
- ▶ 飲酒運転は犯罪です。絶対しない！



身近な犯罪等の防止のために！

家族旅行、夏祭り、買い物など外出の機会が多く、被害に遭わないように要注意。

- ▶ 戸締りしっかり、カギをかけましょう。
- ▶ 自宅に多額の現金を置かないようにしましょう。
- ▶ 車から離れるときは「キー抜き・ドアロック」し、カバンや貴重品は車内に置かないようにしましょう。
- ▶ 地域ぐるみで犯罪を防止し、安全で住みよい地域にしましょう。

●山形県警察本部からのお知らせ

**軽貨物
死者6人
油断が死を招く！**

**激増！
前年の1.5倍！**

(統計は平成30年7月4日現在)

路外逸脱 3人
対向はみ出し 2人
一時不停止 1人

- すべて男性
- すべて午前6時～午後3時に発生
- 6人中2人シートベルト非着(車外放出1人)

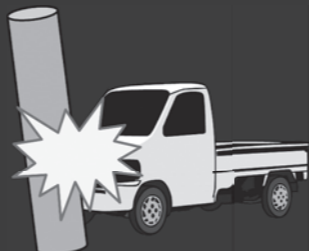

- 眠くなったら すぐ休憩！
- しっかり止まって はっきり確認！
- 交通安全は家庭から！

町民課暮らし環境係 ☎ 85-6131 / 長井警察署 ☎ 84-0110 / 白鷹西駐在所 ☎ 85-2029 / 白鷹東駐在所 ☎ 85-2046

広告

看護師・准看護師・薬剤師・作業療法士・精神保健福祉士 募集



医療法人 杏山会
吉川記念病院
小児科・内科・精神科・児童精神科・老年精神科
神経内科・リハビリテーション科

〒993-0075 長井市成田 1888-1

☎ **0238-87-8000**

4月より2名の医師が入職され、診療体制が充実しました。
診察(新患も可)をご希望の方は、随時お受けいたします。

高橋 和明 先生(精神科/精神保健指定医)

外来：水・木曜日(午前)

木村 好珠 先生(精神科)

外来：木曜日(午前・レディース外来)



**あなたも
認知症サポーターに
なりませんか？**

認知症サポーターの証
「オレンジリング」



平均寿命が伸び、少子高齢化が進行する中、年齢を重ねたとえ認知症になっても、地域で安心して過ごしていくためには、地域の見守り・支え合いがとても大切です。

一人でも多くの方が認知症についての正しい理解を持ち、認知症の方が住み慣れた地域で安心して住み続けられる町を目指していきます。

■町内には現在、1,068名の「認知症サポーター」がいます。

「認知症サポーター」とは？

認知症について正しく理解し、認知症の方や家族を地域で温かく見守っている応援者です。認知症サポーターは何か特別なことをするのではなく、自分のできる範囲で活動しています。

例えば、こんな活動をしています。

- サポーター1**：友人や家族など、周りの人に学んだ知識を伝えています。
- サポーター2**：認知症の方で困っている様子が見えたら声をかけるようにしています。
- サポーター3**：認知症に関しての行事があれば積極的に参加しています。

また、小学生、中学生、高校生の認知症サポーターも増えています。

ぜひ、受講ください！

地域包括支援センターでは、認知症サポーター養成講座を開催しています。

受講希望の方は、地域包括支援センター(☎ 86-0112)にお問い合わせください。



↑受講者にはオレンジリングを差し上げます

働きやすい職場環境づくりに力を入れています！ 私たちと一緒に働いてみませんか？

看護師・作業療法士・理学療法士・介護福祉士・事務員・運転手・パート 募集



みゆき整形外科クリニック

診療時間	月	火	水	木	金	土
9:00~12:00	○	○	○	○	○	○
15:00~17:30	○	○	☆	○	○	休診

休診日/日曜・祝日・土曜午後 ☆水曜午後は手術・予約外来

白鷹町大字十王 5059-13 TEL 0238-85-5533



介護老人保健施設 白鷹あゆみの園

- ・白鷹あゆみの園 通所リハビリテーション
- ・白鷹あゆみの園 訪問リハビリテーション
- ・みゆき 通所リハビリテーション
- ・みゆき 指定居宅介護支援事業所

入所ご希望の方は、いつでもご相談ください
白鷹町大字十王 5087-1 TEL 0238-85-5678



医療法人社団 **聡明会**

白鷹町大字十王 5059-13

TEL 0238-85-5678

広告

情報アラカルト Information

インフォメーション

催し

第14回ふるさと回帰フェア 2018に出店します

白鷹町では、9月9日に東京都で開催される『ふるさと回帰フェア2018』に出展します。「地方の暮らしってどうなの?」「どんな仕事があるの?」「家はどろすれがいいの?」というさまざまなご相談に直接お答えします。

当日は、空き家バンクのご相談もお受けします。会場で登録も可能です。

いつ 9月9日(日)
午前10時〜午後4時30分
どこで 東京国際フォーラム

ホールE「展示ホール」
(東京都千代田区丸の内3丁目5番1号)
【問い合わせ】
商工観光課交流推進係
☎85-6126

西置賜防災フェスタ2018 「ふれあう心共助のはじまり」

いつ 9月15日(土)
午前9時〜昼12時
どこで 西置賜行政組合消防本部・防災センター
●開会セレモニー 一日消防署長の任命(小国町消防団女性消防団員)／小国町「すみれ保育園」の皆さんによる「鼓隊とカライガードポンポン隊」の演技
●イベント内容 「防火ポスター」の表彰式と作品展示／災害現場で働く「建設機械」「パトカー」「ポンプ車」の展示／飯豊町消防団音楽隊の「ライブ演奏」／山形県看護協会による「健康相談コーナー」／非常食の試食コーナー
●主催 西置賜行政組合消防本部・消防署、西置賜防災センター
※詳しくは、西置賜行政組合消防本部ホームページ (<http://www.west-five.jp/syobo/>) をご覧ください。

【問い合わせ】
西置賜防災センター
☎88-1839

第6回白鷹町長杯・町民 グラウンド・ゴルフ大会

いつ 9月22日(土)
午後12時15分受付開始
どこで スポーツ公園(芝生広場)
●参加費 500円
●申込締切 9月15日(土)
※道具が必要な方は、申込時にご連絡ください。
【申し込み・問い合わせ】
関 英男 ☎85-5178
迎田留蔵 ☎85-2375
江花昭雄 ☎85-4779

募集

社会福祉法人白鷹福祉会 職員募集のお知らせ

平成31年4月1日採用職員を募集します。
※平成32年春、個室、ユニットタイプの新特養オープン予定。
●募集内容
・看護師 若干名
・介護員及び支援員 10名

自衛官募集及び 説明会のお知らせ

自衛隊米沢地域事務所では、陸海空自衛官を募集しています。それに伴い、次の日程で説明会を開催します。

いつ 8月26日(日)
午後1時〜3時
どこで 中央公民館1階 文化実習室
【問い合わせ】
自衛隊米沢地域事務所
☎0238-2310011

米沢検察審査協会から 会員募集のお知らせ

米沢検察審査協会は、検察審査員及び同補充員任期終了者有志によつて組織された団体です。審査会の制度が広く国民に知られるよう、制度周知のパンフレットを配布したり、裁判所での傍聴を経験しながら、制度の普及発展を目指してボランティア活動をしてみませんか。

【応募・問い合わせ】
〒992-0811
白鷹町大字萩野329-1
米沢検察審査協会理事
小川敏昭 ☎85-1431

おしらせ

依存症家族教室を開催します

アルコール、ギャンブル、薬物、ゲームなどへの依存症は『病気』です。回復のためにはご本人の治療とご家族の『正しい知識』と適切なかわり方が不可欠です。

●日時と内容
・前期 9月8日(土)
午後2時〜4時

心の健康づくり講演会

いつ 9月14日(金)
午後2時〜3時45分
どこで 置賜総合支庁 講堂
●内容 講演「ストレスと上手に付き合おう」怒りのコントロール術について」
【講師】佐藤秀実 氏(かみやま病院 臨床心理科長(臨床心理士))

「依存症を理解しよう」医師講話と依存症者ご本人の体験談
・後期 10月27日(土)
午後2時〜4時

置賜広域行政事務組合 職員採用試験のお知らせ

●募集内容 消防士 4名程度
●受験資格
①平成元年4月2日から平成13

〒992-0831
白鷹町大字荒砥甲377番地
社会福祉法人白鷹福祉会(特別養護老人ホーム白光園内)
☎85-1511
[FAX]85-1513

平成31年産 「つや姫」「雪若丸」認定生産者を募集します

平成31年度も県産ブランド米を「品質・食味・安全の三位一体の栽培法を重視したおいしい米」として生産・流通させるため、意欲的に生産に取り組んでいただく方を募集します。

●申請手続 生産者組織(JA、米集組合、生産団体など)または個人が町を通して申請します。

※平成30年産で認定されている方も申請が必要です。

●募集期間 9月14日(金)まで

●提出先

- ・「つや姫」…生産者組織を通じて農林課へ
- ・「雪若丸」…生産者組織を通じて西置賜農業技術普及課へ

※申請書は農林課・JA白鷹支店・西置賜農業技術普及課に備えてあります。

●認定要件 「生産の目安」に基づく需要に応じた米生産に協力している生産者を基本とします。その他、水田経営面積や栽培方法などの要件があります。

※詳しくはお問い合わせください。

【問い合わせ】

農林課農業振興係 ☎85-6107
JA山形おきたま白鷹支店 ☎85-2121
西置賜農業技術普及課 ☎88-8212

●対象 どなたでも
●参加費 無料(要予約)
●申込期限 9月7日(金)
※お電話でお申し込みください。
【申し込み・問い合わせ】
置賜保健所地域保健福祉課精神保健福祉担当
☎0238-22-3015

山形県後期高齢者医療広域連合より歯周疾患検診のお知らせ

山形県後期高齢者医療広域連合では、昭和17年4月1日から昭和18年3月31日に生まれた方で、後期高齢者医療被保険者証をお持ちの方を対象に歯周疾患検診事業を実施しています。この機会にぜひ受診してください。
※対象者へは、平成30年7月27日付で受診券・受診票等を送付しています。紛失等された場合及び不明な点がある場合は、お問い合わせください。

【問い合わせ】
山形県後期高齢者医療広域連合事業課給付係
☎0237-84-7100

なぜ今、地域の助け合いが必要かを学んでみませんか

平成30年度高齢者生きがいづくり・生活支援活動人材育成等事業実践講座、支え合いの地域づくり担い手養成講座の受講者を募集します。

いつ 8月30日(木)～10月31日(水)〔全5回〕
●どこで 洗心庵 ほか
●内容
①「地域の居場所」から生活支援活動を学ぼう！
②高齢者の生活実態と生活課題を把握する手法を学ぼう！
③課題に取り組むためのアクションプランを学ぼう！
④トライアルく実際に生活支援活動を実施してみよう！
⑤トライアルの振り返りと次のアクションに向けて

※詳細はお問い合わせください。
●定員 30名
●受講料 無料(ただし、現地研修等における昼食等は別途個人負担)
●申込締切 8月24日(金)
●主催 山形県

【申し込み・問い合わせ】
〒990-0004
山形市緑町1-2-36
(公財)山形県生涯学習文化財団学習振興部内 支え合いの地域づくり担い手養成講座担当
☎023-625-6411
FAX 023-625-6415

元氣ニコニコウォーキング 軽スポーツのご案内

ゆつくり、楽しみながら体を動かしてみませんか。
《軽スポーツ》
いつ 9月8日(土)
午前9時30分～11時30分
●どこで 山峡体育館
●内容 ワナゲ・ペタンク

●持ち物 飲み物、シューズ
《ウォーキング》
いつ 9月30日(日)
午前8時30分集合
●集合場所 健康福祉センター前
●コース 姫城羽黒神社コース(約5km)
●持ち物 飲み物、軽食、雨具等
※地区の詳しい方に案内もいただきます。

【問い合わせ】
元氣ニコニコ推進会 平吹
☎080-5221-0942

がん総合相談支援センターからのお知らせ

ひとりでも悩まずご相談ください
がん検診後の精密検査、診断

から治療、その後の療養生活や社会復帰と、がんに係わるさまざまな悩みを気軽に相談できる「がん総合相談支援センター」が開設されています。

「こんなこと相談しても大丈夫かな？」と心配せずお話しください。相談員がお話を聴きながら、あなたに合った「がん」の向き合い方を一緒に考えていくお手伝いをさせていただきます。

●相談窓口 やまがた健康推進機構 がん総合相談支援センター(山形検診センター内)
●相談電話番号(通話料無料) ☎0800-800-8230
●相談時間 (月～金) 午前10時～午後4時 (第2・4水) 午前10時～午後7時 (第1土) 午前10時～午後12時(4～12月)

消費税の軽減税率制度に関する説明会のお知らせ

長井税務署では、事業者(※)の方を対象として、消費税の軽減税率制度に関する説明会を開催します。
多くの事業者の方に関係のある

お仏前用 お食事サービス
大切な方のご法要
お仏前用のお食事サービス
お食事サービス
ご予約は、御相談下さい。
道の駅白鷹ヤナ公園 あゆ茶屋
TEL 0238-85-5577

る制度ですので、ぜひ説明会にお越しください。
説明会終了後、簡単なアンケートを実施しますので、筆記用具をご持参ください。
なお、出席の申し込みは必要ありませんが、会場の都合上、席に限りがありますことを予めご了承ください。
(※)「事業者」とは、個人事業者及び法人をいい、消費税が免税となっている方を含めたすべての事業者を指します。

いつ 8月31日(金) 午前10時～11時
●どこで 長井市置賜生涯学習

プラザ
【問い合わせ】
長井税務署 ☎84-1810

登録していない象牙を売ることは違法です

環境省では、国内にある象牙の在庫を把握しようとしています。

所持しているだけであれば違法ではありませんが、登録されていない象牙を売ったりあげたりすることは違法です。未登録の象牙をお持ちの方は、まずはご連絡ください。(※全形を保持した象牙のみが登録対象。印鑑

やアクセスサリーなどの象牙製品は登録対象外。)
なお、所有者死亡による近親者への相続は違法になりません。ただし、その後販売等をする場合にはあらかじめ登録が必要です。

また、象牙以外の国際希少野生動物種の登録も受付けています。
2019年6月頃より、象牙を含む国際希少野生動物種の規制をさらに厳しくすることを検討しています。

【問い合わせ】
象牙在庫把握キャンペーン事務局 ☎03-6659-4660

8月開催「のどかカフェ」

誰もが気軽に参加できる場として「のどかカフェ」を開催しています。お茶を飲みながら参加者同士で認知症や介護、介護予防、健康づくり等について情報交換をしています。

●会場 ちょぼらの家(荒砥甲373-8)
●参加料 無料
●開催日 8月22日(水)

午後2時～3時30分
※申込不要。直接会場にお越しください。
【問い合わせ】
健康福祉課地域包括支援センター係
☎86-0112

8月・9月開催「つどいの場 にじ」(支えあう地域づくりなないろの会)

誰もが健康づくりや交流を楽しめる居場所を開催しています。お気軽においでください。

「いきいき百歳体操と茶話会」
●日程 8月17日(金)・24日(金)・9月7日(金)・14日(金)・21日(金)

●対象者 どなたでも(申込不要)
●利用料 1回200円
「いきいき百歳体操と茶話会と会食会」

●日程 8月31日(金)・9月28日(金)
●対象者 どなたでも(申込必要)
●利用料 500円(食事代含む)

「趣味活動・茶話会」
●日程 8月21日(火・どっこいしょ体操とお菓子づくり)・28日(火・どっこいしょ体操とお口の体操)・9月4日(火・音楽に合わせて体とお口の体操)・11日(火・どっこいしょ体操と変わりちゃんぐづくり)・25日(火・どっこいしょ体操とお口の体操)

●対象者 どなたでも(申込不要)
●利用料 1回200円(9月4日は500円)

[特別企画]「笑いヨガ」
●日程 9月18日(火)
●対象 どなたでも(申込不要)
●利用料 500円

※時間はいずれも午前10時～午後12時
【問い合わせ・事務局】
支えあう地域づくりなないろの会
平泉 ☎85-0143 / 橋本 ☎85-3676

高齢者が狙われやすい 悪質商法にご注意ください

(土日祝日を除く午前10時～午後5時)
町内各地において民家の車庫などを借りて、食料品の無料配布や格安販売をうたったチラシなどで高齢者を会場に集め、食料品・日用雑貨などを格安で提供した後、高価な商品を販売する「催眠商法」と思われる移動販売が相次いでいます。

勧められるままに会場に行かないことが一番です。高齢者が詐欺・悪質商法の被害にあわないように、高齢者の方には、家族や周りの方々が、普段から手口や被害について話題にし、注意をするよう呼びかけることが大切です。
【問い合わせ】
町民生活相談センター(町民課) 85-6131
置賜消費生活センター ☎0238-24-0999

猫の飼い方について

猫の飼い主が守るべきこととして、猫に多いトラブルを防ぐために、保健所や町には、捨て猫や野良猫、猫の糞などに関する苦情

が多数寄せられています。猫を飼っている方は近隣に迷惑がからないよう、飼い方に注意してください。

●室内で飼いましよう
●首輪や迷子札をつけましょう
●不妊・去勢手術をして飼いましよう
●野良猫へのむやみなエサやりは、近所迷惑につながります

【問い合わせ】
山形県置賜保健所生活衛生課 ☎0238-22-3750
町民課暮らし環境係 ☎85-6131



9月の健康カレンダー

●同日検診

期日	受付時間	場所	対象地区
11日(火)	午前7時30分～9時	健康福祉センター(女性の日)	十王・鷹山地区、東根地区の女性

注意:

- ①特定健診(40～74歳の国保被保険者の方)・後期高齢者健診は、医療保険証を持参してください。
- ②健康診査(19～39歳の方)は、保険証などがなくても受診できます。
- ③肝炎ウイルス検診は、40歳以上で今まで受けたことのない方が対象です。肝炎ウイルス検診受診券(無料券)をお持ちの方は、保険証と一緒に持参してください。

問い合わせ: 健康福祉課健康推進係 ☎86-0210

●婦人科検診

期日	受付時間	場所	対象地区
10日(月)	午後1時～	南陽検診センター	鮎貝
18日(火)			東根

※会場までバスでの送迎があります。(午後12時20分健康福祉センター発)

※無料クーポン券をお持ちの方は、保険証と一緒に持参してください。

問い合わせ: 健康福祉課健康推進係 ☎86-0210

※同日検診、婦人科検診のご案内は、検診日の約1カ月前に郵送します。

●人間ドック受診者(6～7月)健診結果説明会

日時: 20日(木) 午後1時30分～(1時～受付)

場所: 健康福祉センター

※申込不要。健診結果の見方やよりよい生活習慣のポイントについてお話しします。血圧測定、健康相談も行います。健診結果をお持ちになり、ぜひご参加ください。

問い合わせ: 健康福祉課健康推進係 ☎86-0210

●らくらくスマイル教室

健康づくりのための体操をしています。日頃の運動不足・ストレス解消のため、ぜひご参加ください。

[昼の部]

日時: 4日(火)・18日(火) 午後1時30分～3時

内容: 脂肪燃焼ウォーキング、いすを使ってストレッチ

[夜の部]

日時: 12日(水)・26日(水) 午後7時～8時30分

内容: 最新トレーニング法、サーキットトレーニング

② ほか

問い合わせ: 健康福祉課健康推進係 ☎86-0210

9月の窓口延長・相談日・開催日

●窓口業務時間延長(午後7時まで)

毎週月曜日(祝日の場合は翌開庁日)

●弁護士相談

日時: 5日(水) 午後2時～4時

場所: 老人福祉センター「八乙女荘」

※相談日の前々日午後5時までにご予約ください。

問い合わせ: 白鷹町社会福祉協議会 ☎86-0150

●婚活応援室

日時: 毎週火曜日 午後1時30分～8時

会場: 「K's space」(山口・喜多楼となり)

問い合わせ: 健康福祉課子育て支援係 ☎86-0212

●農業委員会

総会開催日: 25日(火) 午後3時～

受付締切日: 10日(月)

問い合わせ: 農業委員会農地調整係 ☎85-6128

●山形県救急電話相談

小児救急(15歳未満):

プッシュ回線・携帯電話#8000、ダイヤル回線・IP

電話・PHS023-633-0299

大人の救急(15歳以上):

プッシュ回線・携帯電話#8500、ダイヤル回線・IP

電話・PHS023-633-0799

日時: 毎日午後7時～10時

9月の子育てページ

●乳幼児健診

期日	健診	受付時間	対象児
5日(水)	1歳6カ月児	午後1時～1時20分	平成28年12月～平成29年1月生まれ
12日(水)	3カ月児	午後1時～1時15分	平成30年5月1日～6月10日生まれ
	9カ月児	午後1時15分～1時30分	平成29年10月21日～11月30日生まれ

会場: 健康福祉センター

持ち物: 母子健康手帳、問診票、バスタオル、交換用おむつ、その他お子さんに必要なもの

※対象の方には、郵送でご案内します。

※問診票と母子健康手帳の「保護者の記録」を必ず記入しておいでください。

※お子さんが当日具合が悪かったり、1週間以内に人にうつる可能性のある病気(みずぼうそう、インフルエンザ、突発性発疹、とびひなど)にかかったりしたときは事前に電話などでご連絡ください。

問い合わせ: 子育て世代包括支援センター(健康福祉課健康推進係内) ☎86-0210

●離乳食教室

期日	時間	対象
19日(水)	午前10時～11時30分	離乳食を学びたい方

会場: 健康福祉センター

内容: 離乳食の進め方、調理実習、試食と懇談

参加費: 200円(調理実習費)

持ち物: 母子健康手帳、エプロン、三角巾、筆記用具
保育: お子さんと一緒に参加できます。希望される方は、申し込み時にご予約ください。

申込締切: 9月12日(水) [電話予約]

問い合わせ: 子育て世代包括支援センター(健康福祉課健康推進係内) ☎86-0210

●マタニティクラス(両親学級/前期)

期日	時間	対象
27日(木)	午後1時30分～4時	平成30年12月～平成31年3月に出産予定の方とそのご家族

会場: 健康福祉センター

内容: 歯科健診(無料)・歯の健康、妊娠の経過と健康管理、妊娠中の栄養、妊婦体操など

持ち物: 母子健康手帳、筆記用具

申込締切: 9月25日(火) [電話予約]

問い合わせ: 子育て世代包括支援センター(健康福祉課健康推進係内) ☎86-0210

●すくすく発達相談会

子どもの発達育に詳しい専門家(臨床心理士)による、ことばや発達などの個別相談会を開催します。

期日	時間	対象
19日(水)	午後1時～4時の間で一人1時間程度	幼児から小学生程度の児童とその保護者

会場: 健康福祉センター

※相談を希望する方は、お問い合わせください。

問い合わせ: 子育て世代包括支援センター(健康福祉課健康推進係内) ☎86-0210

●子育て支援センター「にこぽーと」あそび広場

利用時間: 午前9時30分～午後3時30分

休館日: 毎週土曜日

[9月の予定]

期日	時間	イベント
4日(火)	午前10時15分～11時	赤ちゃん広場身体測定
	午前10時～昼12時	育児相談日(要予約)
6日(木)	午前10時15分～11時	すこやか広場身体測定
13日(木)	午前10時～	にこにこ音楽会
17日(月・祝)	午前9時30分～昼12時	フリーマーケット ※出店希望の方は、9月7日(金)までお申し込みください。
20日(木)	午前11時～	読み聞かせ講座
25日(火)	午前9時45分～11時	制作活動
27日(木)	午前11時15分～	誕生会

問い合わせ: 子育て支援センター「にこぽーと」

☎87-0083

つばき
よつばこども園



こども俳句「べにばな」

夏、白鷹町は一面の紅花畑になりました。子どもたちは、紅花の成長を観察したり、紅花摘みや、べに餅づくり、紅花染めも体験しました。白鷹町の紅花にふれて、いろいろな発見をした子どもたちです。白鷹べにばな日本一!

「べにばなをまるめておだんごきいろいて」
「きのふねでべにばなはこんだもがみがわ」
「べにばなはちくちくとげのあかのはな」

●ご結婚おめでとう

加藤 潤一 十王
伊藤 春香 高島町

●こんにちは赤ちゃん

金子 蓮 (大樹 葉月) 荒砥甲
橋本 夏南 (宏幸 美希) 十王
横澤 秀一 (秀平 晴香) 高玉
横澤 悠起 (秀平 晴香) 高玉
田勢 杏風 (真樹 はるか) 山口
志水 将樹 (俊普 舞子) 荒砥甲

●おくやみ

樋口 いせ (88) 高岡
菅 治雄 (94) 鮎貝
渋谷 佐内 (88) 十王
鈴木 忠雄 (80) 滝野
大木とよ子 (58) 荒砥乙
大貫 たつ (90) 十王
伊藤 政榮 (75) 山口
金田 仁一 (85) 広野
渡辺 榮次 (85) 山口
梅津三喜男 (51) 萩野
鈴木 みよ (92) 浅立
横澤はる系 (94) 鮎貝
川村 幸子 (81) 菖蒲
大滝とみ子 (96) 高岡
新野キヌエ (87) 中山
紺野 和栄 (64) 萩野

●まちの人口

(平成30年7月31日現在／()は前月比)

- ・人口 13,874人 (▲4)
 - 男性 6,822人 (▲3)
 - 女性 7,052人 (▲1)
- ・世帯数 4,711戸 (+2)

Editorial Note

編集後記

▼県中学総体でサッカー部が決勝に進んだと聞いて、すかさずカメラを持って会場に向かいました。着いたときにはちょうど前半戦が終わったところで、スコアは1対1。両チーム一歩も譲らない展開に息をのみ、カメラを構えました。集中してプレーする選手たちに対し、決定的瞬間を撮ろうと私も集中。勝負は延長戦までもつれ込み、残りわずかの時間でゴールネットを揺らした決勝弾。そして、チャンスとばかりにシャッターを切った私のショットは枠の外……。決定的瞬間は逃してしまいましたが、選手のがんばる姿を表紙に使わせていただきました。ありがとうございました。

▼「半端ない」暑さが続いています。そんな状況の中、やはり一番怖いのが「熱中症」です。暑いと体のだるさを感じたり、たくさん汗をかいたりしますが、実はそれは熱中症のサインかもしれません。水分補給や休憩をこまめにとり、無理をしない、させないを心掛けながらなんとか夏を乗り切りましょう。(てづか)

— 表紙の写真 —



7月20～23日にかけて行われた県中学総体において、白鷹中の選手たちが厳しい暑さに負けない熱い戦いを繰り広げました。その結果、サッカー、陸上、水泳の各競技で選手たちが東北大会へと駒を進め、さらにサッカー部は全国大会出場と大健闘。白鷹中の歴史に、輝かしい青春の1頁を刻みました。(本誌13頁に主な結果を掲載)

桂吉弥 落語会



いつ 10月7日(日)
午後1時30分開演(午後1時開場)
どこで ホール

《ハスポート適用事業》

白鷹町文化交流センター あゆーむ通信

vol.107

▼入場料 ※全席自由
一般……………2500円
高校生以下……………1500円
(当日500円増し)
▼定員 200名
▼チケット あゆーむ、中央公民館ほか
※未就学児の入場はご遠慮ください
上方落語中堅の実力者。テレビ等で大活躍の吉弥師匠、本町7度目の公演です。桂吉朝に入門し、桂米朝邸で住み込み修業。NHKの朝ドラ「ちりとてちん」で大ブレイク。以来、古典落語一筋で活躍。今回の前座は、桂菜輝さんです。

●梅津五郎絵画展 「野性の眼」
《ハスポート適用事業》
いつ 9月15日(土)～10月14日(日)
午前9時～午後7時
どこで ギャラリー
休館日 月曜日(月曜日が祝日の場合はその翌日)
観覧料 一般個人200円 高校生以下無料
主催 白鷹町文化交流センター



▲修復完成した日展特選の《調理場》

白鷹町文化交流センターあゆーむ AYU:M
[TEL] 85-9071 [FAX] 85-9072
[E-mail] shirataka@ayu-m.jp
[URL] http://www.ayu-m.jp/
開館時間 午前9時～午後7時 ※夜間のご予約がある場合は午後10時まで(ギャラリーを除く)。
9月までの休館日 8/20(月)・27(月) 9/3(月)・10(月)・18(火)・25(火)

大好評開催中
9月2日(日)まで
午前9時～午後7時 月曜休館
中井精也 鉄道写真展
1日鉄!

募集集中 深山焼ミニ灯笼をつくるワークショップ
いつ ①8月25日(土) 午後6時30分～8時30分 ②8月26日(日) 午後3時～5時
講師 金田利之さん
参加料 高校生以下……………1500円 大人……………1800円 (1人1個・粘土1kg)
あゆーむまでお申込ください

白鷹町総合型地域スポーツクラブ ゆめスポしらたか
「RO*KU」会長 岡田 明 (事務局:白鷹町武道館内) tel.87-8988
E-mail rokku@sgic.jp
ホームページ「ゆめスポしらたか」で検索。または、

☆カローリング交流講習会
年齢を問わず、誰でもが気軽に楽しむことのできるスポーツです。この機会にぜひ、ご体験を!
いつ 9月30日(日)
時間 午前9時30分から11時30分まで
場所 山峡体育館
持ち物 シューズ、タオル
申込締切 9月20日迄

◎走りつかクラブ
☆若鮎マラソンに向けて始めませんか! それぞれの走力、目標に合せたメニューを調整いたします。
活動日 毎週月、水曜日
時間 午後6時30分から7時50分まで
場所 荒小グラウンド
対象 小学4年以上 (3年生以下は応談)
指導 白鷹マラソンクラブ
持ち物 水分、走れる服装、シューズ、タオル

◎座禅&ストレッチ教室
平日の夜のひと時、日頃の忙しさを忘れてリラクセス
タイムをお過ごしになりませんか
いつ 8月30日(木) 午後7時30分～8時30分
場所 白鷹町武道館
講師 金鐘寺住職 菅野 信也 氏
対象 大人
参加費 会員 500円 非会員1000円
※次回予定 9月13日(木)

◎ヨガ&フィットネス教室
いつ 毎月第2、4月曜日 午後7時30分～8時30分
場所 東陽ホール

◎セルフンデシヨニング教室
いつ 毎月第1、3木曜日 午後7時30分～8時30分
場所 白鷹町武道館

◎楽笑けんこう教室
いつ 毎週火曜日 午前10時～11時30分
場所 中央公民館

☆楽しみながら、週に一度の運動習慣を!
楽笑けんこう教室
いつ 毎週火曜日 午前10時～11時30分
場所 中央公民館

問い合わせ・申し込みはすべて事務局まで♪

白鷹町総合型地域スポーツクラブ通信 RO*KUを楽しもう! Vol.74

東北部品株式会社 山形工場 内谷 梨郁さん（畔藤・23歳）

高校卒業後に入社し、今年で6年目になります。当社はワイヤーハーネス（自動車の神経に相当する電線の束）を生産している会社で、私はそこで導通検査を担当しています。立ち仕事なうえ、どちらかというと細かい作業は苦手な方ですが、教育も充実していますし、社員の約7割が女性で職場環境も良く、とても働きやすいです。また、当社は子育てしながら働ける体制も充実しているので、若い女性でも安心して働ける会社だと思います。



休日は、おいしいものを食べたい
行ったりして気分転換しちゃうよ！

今後は、仕事に対して自分なりに工夫しながらスキルを磨いていきたいです。そして、ベテランの先輩方のように、私も後輩に頼られるような社員になりたいです。



企業データ

■東北部品株式会社 山形工場
（白鷹町大字荒砥 1388-1）

【事業内容】自動車用組電線（ワイヤーハーネス）の製造及び販売、農機・建機用組電線の製造及び販売

【従業員数】115人

【問い合わせ】

☎ 85-1231



ふるさと
わたしは“白鷹町”で働いています。
～町内企業でがんばる若者たち～



山形新興株式会社 布施 勇太さん（畔藤・22歳）

地元就職を考えていた高校時代、野球部に所属していた体力には自信があったこともあり、当社への入社を決めました。製品の種類が多い分、覚えることも多いですが、わからないことは先輩などに聞いて、とにかく体で覚えるようにしています。そうやって完成した製品が町のあらゆるところにあるので、それらを目にしたときにはやりがいを感じます。

今後は、いろんな資格を取得してできることを増やしていきたいです。入社以来、多くの方にお世話になってきたので、これからも感謝の気持ちを忘れずに仕事に取り組んでいきます。そして、品質第一、安全第一を心掛け、会社や地域に貢献できるようにがんばります。



ラーメンが好きなので、おススメの店があれば教えてください！

企業データ

■山形新興株式会社
（白鷹町大字佐野原 638-2）

【事業内容】コンクリート二次製品製造販売

【従業員数】95人

【問い合わせ】

☎ 87-2009

