

SHIRATAKA PUBLIC RELATIONS

広報しらたか

9

Sep.2018
No.1235



雨上がりに
美しく。



平成30年度白鷹町成人式

決意、新たに——



平成30年度白鷹町成人式は8月15日、町産業センターで行われました。今年の新成人は平成9年4月2日から平成10年4月1日までに生まれた155人で、その内128人が成人式に参加しました。

式典では、佐藤誠七町長が「これからも、白鷹町のために」という気持ちを持って生きてほしい。そして、ぜひ皆さんの知恵や力を町のために生かしてください」とあいさつ。続いて、新成人を代表して小関駿平さん（荒砥）が「成人したことを自覚し、社会人として立派に生き抜く。そして、若人として常に学ぶ姿勢を失わず、郷土の発展のために全力を尽くし、誇れるまちづくりに参画していく」と誓いの言葉を述べました。

また、新成人には記念品として深山焼「紅花釉フリーカップ」が贈呈されたほか、文化継承団体『獅伝』による獅子舞が披露されました。

一生に一度の大切な日。生まれ育ったふるさとで喜びと感謝の気持ちをかみしめた新成人の皆さんは、未来を担う大人としての自覚と決意を胸に、晴れ晴れとした表情で新たな一歩を踏み出しました。



私たち新成人が生まれた年（平成9年度）の主な出来事

- 平成9年
- 4月 健康福祉センターがオープン
- 8月 成人式が中央公民館で開催され、新たに260人が成人を迎える
- 10月 新町立病院がオープン
- 11月 仲町友愛館が完成

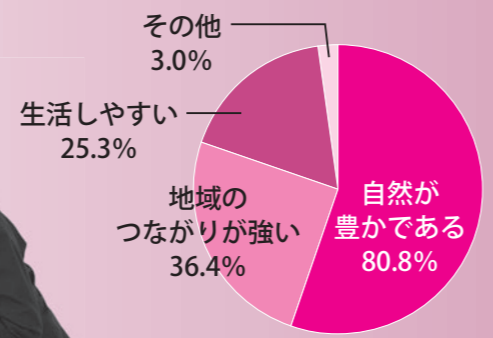

白鷹町の良いところはどこですか？

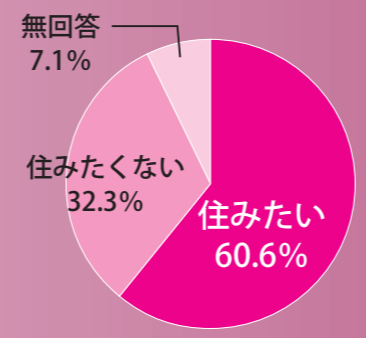

将来、白鷹町に住みたい（帰りたい）ですか？

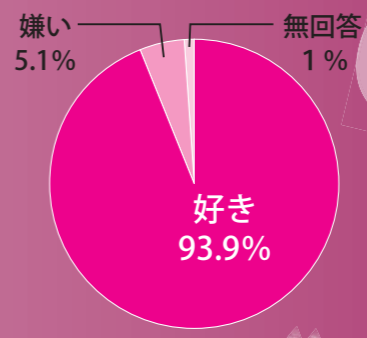

白鷹町は好きですか？

＼ハタチのキモチ／
成人式
ふるさとアンケート

調査日：平成30年8月15日
配布数：128枚
回収率：77.3%（99部）



次代を担う子どもたちの健やかな成長のために

しらたかの『子育て支援』ガイド

白鷹町では、あかちゃんの誕生に関してはもちろん、その出生以前からライフステージに合わせた子育て支援を実施しています。宝物である子どもたちのために、保護者の皆さんの経済的負担の軽減や子育て環境の充実に向けて町が実施する支援について紹介します。

ライフステージ



結婚前 ▼ 婚活 ▼ 白鷹町婚活サポート委員会を中心に婚活イベントやお見合いなどの結婚支援を実施

結婚 ▼ 結婚おめでとう！ ▼ 結婚を祝福し、結婚・家族生活はじめるBOOKを贈呈
結婚新生活支援事業 ▼ 白鷹町にお住いの35歳以下の新婚夫婦の引越費用等を最大40万円まで助成（※所得制限有）



出生前 ▼ 風しん予防接種費用助成 ▼ 抗体検査、予防接種に要する費用の助成
一般不妊治療費用助成 ▼ 治療費の一部を年10万円を限度に助成
特定不妊治療費用助成 ▼ 治療費の一部を一回20万円を限度に助成
母子健康手帳の交付 ▼ 妊娠中の健康と健やかな赤ちゃんの誕生のため、母子健康手帳を交付
ニコニコマタニティライフ応援事業 ▼ 母子健康手帳交付を受けた妊婦の方へ3万円の助成
マタニティクラス・妊婦歯科健診 ▼ 妊娠出産育児に関する教室等の開催
妊婦健診受診票の交付 ▼ 妊婦健診にかかる費用の助成

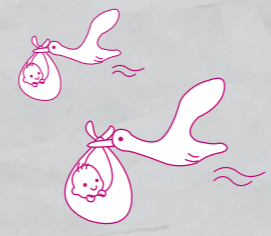

誕生 ▼ 出生祝い ▼ 出生児1人につき5万円贈呈

乳・幼児期 ▼ 白鷹つ子養育事業 ▼ 出生児の保護者に誕生お祝メッセージカードや絵本、子育て情報誌を贈呈
新生児聴覚検査費用助成 ▼ 検査費用の助成
あかちゃん訪問 ▼ 保健師が出生児の自宅を訪問し、子育て相談を実施
木育推進事業 ▼ 9カ月健診時に町産スギ材で作った積み木を贈呈
離乳食教室 ▼ 離乳食に関する情報提供や調理実習
しらたか元気つ子事業 ▼ 0～18歳までの子どもの医療費を無料化
保育料軽減 ▼ 国が定める保護者負担基準額の概ね7割となるよう独自に保育料を設定
多子世帯子育て応援事業 ▼ 第3子以降の保育料の無料化
小児インフルエンザワクチン接種費用助成 ▼ 2千円助成を2回（13歳まで）1回（13～15歳）
乳幼児健診 ▼ 3カ月、9カ月、1歳6カ月、2歳6カ月、3歳で実施
フツ素塗布事業 ▼ 1歳6カ月、2歳6カ月、3歳健診で希望者を実施
すくすく発達相談 ▼ 臨床心理士によることばや発達の相談会
定期予防接種 ▼ 子どもの健康と感染症予防のため各種予防接種を実施
未熟児養育医療事業 ▼ 未熟児で出生し入院が必要な乳児へ医療費の助成



子育て支援住宅



小学校 ▼ ランドセル贈呈事業 ▼ 新入学児に町内産ランドセルの贈呈
学校給食費助成 ▼ 保護者負担を据え置くため食材高騰分等を町負担（中学生まで）
スキー授業無料化（白鷹スキー場） ▼ 学校授業スキーリフト代の無料化（中学生まで）
子どもの健康づくり健診事業 ▼ 小学校5年生、中学校2年生
放課後児童クラブ ▼ 町内4小学校各校区内に児童の放課後の居場所として学童保育を実施
蚕桑小学校：蚕桑つ子クラブ／鮎貝小学校：鮎つ子クラブ
荒砥小学校：エンゼルインしらたか／東根小学校：ふれあいっ子
放課後子ども教室 ▼ 蚕桑・十王・鷹山コミセンによる子どもの安全で健やかな居場所づくり



ランドセル贈呈事業



BLOCKS



よし、いっしょに見てみよう！

町ではどんな支援をしているのかなー？

国の各種手当制度
・児童手当
・児童扶養手当
・特別児童扶養手当

■子育て世代包括支援センター

妊娠期から子育て期にわたり切れ目のない支援で子育てを応援します。相談室「紅（あか）ほっぺ」でゆったりとご相談ください。

開館 月～金 8:30～17:15
(12/29～1/3、祝日を除く)

連絡先・場所 白鷹町健康福祉センター
健康福祉課健康推進係 ☎ 86-0210

■子育て支援センター「にこぽーと」

絵本やボールプールなどの遊具のほか、育児相談や子育て講座などを開催しています。

開館 日～金 9:30～15:30
(5/3～5、8/13～16、12/29～1/3、毎週土曜は休館となります)

住所 鮎貝7002（さくらの保育園、鮎つ子学童クラブと併設） ☎ 87-0083

■ファミリーサポートセンター

子育て経験・保育経験等がある協会員が実施するサービス。町内に居住や勤務する人の、概ね小学生以下の子どもの保護者が会員となり託児を依頼するものです。

申し込み・問い合わせ
子育て支援センター「にこぽーと」 ☎ 87-0083
※利用日の3日前までにお申し込みください。

協会員・利用会員ともに随時募集しています！

利用料金
○平日（午前7時～午後7時）
…1時間まで600円、その後30分ごとに300円
○土日祝日
…1時間まで700円、その後30分ごとに350円
※2人目以降は半額になります。
※土日祝日利用の場合は町の助成制度があります。



ひがしね保育園

申込期間
10月1日(月)~26日(金)
午前9時~午後5時15分(※土日を除く)

平成31年4月からの 新入園児と転園希望児を募集します

問い合わせ 健康福祉課子育て支援係 ☎86-0212

保育所 (対象区分：2号・3号認定)

施設名	認定区分	定員	対象児童 (H31.4.1現在)	開所時間 (延長保育含む)	特別保育サービス	バス
ひがしね保育園 ☎85-5218	2・3号	90	0~5歳	午前7時~午後7時	延長保育、一時預かり保育、 乳児保育(産休明け保育含む)、 障がい児保育	○
さくらの保育園 ☎87-0081	2・3号	150	0~5歳	午前7時~午後7時	延長保育、一時預かり保育、 乳児保育(産休明け保育含む)	○

※ひがしね保育園の障がい児保育の時間については、個別相談のうえ決定させていただきます。

認定こども園 (対象区分：1号・2号・3号認定)

施設名	認定区分	定員	対象児童 (H31.4.1現在)	開所時間 (延長保育含む)	特別保育サービス	バス
愛真こども園 ☎85-3160	3号	60	0~2歳	午前7時~午後7時	延長保育、一時預かり保育、 乳児保育(産休明け保育含む)	×
	2号	54	3~5歳			
	1号	6	満3~5歳			
よつばこども園 ☎85-0084	3号	36	0~2歳	午前7時~午後7時	延長保育、一時預かり保育、 乳児保育(産休明け保育含む)	○
	2号	48	3~5歳			
	1号	6	満3~5歳			

利用の申し込みについて

- 対象者
 - ・町内に住所がある方で、平成31年4月から新たに利用を希望する方
 - ・現在利用中の施設から他施設へ転園希望の方
 - ・認定こども園を利用中で、新たに認定区分(保育認定・教育認定)を変更したいという方
- ※町外の施設に入所希望の方も、はじめに白鷹町子育て支援係へご相談ください。
- ※現在利用中の施設を引き続き利用される方は、今回の申込期間内での手続きは不要です。
- 申込方法 申込期間内に、後述の申込窓口まで申込書と添付書類を提出してください。
- 申込書類 各施設及び健康福祉課内に用意してあります。
- 申込窓口 健康福祉課子育て支援係
- 申込期間
 - 2・3号認定 ⇒ 健康福祉課子育て支援係
 - 1号認定 ⇒ 各施設
- ※延長保育と一時預かり保育の申し込みは各施設にて随時受け付けます。
- 出生前の仮受付も可能です！
- 対象者 平成31年2月1日までに生まれる予定のお子さんと、4月から保育所等の利用を希望する方
- 申込書類 健康福祉課内に用意してあります。
- 申込方法 申込期間内に後述の申込窓口まで提出してください。(※名前は空欄で提出)
- 申込窓口 健康福祉課子育て支援係

保育施設を利用できる方

- 保育所や認定こども園での保育を希望し、保育認定(2・3号認定)を受けるためには、以下の「保育を必要とする理由」に該当する必要があります。
- 就労している(就労の形態は問わないが、一時預かりで対応可能な短時間労働は除く)
 - 疾病にかかっている、もしくは負傷している
 - 精神、身体に障害がある
 - 同居の親族を常時介護している
 - 災害復旧中
 - 就学中
- ※以下の理由に該当する場合は保育の利用期間に制限があります。
- 妊娠中、または産後間もない(出産または出産予定日の前2カ月及び出産後3カ月)
 - 求職活動中(90日間)
 - 育児休業中(育児休業対象児の出産後1年を経過する日の属する月の末日まで)

利用者負担額(保育料)について

白鷹町では保護者の方の負担軽減のため、保育料を国基準の概ね7割となるように設定しています。また、高校3年生以下のお子さんが3人以上いる家庭の第3子以降の保育料を無料化しています。保育料は保護者等の所得をもとに決定されますが、認定区分ごとの保育料は右記の通りです。

世帯の町民税課税状況	1号認定 (教育認定)	3号認定 (3歳未満児)	2号認定 (3歳以上児)
非課税	0~3,000円	0~7,700円	0~4,800円
課税	6,000~20,000円	14,000~50,000円	11,100~36,000円

※生活保護世帯は一律0円

認定区分ってなに？

- ### 2・3号認定(保育認定)
- 保育所を利用する場合や、認定こども園で保育を希望する場合に該当。
 - 未満児(H31.4.1時点3歳未満児)は保育を希望する理由がなければ利用できない。
- ### 1号認定(教育認定)
- 子どもが満3歳以上で、幼稚園を利用する場合や、認定こども園で教育を希望する場合に該当。
 - 保護者の就労状況に関わらず、すべての子どもが利用可能。
 - 休園日は、土・日曜日、祝日、夏・冬・春休み期間。(期間中は預かり保育を実施)

ひがしね保育園が
0歳児から利用可能になります！

平成31年4月より、ひがしね保育園が0歳児から利用可能となります。4月からひがしね保育園の乳児クラスへ転園を希望される方も、このたびの申請期間内にお申し込みください。

年度途中入所(4月入所以外)を
ご希望の方へ！

年度途中に入所をご希望の場合も、お早めにご相談ください(利用調整の都合上、入所希望月の3カ月前までにはご相談ください)。随時相談を受け付けてはいますが、入所希望月の施設の状況等により利用施設を調整させていただくため、希望に添えない場合があります。ご了承ください。

愛真こども園・よつばこども園
オープンスクール(施設説明会)開催！

愛真こども園とよつばこども園の施設説明会及び見学会を10月5日(金)に開催します。「園の雰囲気が知りたい」「こども園ってどんなところ？保育園との違いは？」など、入所を希望される方の疑問にお答えします。ぜひご参加ください。

- 日時 10月5日(金) 午前10時受付/10時30分開始
 - 申込締切 10月3日(水)
- 【申し込み・問い合わせ】愛真こども園 ☎85-3160



毎週水曜日は各園開放日！
園の見学ができるよ♪

第43回蔵王坊平
クロスカントリー大会出場者

小学生男子1500円		
土屋 海音	蚕桑小4年	

小学生女子1500円		
金子 凜音	蚕桑小4年	
竹田あおい	荒砥小5年	
高橋 光希	東根小6年	
鈴木 里菜	鮎貝小6年	

中学生男子3000円		
石山琉汰朗	白鷹中1年	
高橋 航士	白鷹中3年	

中学生女子3000円		
児玉 光	白鷹中3年	
金田 千咲	白鷹中3年	

第13回蔵王坊平全国ジュニア駅伝競走大会
兼第21回山形県ジュニア駅伝競走大会結果

男子チーム 50分21秒(全国29位/県内29位)		
1区(3.0km)	小野 亨太	白鷹中3年
2区(1.9km)	菅 陽翔	鮎貝小4年
3区(2.8km)	齋藤 瑛仁	白鷹中1年
4区(1.9km)	湯澤 一徳	蚕桑小6年
5区(2.8km)	遠藤 大樹	白鷹中3年

女子チーム 途中棄権(全国一位/県内一位)		
1区(3.0km)	丸川 和紗	白鷹中3年
2区(1.9km)	菅 結愛	鮎貝小6年
3区(2.8km)	片倉 もも	白鷹中2年
4区(1.9km)	菅原 紗希	東根小6年
5区(2.8km)	中村 咲楽	白鷹中2年

駆け抜けた夏—— 気持ちをつないだジュニアランナー

8月5日、第13回蔵王坊平全国ジュニア駅伝競走大会兼第21回山形県ジュニア駅伝競走大会及び第43回蔵王坊平クロスカントリー大会が、上山市の蔵王坊平高原クロスカントリーコースを会場に開催されました。駅伝、そしてクロスカントリーに出場した選手19人は、約2カ月間積み重ねてきた練習の成果を十分に発揮。女子チームは、アクシデントにより残念ながら途中棄権となってしまいましたが、選手一人ひとりが熱い走り最後まで気持ちをつなぎきりました。

紅花生産量 白鷹町は今年も日本一

紅花加工品検品 今年の質も上々

8月28日、山形県紅花生産組合連合会による紅花加工品（すり花、紅餅、乱花）の検品作業が山形市内で行われました。検品では、生産者らによって色や乾燥の具合が確認されて1級もしくは2級の等級に分けられますが、白鷹町の実産者27人によって出荷された紅花加工品は、すべて1級品と認定されました。今年は高温少雨の天候により花も小さく、収納量の減少が懸念されましたが、県内全体の総収量は前年度の240.1kgを上回る260.7kgという結果になり、そのうち白鷹町の収納量は約6割を占める148kg（速報値）となりました。生産者の思いがこもった紅花加工品は、今年も全国へ出荷されます。

紅花摘みボランティアへのご協力ありがとうございました

日本の紅（あか）をつくる町連携推進本部では、紅花生産増加を目指し、町内小・中学校、高校、企業等へ紅花摘みボランティアの協力を募り、7月9日～13日にかけて、蚕桑、東根、荒砥、鮎貝の4小学校の5・6年生、荒砥高校、白鷹高等専修学校においては全校生徒の皆さん、総勢431人の生徒に十王八卦地区の観光紅花畑の紅花を摘んでいただきました。その結果、総収量は45kgで、十王八卦地区の皆さんにより4.5kgの紅餅に加工されました。また、ほかにも今季は町内企業の皆さんをはじめとする、一般のボランティア156人に182kgの紅花を摘んでいただきました。紅花生産者の皆さんはもちろん、ボランティアで紅花を摘んでくださった皆さんの力によって、今年も紅花生産日本一が達成されました。



1_紅餅が机の上に広げられ、一枚一枚その品質がチェックされた 2_暑い中、黙々と紅花を摘む児童たち

8月3日、山形県市町村教育委員会大会が寒河江市民文化会館で開かれ、その席上で、町教育委員会の前委員の竹田恵美さんへ表彰状と感謝状が贈られました。竹田さんは、平成21年10月1日から平成29年9月30日までの2期8年間の長きにわたり町教育委員会委員として地域教育の振興に尽力されたほか、保護者委員としても活躍されました。保護者委員は、地域で教育を受けている子どもの保護者の意向を反映することが望ましいとのことから任命されているものです。竹田さんには保護者の視点からのご意見や、スポーツに関する幅広い見識からのアドバイス等をいただきました。

竹田恵美さんに全国市町村教育委員会連合会表彰と 山形県市町村教育委員会協議会長感謝状

力されたほか、保護者委員としても活躍されました。保護者委員は、地域で教育を受けている子どもの保護者の意向を反映することが望ましいとのことから任命されているものです。竹田さんには保護者の視点からのご意見や、スポーツに関する幅広い見識からのアドバイス等をいただきました。



感謝状を手にする竹田さん



優しく温かい歌声を響かせた少年少女合唱団

心ひとつに永久の平和を祈る 白鷹町平和祈念事業

終戦記念日の8月15日、町文化交流センター「あゆむ」において平和祈念事業が行われました。式典には町関係者など約100人が参列し、過去における戦火により犠牲となられた方へ黙祷が捧げられました。続いて、新成人代表の長岡拓海さん（鮎貝）

と樋口悠香さん（鮎貝）により平和都市宣言が朗読され、平和へのメッセージ、献花・折鶴献呈が行われました。そして最後に、町少年少女合唱団による平和への賛歌が歌われ、その優しい歌声とともに参列者一人ひとりが平和への祈りを捧げました。



①施設の完成イメージ ②あいさつを述べる新野理事長

高西中学校の跡地に移転新築される特別養護老人ホーム白光園の起工式が8月27日、現地で行われました。社会福祉法人白鷹福祉会（新野晃敏理事長）が運営する現白光園は、昭和55年に50床で開所。その後、増築を繰り返し、現在は長期入所110床、短期入所30床で経営している状況ですが、利用者の居住環境改善に向けて個室化を目指して

検討を重ねてきました。そしてこのたびの施設移転が決定したことに対し、新野理事長は「多くの方の協力があった実現に至った。地域の皆さんにもきつと喜んでもらえる施設になると思う」とあいさつしました。施設は、延べ床面積約7800平方メートル、町産材をふんだんに活用した木造平屋建て。長期入所は120床で全室個室、短期入所は従来型で20床となります。工期は平成32年1月31日までで、同年春にオープン予定です。

高齢者のより住み慣れた環境を目指し 新特養建設工事起工式



＼ たくさんのご意見ありがとうございました！ ＼

まちづくり座談会

7月18日から8月9日にかけて各地区コミュニティセンターで開催されたまちづくり座談会。

6地区で合計293人の方にご参加いただきました。

今年度は、まちづくりの総合的な指針となる第6次白鷹町総合計画について説明させていただき、皆さんからさまざまなご意見をいただきました。ありがとうございました。

このたびいただいたご意見は、今後の計画策定のための参考にさせていただきます。

ここでは、皆さんからいただいたご意見の中から主なものをお知らせします。

【問い合わせ】企画政策課情報係 ☎ 85-6121

■第6次総合計画に対する考え方について

Q. 東京五輪後に必ず不況が来ると言われているが、その点をしっかり考慮したうえで計画づくりをしているのか。

A. 東京五輪の開催に伴いさまざまな課題が生じると言われていますが、特に平成31年10月から消費税が2%上がることは大きな課題の一つであると捉えています。

町としては、国内外の情勢を十分に踏まえたうえで、本町のあるべき姿、将来像について町民の皆さんとともに作り上げる計画としていきたいと考えています。

なお、今後も座談会や各種団体・組織の方々の話し合いを通じ、さまざまな方からの意見を吸い上げ、総合計画へ反映させていきたいと考えています。

■人口減少対策について

Q. 今後の対策や町の目標をどのように考えているのか。

A. 昨年、町では人口減少緊急

対策プロジェクトチームを設置し、先行的に実施できるものから取り組んでいます。

具体的には、人口減少の原因の分析も行なった結果、特に20～30代の若者が町外に転出しているという傾向が多く見られたことから、転出を抑制しつつ、移住者を増やすことで生産年齢人口をキープし、併せて子育てしやすい環境を整えて子どもを産んでいただくという施策を考え、実施しています。

また、人口減少が進めば財政規模も小さくなることは間違いありません。そのような状況で、いかに効率良く、町民サービスを低下させないようにしていくかということが町の大きな課題であると認識しています。

引き続き、人口が減っていくことを念頭に置きながらも、町民の皆さんと一緒に人口減少に対応できるようにまちづくりを目指していきます。

■将来の世代別人口推計について

Q. 国立社会保障・人口問題研究所の推計によると、2040

年の町の人口は約8800人と

いうことだが、その年齢比率はどのように考えているのか。

A. 同研究所の推計によれば、平成32年の時点で高齢化率が38.7%となり、生産年齢人口と呼ばれる15～64歳の人口は6531人、65歳以上の人口が5038人という数値になっています。

さらに平成52年になると、生産年齢人口は3902人、65歳以上が4072人ということになってしまっています。

また、平成52年の高齢化率は46.2%と推計されていることから、そのような状況も踏まえつつ今後10年間の計画を策定していく必要があると考えています。

■近隣市町との連携や合併に対する考えについて

Q. 今後、近隣市町との連携や合併を考えなければならないと思うが、その機能の中心が白鷹町でない場合、町が一層さびれていく感じがする。

A. このたび本町は米沢市と定

住自立圏の協定を結ばせていただきました。これは、それぞれの自治体が連携できるものは一緒にやっていこうという考え方はです。その中でも、本町が独自の方向で決定するというまちづくりは引き続き行なっていくべきだと考えていますが、人口や財政が減っていく中で同じような施設などが増えていくということは防がなければなりません。

なお、連携することによって町からいるんなものがなくなったり、逆に白鷹町が中心となったりするのはなく、互いにまちづくりを進めていこうという考え方ですので、ご理解ください。

■商業施設の整備について

Q. 川東地区は、スーパーやコンビニといった商業施設が充実していると感じる。しかし、川西地区には何もない状況なので、町で商業施設を整備してほしい。

A. スーパーやコンビニを建てることに関してはさまざまな制度があり、町が行なうというこ

とも可能です。しかし、現在商店を運営されている方もいらっしゃると思いますので、この件に関しては相当な話し合いをしながら方向性を探っていく必要があります。

また、川西地区についても、同じく商売をされている方がいらっしゃるということも念頭に置いて取り組んでいかなければなりませんので、あらためてそのような状況になった際には、地域の皆さんと十分話し合いをさせていただきながらご協力いただく形になると思います。

■空き家対策について

Q. 空き家の活用や管理についても今後の計画に盛り込まれていくと思うが、持ち主の意向調査も行なううえで計画に反映させていくべきだと思う。

A. 町には現在678棟の空き家があると把握しており、持ち主の意向調査についても今後検討していきたいと考えています。権利者の方へは税務出納課から5月に発送させていただいている納税通知書と併せて「適正管理のお願い」ということで

ご連絡させていただいています。

なお、空き家対策については町の総合計画の重要課題の一つですので、空き家バンクという「使う」部分と、危険な空き家の「取り壊し」、所有者の「適正管理」という3つの視点で進めていきたいと考えています。

■地域づくり推進交付金について

Q. 重要度は非常に高いものであると認識しているが、その活用についてイメージしづらい。

A. 地域づくり推進交付金は、地域の方々が自分たち自身で考えて取り組むことができるよう、なるべく制約のないものにしていくという内容で設けさせていただきました。そのため、町からどのように使わなければならないというような指定はありませんが、地域のさらなるコミュニティの強化ということを目指しているものですので、地域の中で話し合って方向性を決めていただき、地域の活性化のために使っていただきたいと考えています。

■学校設備について

Q. 町内の全小学校及び中学校にエアコンを導入してほしい。

A. 現在、全教室にエアコンを設置した場合に事業費がどのくらい必要なのかを調査している状況です。国や県の支援制度もあるようですが、財政的にもしっかりと調整したうえで進めていかなければならないと考えていますので、どのような順序でやっていくかということを検討しながら進めていきたいと考えています。

掲載した内容のほかにも、有害鳥獣対策、緊急情報伝達手段、道路の整備、地域資源の活用など、幅広い分野にわたって意見交換を行いました。いただいたご意見をまとめたものは企画政策課及び各地区コミュニティセンターでご覧いただけます。また、町のホームページにも掲載していますので、ご覧ください。



第2回 シラタカ・レッド ダンスフェスタ

in 産業フェア 2018



参加者募集!

平成30年11月4日(日) 13:30~15:00
(受付 13:00~13:20)

会場 ■ 白鷹町文化交流センターあゆむホール
限定10チームによるオリジナルルールによるダンスコンペ。

「おどる! シラタカ・レッド」の1番のみのダンスを披露。公式な振付を基本としますが、一部アレンジも可能です。
町内在住、在勤、在学、出身者が半数以上いるチーム。1チーム5名から20名程度。

参加賞 SHIRATAKA RED オリジナルコースター



審査員 審査員3名
審査委員長 青木実氏
「おどる! シラタカ・レッド」作詞



表彰 [グランプリ] 1チーム
(トロフィー・副賞: 白鷹特産品)
[特別賞] 多数

申込書は、下記事務局または町ホームページからダウンロードしてください。
申込期間: 平成30年9月13日(木)~10月15日(月)
締め切り: 参加者が10チームになり次第締め切ります。

申し込み・問合せ ■ 白鷹町「日本の紅(あか)をつくる町」連携推進本部
TEL 0238-85-6126 (芳賀・小林)

2018 MACHIEKTODEN 町誕生64周年記念 地区対抗駅伝競走大会 午前9時30分スタート!

地域のきずなを
たすきに込めて

● 区間及び距離

区間	走者	距離	コース
S	スタート		健康福祉センター前
1	小学生男子	1.7	健康福祉センター前~鈴木工務店前
2	小学生女子	1.1	鈴木工務店前~箕和田ポンプ庫前
3	小学生(男・女可)	1.3	箕和田ポンプ庫前~鮎貝地区コミュニティセンター前
4	女子(小学生女子可)	1.2	鮎貝地区コミュニティセンター前~あゆむ西側入り口前
5	フリー	2.5	あゆむ西側入り口前~蚕桑地区コミュニティセンター前
6	フリー	3.9	蚕桑地区コミュニティセンター前~広野広翔館前
7	女子(中学生以上)	1.9	広野広翔館前~東根小学校
8	中学生	2.5	東根小学校~荒砥高校職員駐車場前
9	壮年	2.1	荒砥高校職員駐車場前~山峡体育館前
10	フリー	2.7	山峡体育館前~元守谷商店前
11	フリー	1.9	元守谷商店前~中山姫松前
12	中学生	2.2	中山姫松前~中山公民館前
13	一般(高校生以上)	3.8	中山公民館前~鷹山山神前
14	フリー	2.3	鷹山山神前~宝前町公民館前
15	フリー	2.1	宝前町公民館前~ヤマラク前
16	壮年	1.4	ヤマラク前~健康福祉センター前
G	ゴール		健康福祉センター前
計		34.6	



10/7日

雨天決行

【開会式】午前8時30分
【閉会式】昼12時15分頃

【問い合わせ】教育委員会生涯スポーツ係 ☎85-6147

もみじ市

●鮎の塩焼き ●白鷹銘菓 ●惣菜 ●芋煮 ●豆腐田楽
●ビール・ソフトドリンク ●漬物 ●カレーパン
●米沢牛串焼き ●焼き鳥 ●どんと焼き ●かき氷 ●チュロス
●新鮮野菜・農産物 ●スパイラルポテト ●その他軽食

ダンスサークル マルベリーズ 22日(土) 12:00~

たけさんのパレアート ステージパフォーマンス 22日(土) 13:00~ 23日(日) 10:30~13:00~

山形ベンチャーズライブ 23日(日) 11:30~

Mr.ハムスター マジックショー 24日(月) 11:30~13:00~

山形大学ジャズ研究会ライブ 24日(月) 12:00~

カブラオハワイライブ 24日(月) 13:30~

よさこい白鷹櫻鷹會演舞 22日(土) 14:00~

きつねまつりより豊年奴振りと大黒舞 23日(日) 14:00~

ちびっこ魚のつかみどり 22日(土) 15:00~ 24日(月) 10:00~

べにたかちゃん来場 22日(土) 10:00~ 24日(月) 11:00~

ザリガニ釣り 22日(土) 終日 23日(日) 終日

22日(土) MC 井上尚子	23日(日) MC 井上尚子	24日(月) MC 井上尚子
10:00~ オープニングセレモニー・紅花写真コンテスト表彰式 べにたかちゃん来場	10:30~ たけさんのパレアートステージパフォーマンス	10:00~ ちびっこ魚のつかみどり
11:00~ ブースレポート	11:30~ 山形ベンチャーズライブ	11:00~ べにたかちゃん来場
12:00~ ダンスサークル マルベリーズ	13:00~ たけさんのパレアートステージパフォーマンス	11:30~ Mr.ハムスターマジックショー
13:00~ たけさんのパレアートステージパフォーマンス	13:30~ ブースレポート	12:00~ 山形大学ジャズ研究会ライブ
14:00~ よさこい白鷹櫻鷹會 演舞	14:00~ きつねまつりより豊年奴振りと大黒舞	13:00~ Mr.ハムスターマジックショー
15:00~ ちびっこ魚のつかみどり	15:00~ ○×クイズ	13:30~ カブラオハワイライブ
終日 ザリガニ釣り・パレアートプレゼント	終日 ザリガニ釣り・パレアートプレゼント	15:00~ じゃんけん大会

あゆ御膳 要予約

9・10月 限定販売

◆あゆ茶屋 (0238-85-5577)
◆割烹ひさご (0238-85-0235)

2,160円 税込

※写真はイメージです。
あゆ茶屋に限り販売期間中は予約不要ですが1日限定20食の販売となります。

高所作業車乗車体験

22日(土) 24日(月) 終日無料!!

大工さんと一緒に
丸太切り体験コーナー
22日(土)・23日(日)
白鷹町商工会建工部会

木工クラフト体験
22日(土)・23日(日)
①10時~②11時~③13時~
④14時~⑤15時~
白鷹町商工会建工部会

丸太きり体験

1日50セット限定!

木製チェアづくり体験

同時開催 白鷹町 食の文化街道連絡会議 うんまえもの茶屋

どりいむ農園会場は白鷹町産にこだわった野菜の直売所。特にトマトの品揃えは県内随一です!愛菜館会場でも新鮮野菜を多数取り揃えております。両会場では安全・安心・美味しい秋の味覚をたくさん揃えていますので、ご家族揃ってぜひおこしください。

【会場】しらたか産直愛菜館 白鷹町大字荒砥乙1027-2 (Aコープしらたか内)
【日時】22日(土)・23日(日) 午前9時~午後3時 新鮮野菜、くだもの、漬物、花等

【会場】どりいむ農園直売所 白鷹町大字群藤9053-30 (白鷹町群藤 国道287沿い)
【日時】22日(土)~24日(月) 午前9時~午後3時 新米、そば、うどん、鮎の塩焼き、焼き鳥、フレッシュ野菜のピザ、新鮮野菜、くだもの、漬物、惣菜、ソフトクリーム等

(主催)白鷹町 食の文化街道連絡会議

同時開催 しらたか 工芸体験まつり 23日(日)・24日(月)

深山地区のどか村周辺 白鷹町大字深山2537
【日時】23日(日)午前10時~午後5時 24日(月)午前10時~午後3時

工芸体験コーナー [各300円~1,300円]
○和紙漉き、絵付け体験
○和紙マッピング体験
○陶芸体験 ○紅花染め体験
○和紙人形 ○和紙ウェディングドレス(展示)
その他創作工芸約30種類

タイムイベント [各200円~600円]
○川魚のつかみ取り(10時30分~11時)
○ブドウの皮剥き大会(11時30分~)
○餅つき体験(お子様も参加できます)(13時~)
○竹トンボ飛ばし大会(14時~)

食事・販売コーナー
○のどか村名物 手打ちそば ○鮎の塩焼き
○豆腐田楽 ○やきとり ○かいらし
○芋煮等 ○秋の味覚のくだもの ○野菜
○深山和紙製品 ○深山工房の陶器製品等

第42回白鷹鮎まつり 9/22(土)・23(日)・24(月)限定

ワンコインタクシー 荒砥駅 ⇄ 鮎まつり会場 (道の駅白鷹ヤナ公園) 1回ご利用(片道) **500円**

【朝日観光タクシー】 ☎0238-85-2028
【白鷹タクシー】 ☎0238-85-2525

フラワー長井線荒砥駅と鮎まつり会場間の片道をワンコイン(500円)で送迎します!お帰りの予定時間は直接ドライバーさんにお伝えください。

白鷹鮎まつり実行委員会 ☎0238-86-0086

第42回 白鷹鮎まつり

9/22(土)・23(日)・24(月)

会場/道の駅白鷹ヤナ公園 白鷹町大字下山661-1

時間 AM10:00~PM5:00

おいしいよ!

ちびっこ魚のつかみどり

参加無料

べにたかちゃん来場!!

白鷹の美味しいグルメ勢揃いもみじ市

※天候により、一部内容を変更する場合があります。

山形県白鷹町

主催/白鷹鮎まつり実行委員会

お問い合わせ: 白鷹町観光協会 山形県西置賜郡白鷹町大字荒砥甲1296-1 TEL.0238-86-0086 FAX.0238-86-0087
白鷹町商工会観光部 山形県西置賜郡白鷹町大字荒砥甲833 TEL.0238-85-2111 FAX.0238-85-2128

白鷹鮎まつり 検索 http://kanko-shirataka.jp/sumuri/

フラワー長井線でお越しください!

荒砥駅より白鷹鮎まつり会場までは、1回ご利用料金 **500円**

しらたか工芸体験まつり会場 道の駅白鷹ヤナ公園

白鷹鮎まつり会場 道の駅白鷹ヤナ公園

うんまえもの茶屋 愛菜館(エコープ内)

白鷹中 白鷹町役場

うんまえもの茶屋 (どりいむ農園直売所)

白鷹町産業フェア2018出店者募集

●いつ
11月3日(土)
午前10時～午後3時
11月4日(日)
午前10時～午後3時

●どこで
白鷹町文化交流センター
ター・あゆーむ

●募集内容
①農畜産物販売
②加工食品・展示販売
③飲料水・酒類販売

●出店料 無料(ただし、電気)

【問い合わせ】
白鷹町産業フェア2018実行委員会(商工観光課内) 吉村
☎87-0696

使用の場合は実費相当分を負担いただきます。
●申込期限 9月21日(金)正午まで
※詳細は、お問い合わせください。

蚕桑紬パーク屋内運動場利用調整会議

蚕桑紬パークの冬期(12月～3月)の利用申込を受け付けます。なお、冬期間の利用に関しては、町内団体(5人以上)を優先としますので、調整会議は町内団体を対象とします。また、昨年度冬期利用実績のある団体には別途様式をお送りしています。

●申込受付期間
10月22日(月)午後5時まで

●申込方法 指定様式によりお申し込みください。(白鷹町教育委員会に備え付け)

【利用調整会議】
《利用調整会議》
●いつ 11月8日(木)午後7時～
●どこで 中央公民館3階大会議室
※利用申込団体は、各団体代表1名必ず出席ください。
※利用調整会議は、申込期間内に利用申請の提出があった団体のみ参加できます。

【申し込み・問い合わせ】
教育委員会生涯スポーツ係
☎85-6147
FAX 85-2183

白鷹町総合防災訓練のお知らせ

●いつ 10月14日(日)
午前9時～昼12時

●どこで 荒砥小学校グラウンド

●内容 火災防ぎょ訓練、初期消火訓練、水防訓練、避難所開設訓練など

※当日、ポンプ車のサイレンが鳴りますので、火災と間違わないようお願いいたします。
※火災防ぎょ訓練時、周辺の道路が通行止めになりますので、ご協力をお願いします。

【問い合わせ】
総務課防災管財係
☎85-6122

【蚕桑地区限定】

御用聞き事業を利用してみませんか

少子高齢化・人口の減少などにより、身近にあった商店が減少し、特に高齢者の買い物困難な状況にあります。そこで、蚕桑地区の高齢者の方を対象に御用聞き(宅配)事業の実証実験を行なっています。ご希望の方はお申し込みください。

●対象者
①65歳以上のみで構成されている世帯の方
②車などの運転ができない、または自信がない方
③注文や会計など、身の回りのことができる方

※会員制(年会費・配達料などの手数料は無料)

●注意事項
①特定の時期のみの利用及び曜日指定はできません。
②安否確認も兼ねているため、注文がない場合でも毎週訪問します。
※同居している方でも、自身の買い物に不便を感じている場合はお問い合わせください。



【問い合わせ】
商工観光課商工振興係
☎87-0696

お願い きつねまつり期間中の役場駐車場について

●期間 9月29日(土)午前8時～9月30日(日)午後1時

【問い合わせ】総務課防災管財係 ☎85-6122

まちづくり複合施設の工事に伴い、きつねまつり期間中の役場駐車場は下図のとおりとなります。皆様にはご不便をおかけしますが、ご理解とご協力をお願いいたします。



みんなで障がい者を虐待から守りましょう



障がい者虐待は次の3種類に分かれています

①養護者(家族)による障がい者虐待
②障がい者福祉施設従事者等による障がい者虐待
③使用者(事業主や同僚)による障がい者虐待

どんな行為が障がい者虐待になるの?

身体的虐待…障がい者の体に暴行を加えたり、正当な理由がなく障がい者の身体を縛るなど、身動きのとれない状態にすること。
性的虐待…障がい者に無理やりわいせつなことをしたり、させたりすること。
心理的虐待…障がい者に対する暴言や拒絶するなどの対応、不当な差別や言動により精神的な苦痛を与えること。

放棄・放置…障がい者を放置し、食事や入浴、洗濯、排泄などの世話や介助をほとんどせず衰弱させること。また、必要な福祉サービスや医療、教育を受けさせないこと。
経済的虐待…本人の同意なしに障がい者の財産や年金、賃金などを使うこと。また、障がい者に理由なく金銭を与えないこと。

虐待かな?と思ったらすぐにご相談ください

障がい者虐待に気づいた人は行政の担当窓口へ通報する義務があります。早めの対応や支援が虐待されている障がい者だけではなく、虐待している家族などが抱える問題の解決にもつながります。

【障がい者の虐待にかかわる届出や通報、支援の相談の受付】健康福祉課福祉係 ☎86-0111



宝くじの社会貢献広報事業 宝くじの助成金で整備されました

宝くじの受託事業収入を財源として実施している住民のコミュニティ活動の推進を目的とした「コミュニティ助成事業」を受けて、十王地区コミュニティセンターにテントやテーブル、和机、肘なしチェアが整備されました。整備された備品は8月11日に開催した『十王夏まつり』でもさっそく使用されました。

《事業内容》

- 事業主体 十王地区自治振興会
- 助成額 250万円
- 事業期間 平成30年6月1日～7月27日
- 事業内容
肘なしチェア 64脚/チェアポーター台車 3台/
フラップテーブル 20台/和机(脚折りたたみ式)
20台/イージーアップテント(3m×6m) 3張

【問い合わせ】

企画政策課コミュニティ推進係 ☎87-0830



1_イージーアップテント 2_和机 3_フラップテーブル 4_肘なしチェア



荒砥小学校の石灰小屋内部のベニヤ板を手際よく張り替える建設組合員

ボランティア活動
ありがとうございました

長井白鷹建設組合(松本文典組合長)による学校施設修繕ボランティアが8月19日、長井及び白鷹2市町の小中学校6校で行われました。

これは同組合により毎年行われているもので、本町では荒砥、東根小学校及び白鷹中学校の3校で実施されました。組合員16人が各現場に分かれ、教室壁・壁紙のがれ修繕やグラウンドの整備などを実施。荒砥小学校では、石灰小屋内部のベニヤ板の張替えをしていただき、組合員の方は「また来年もぜひ参加させてほしい」と笑顔で汗を拭きました。

広告

住まいのリフォーム・新築は 地元職人に



全国建設労働組合総連合 組合員数
山形県建設労働組合連合会 360名

建設工事に従事する新組合員募集中! 一人親方労災保険に加入できます!

山形県建設国民健康保険組合
労働保険事務組合

長井白鷹建設組合

〒993-0051 長井市幸町7番14号
TEL (0238) 88-5424
FAX (0238) 87-4113

新築、リフォームをサポートする補助金のご相談は組合員までお気軽にどうぞ!!

2次募集

山形県若者定着奨学金返還支援事業 「助成対象者」を募集します

町では、山形県と連携して、将来の担い手となる若者の町内回帰・定着を促進するため、奨学金の返還を支援する事業の対象者を募集します。

●募集対象者(次の各号に全て該当する方)

- 1 白鷹町内に居住し、山形県内の高等学校、特別支援学校高等部、専修学校高等課程を今年度に卒業した方
- 2 山形県内外の大学、大学院修士課程(博士課程前期)、高等専門学校(第4学年以上)、短期大学または専修学校専門課程(以下「大学等」という。)に来年度進学予定、または在学する方
※高等専門学校の在学者の場合は、①の要件は山形県内の中学校または特別支援学校中等部を卒業した方を含む。
- 3 日本学生支援機構の第一種奨学金(無利子)及び第二種奨学金(有利子)の貸付を希望する方または貸与を受けている方
- 4 大学等を卒業後6カ月以内に、山形県内に居住かつ就業し、その後3年間継続する見込みの方
- 5 次の対象産業分野への就業を希望する方。ただし、公務員は対象外です。
(1)商工分野 (2)農林水産分野 (3)建設分野
(4)医療・福祉分野(医師、看護師、介護福祉士、保育士を除く)

●募集人数: 3名

書類審査により認定し、文書で通知します。なお、募集人数を上回る応募があった場合、書類審査等により選考します。

※募集人数を上回る応募があった場合には、助成対象者に認定されない場合があります。

●助成金額

助成候補者の認定を受けた年度以降に奨学金の貸与を受けた月数に2万6千円を乗じた額を上限に支援します。

(例) 4年制大学を卒業した場合
26,000円×48カ月=1,248,000円
を上限に支援します。

※白鷹町以外に居住した場合は、助成金額が1/2に減額となります。

●応募について

下記の必要書類を、大学卒業後に居住予定の市町村へ持参、または郵送により提出してください。

▷必要書類

- 1 山形県若者定着奨学金返還支援事業助成候補者認定申請書【市町村連携枠】
- 2 成績証明書(在学中の大学等の成績証明書)
- 3 家計支持者の所得に関する証明書(平成29年度分の源泉徴収票、取得可能な直近年の所得証明書の写し)
- 4 予約採用決定通知書、奨学金貸与証明書または奨学生

※書類は、それぞれ2部(原本及びその写し)提出してください。

▷募集期間

9月14日(金)～10月15日(月)
※郵送の場合は必着

【申請先・問い合わせ】

商工観光課商工振興係 ☎87-0696

事業のしくみ

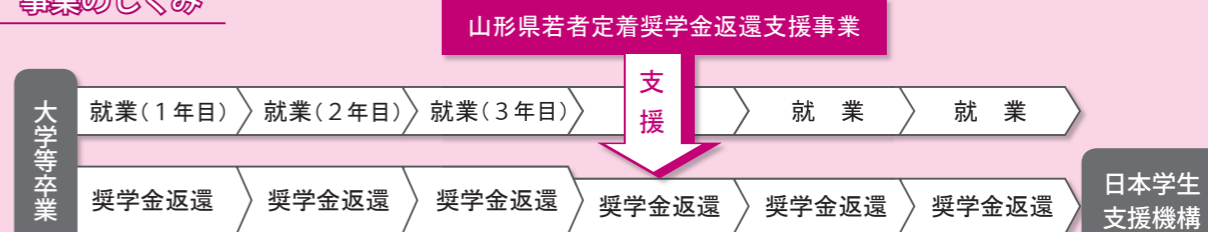

※就業後3年間奨学金返還することが助成の要件となります。

使用済みの小型家電と古着を無料回収します

町民の皆さんで一層のごみ減量化に取り組むことを目的に、家庭で使わなくなった小型家電等を無料回収します。

回収された小型家電は、鉄やアルミ、銅などの有用金属に再資源化され、古着は東南アジアやアフリカで再利用されます。

- 日時 9月29日(土) 午前10時～昼12時
- 場所 白鷹町文化交流センター あゆむ 駐車場
- 料金 無料
- 対象品目 下記のとおり
- 回収方法 直接ご持参ください。
- 【問い合わせ】町民課くらし環境係 ☎85-6131

回収品目一覧

■小型家電類

電話機
電話機
ファクシミリ(インクは外す)
携帯電話・スマートフォン
公衆用 PHS
×ダイヤル式電話
パソコン類
パソコン(デスクトップ型本体、ノート型、モニター一体型)
液晶モニター
タブレット
ワープロ(インクは外す)
プリンター(インクは外す)
キーボード
マウス
テンキー
USBメモリ
メモリーカード
ハードディスク
基盤
ハブ、ルーター等周辺機器
×ブラウン管モニター
×レーザープリンター
×業務用プリンター等の複合機
ゲーム機
据置型ゲーム機
携帯型ゲーム機
ミニ電子ゲーム機
ゲーム機用コントローラー
カセット型ソフト
×ディスク型ソフト
カメラ
デジタルカメラ
ビデオカメラ(放送用除く)
レコーダー・プレーヤー
ビデオテープレコーダー

DVDプレーヤー・HDDレコーダー
BDプレーヤー・HDDレコーダー
デジタルオーディオプレーヤー(フラッシュメモリ/HDD)
テープレコーダー
CDプレーヤー
MDプレーヤー
ICレコーダー
ラジオ
CDラジカセ(スピーカー一体型コンポ)
TVチューナー関連
地上デジタルチューナー
CSデジタルチューナー
BS/CSアンテナ
ケーブルテレビSTB
×テレビ本体
カー用品
カーナビゲーションシステム
カーテレビ
カーDVD
カーステレオ
カーCD
カーMD
カーアンプ
カーチューナー
カーラジオ
VICSユニット
ETC車載ユニット
その他
プロジェクター
チューナー、アンプ(ギター・ベースアンプ×)
ヘッドホン、イヤホン
通信カラオケ
レーザーディスクカラオケ

電子書籍
電子辞書
ケーブル
充電器
アダプター
プラグ、ジャック
×電卓
×電池類
×リモコン

■古着類

シャツ、ズボン、子供服、着物、帯、ベルト、ぬいぐるみ等
 ×油、泥がついたもの
 ×濡れているもの
 ×そのまま着られないもの

■靴類(長靴・ブーツ・スリッパ除く)

両足そろって履けるもの

■バック(ランドセル含む)

使用できるもの

- ※電池は外して出してください。
- ※個人情報が含まれるものは、必ず記録内容を消去してから出してください。
- ※古着等は、透明または半透明な袋に入れて出してください。
- ※×のついているものは出すことができませんので、ご注意ください。



小型家電&古着無料回収イベントの様子

知らなきやマズい!? ごみのあれこれ。

捨てる前に
もう一度確認!



私たちの生活の身近にあるさまざまなごみ。皆さんは、そんなごみの正しい分け方や出し方はご存知ですか。普段なんとなくごみを出しているけど、実は間違った出し方をしているかもしれません。今回は、特に注意が必要なごみの出し方や、知っておくべきごみの知識をご紹介します。ごみについて、一緒に考えてみましょう。

**ガス抜きと分別は
確実にこなしてください**
 スプレー缶やカセットボンベ、ライターの中には可燃性ガスが含まれています。そのため、ガスが残ったままのカセットボンベ等により、収集車の中でガスが漏れ、ごみ同士の摩擦によって発生する火花で引火し、火災が発生する場合があります。



ペットボトルのラベルをはがしてください
 ボトル本体とラベルやふたは素材が異なります。分別することでリサイクルできるペットボトルの量が増えます。

まぜればごみ、分ければ資源
 正しいごみの分け方・出し方を確認してください



**生ごみの水切りが
ごみ減量になります**
 生ごみの80%は水分です。捨てる前にギュッとひとしぼりすることで、悪臭や腐敗の防止、さらにはごみの減量につながります。



ごみ収集車が火災になると、車両に被害が発生するだけでなく、収集作業員の命に関わったり、周辺を巻き込んだ大規模な火災になる恐れがあります。

「食品ロス」をご存知ですか？

「食品ロス」とは、まだ食べられるのに捨てられている食べもののことです。

日本の「食品ロス」は年間500万～800万t。この数字は、世界中で食べ物が足りなくて苦しんでいる人々への世界各国からの食糧援助量の約2倍です。食べ物を捨てることは、その生産に使われた土地、水、エネルギーなどの貴重な資源も無駄になります。

食事を食べ残さないことや、食べられる分だけ注文することがごみの減量につながります。

ごみの不法投棄・野焼きは犯罪です!

廃棄物を公共の河川や道路はもちろん、山林、田畑などへ捨てたり、放置することは自分の土地であっても、法律で禁止されています。

また、ドラム缶・一斗缶・ブロック囲い、その他不適切な焼却炉で家庭ごみ等の廃棄物を焼却することは、一部の例外を除いて、法律により禁止されています。

【罰則】

5年以下の懲役、1,000万円以下の罰金のいずれか、または両方(廃掃法第25条)

●国民健康保険に加入されている皆様へ

限度額適用認定証の手続きについて

国民健康保険に加入されている方の医療費が高額になると見込まれる場合、「限度額適用認定証」（町民税非課税世帯の方は「限度額適用・標準負担額減額認定証」）を医療機関の窓口で提示すると、保険診療分の医療費の支払いが限度額までとなります。

認定証の交付には申請が必要になり、申請した月から有効となりますので、お早めにお手続きください。交付を受けた方は、忘れずに医療機関の窓口で提示してください。

●対象者

- ① 70歳未満の方
- ② 70歳～74歳の町民税非課税世帯の方
- ③ 下記の表中の現役並み（3割負担）のⅠ、Ⅱの方（該当の方には申請のご案内を送付しています。）

※下記の表中、現役並み（3割負担）のⅢに該当する方と一般に該当する方は、認定証の交付を受けなくても支払いは限度額までとなるため、申請は不要です。

※国民健康保険以外の方は、勤務先にご相談ください。

●申請窓口 役場1階 町民課2番受付

●持ち物 保険証・印鑑・対象者と世帯主の個人番号がわかるもの（通知カードまたは個人番号カード）

70歳以上の方の限度額が8月から変更になりました

●平成30年7月までの上限額（70歳以上）

適用区分	外来 (個人ごと)	外来+入院 (世帯ごと)
現役並み(3割負担)		
課税所得145万円以上の方	57,600円	80,100円+(医療費-267,000円)×1% (多数回44,400円*)
課税所得145万円未満の方	14,000円 (年間上限額144,000円)	57,600円 (多数回44,400円)
町民税非課税世帯		
Ⅱ町民税非課税世帯		24,600円
Ⅰ町民税非課税世帯(年金収入80万円以下など)	8,000円	15,000円

●平成30年8月からの上限額（70歳以上）

適用区分	外来 (個人ごと)	外来+入院 (世帯ごと)
Ⅲ課税所得690万円以上の方	252,600円+(医療費-842,000円)×1% (多数回140,100円*)	
Ⅱ課税所得380万円以上の方	167,400円+(医療費-558,000円)×1% (多数回93,000円*)	
Ⅰ課税所得145万円以上の方	80,100円+(医療費-267,000円)×1% (多数回44,400円*)	
課税所得145万円未満の方	18,000円 (年間上限額144,000円)	57,600円 (多数回44,400円)
町民税非課税世帯		
Ⅱ町民税非課税世帯		24,600円
Ⅰ町民税非課税世帯(年金収入80万円以下など)	8,000円	15,000円

* 過去12カ月以内に3回以上、上限額に達した場合は、4回目から「多数回」該当となり、上限額が下がります。

8月から上記の表中の太枠に該当される方も入院等で、医療費が高額になる場合には、「限度額適用認定証」の申請が必要になりました。

【問い合わせ】町民課国保医療係 ☎85-6130



住民が主体となって運営している、みんなの居場所「つどいの場 にじ」では、住み慣れた地域でいつまでも元気にいきいきと暮らし続けることを目的に、いきいき百歳体操や笑いヨガ、趣味活動、茶話会、昼食会などを行なっています。

だれでも気軽に参加することができますが、介護予防が必要な方には、地域包括支援センターが簡易な介護予防計画を作成し、介護予防の支援を行なっています。

子どもからお年寄りまで、どなたでも気軽にお立ち寄りください。お待ちしております。

- 対象 どなたでも
- 場所 「つどいの場 にじ」(鮎貝3235)
- 期日 毎週火・金曜日/午前10時～昼12時

- 利用料 1回200円(送迎はありません)
※内容によって利用料金が変わる場合があります。活動内容及び料金については、毎月広報しらたかに掲載します。
- 担当 健康福祉課地域包括支援センター係 ☎86-0112

【問い合わせ・事務局】

「支えあう地域づくりなないろの会」
平泉 ☎85-0143 / 橋本 ☎85-3676



消火器の訪問販売にご注意！

【事例】

突然、見知らぬ男が「消火器の点検に来ました」と訪問してきた。消防関係の人かと思い自宅の消火器を点検してもらったが、その男から「消火器は期限が切れているので交換しなければならない」と言われ、高額な消火器を買わされた。

▶▶アドバイス！

- ☑ 一般の住宅に、消火器の設置義務及び交換頻度のきまりはありません。
- ☑ 消防署は、消火器の販売・あっせんをしません。
- ☑ 少しでも不審な点があるときは、その場で契約や点検には応じず、きっぱり断りましょう。

くらしの豆知識

— vol.65 —

【問い合わせ】
町民生活相談センター
(町民課くらし環境係)
☎85-6131
置賜消費生活センター
☎0238-24-0999

地域おこし協力隊通信

— 第31回 —

「荒砥駅で展示やってます！
皆さんぜひ見に来てください」

地域おこし協力隊 三浦康

観光協会で
活動中！

ご無沙汰しております。地域おこし協力隊の三浦です。白鷹に来て、あつという間に5カ月が経過してしまいました。来て早々にさくらまつり、続いて紅花まつり、次は鮎まつりが間近に迫り……観光協会の一員として変わらざるせない毎日を送っています。

ほかのメンバーも本年度中に地域おこし協力隊卒業というところで、定住に向けての活動なども行っています。そんな忙しい中ではありますが、昨年に引き続き荒砥駅の展示スペースをお借りして9月11日から白鷹町地域おこし協力隊の展示をさせて

いただいています。今回は展示期間長めで、写真に限定せずスペースを区切ってメンバーそれぞれ自由な表現で展示しています。詳しくは左記をご覧ください。ちなみに私は、白鷹に来てから登った山で撮った写真を展示しています。ぜひ皆さんの目で確かめに荒砥駅へお越しください。

白鷹町地域おこし協力隊展 2018

【場所】 荒砥駅展示スペース
【開館】 午前10時～午後4時（年中無休）
【期間】 9月11日（火）～11月末（予定）



白鷹町地域おこし協力隊の個性あふれるグループ展示を開催します。石井はフラワー長井線の前身置賜軽便鉄道と白鷹にまつわる歴史、養蚕文化など。遠藤と茅野はふたりで来春開業を目指す古民家ゲストハウス「くらし noie 蔭（まぶし）」（町内中山地区）のあれこれ。三浦は荒砥駅近辺からも望むことのできる日本百名山の飯豊連峰で撮影した山の写真を展示します。隊員3名は協力隊卒業年度を迎え、4名揃って展示を行う最後の機会となります。ぜひご覧ください。

給食に思いを込めて—

ちょうりじょうゆうびん

— おらほの食材 —

米・小松菜・じゃがいも・かぼちゃ・にんじん・里芋・ごぼう・パプリカ・にんにく・ねぎ・しいたけ・きくらげ・ミニトマト・中玉トマト・りんご・メロン・菊・大豆・みそ等

今年は例年になく猛暑続きで、長い夏だったように思います。気がつくとも、虫の声や涼しくなった風に秋の訪れを感じます。

10月は毎年恒例の、白鷹町産の食材だけで給食を作る「白鷹 FOOD（風土）恵みの日」を実施します。この行事は生産や流通に携わる多くの方々、調理をしてくださるの方々、そして豊かな農産物を育む白鷹の気候・風土に感謝する心と、この豊かな自然を守り続けていこうとする郷土愛を育むことを目的に実施します。

白鷹の秋の味覚を子どもたちに味わってもらい、感謝する気持ちを子どもたちの心に育てていきたいと思っています。

支出日	区分	支出額(円)	内容
8月6日	献酒	3,200	鮎貝八幡宮交通安全祈願祭
	献花	15,000	元町議会議員弔慰生花
8月8日	贈答品	30,000	故渋谷佐内氏叙勲
8月15日	御祝	3,000	陽光学園夏まつり
	御祝	3,300	こぶしの家夏まつり

支出日	区分	支出額(円)	内容
8月17日	御祝	3,000	聡明会夏祭り
8月23日	御祝	3,000	山口蓮まつり
8月27日	香典	5,000	職員ご親族弔慰金
8月29日	御祝	5,000	川西町地酒と黒べこまつり
	計	70,500	

町長の主な動静

8月

月日	行事名
8月1日	まちづくり座談会 [荒砥地区]
8月2日	山形県砂防協会通常総会並びに創立70周年記念式典
8月3日	山形県後期高齢者医療広域連合議会定例会 3市5町消防団長・消防長会懇親会
8月4日	こぶしの家夏まつり
8月5日	日本の紅（あか）をつくる町推進拠点施設安全祈願祭並びに全面オープン記念式典
8月6日	置賜広域行政事務組合理事者研修 ～7日まで（神奈川県ほか）
8月8日	まちづくり座談会 [鮎貝地区]
8月9日	内閣府サテライトオフィスにかかる市町村訪問 まちづくり座談会 [東根地区]
8月10日	徳島県上板町表敬訪問ほか ～12日まで（徳島県）
8月15日	平和祈念事業

8月

町長交際費

月日	行事名
8月15日	白鷹町成人式
8月16日	八乙女八幡神社例大祭
8月18日	聡明会夏祭り
8月21日	区長会連合会視察研修 ～22日まで（茨城県）
8月23日	産建文教常任委員会
	産建文教常任委員協議会
8月27日	決算審査報告
	新特養建設工事起工式 定例課長会
8月28日	山形県消防補償等組合議会定例会 議会運営委員会
8月29日	国道13号整備促進期成同盟会総会
8月30日	県町村会総務委員会

町報川柳 — 特 —

優勝の白鷹山で寿司特上
出かけよう特急しりめに鈍行で
特大のアーチでデビュール大リーグ
連日猛暑特に老の身自覚して
特盛りにシヨウガ山盛りする性格
半端ない観る人夢中特技賞
特別の思い寄せても嫁ぐ娘よ
特技ある若い人ほど自慢する
最上川源流火焔滝特に険しく
しがない世特老ましが迎えさき
篤老が変換ミスで特老と
川柳特別賞自分だけ
特別に町報もらおうおいたま荘
特別な笑顔と約束魔の予感
特別に作った料理に舌づつみ
特種は他人の落度を掘り起し
特備品その場ののりに後悔を
特待生物にならずにおちこぼれ
我が家では今でもおれの特等席有り
特例の変わり種です擬人ばな
見栄など捨て特売場へ足運び
孫と食う特別おいしい手作り飯
帰省時昔鈍急今特急
無器用で自慢するもの特に無し
最後は若い命の特攻隊
暑かった平成終の特別記録に残りそう

坂戸市 安達 功
長井市 安部 ありな
高岡 安部 健一
荒砥乙 五十公野 春己
鮎貝 植木 英夫
浅立 梅津 太一
浅立 梅津 美千子
滝野 海老名 きち
荒砥乙 木口 とよ
菖蒲 小関 弘
鮎貝 佐藤 幸子
鮎貝 神保 玲子
長井市 鈴木 トミ
荒砥甲 鈴木 美貴子
高玉 高橋 朝子
荒砥乙 土谷 灯一
箕和田 土屋 平敏
箕和田 土屋 敏子
広野 新野 智耶子
高玉 橋本 つね子
荒砥乙 保科 努
十王 松野 いせ子
さみ野 村上 桂造
十王 守谷 勝助
十王 守谷 三郎
山口 渡部 喜美子

次回「車」九月二十五日まで／「花」十月二十五日まで（※ 作品には、ふりがなを振ってください）
白鷹町大字荒砥甲八三番地 白鷹町役場企画政策課情報係 宛

第2次白鷹町健康増進計画 **元気ニコニコしらたか21**

GENKINIKONIKOSHIRATAKA 21

【問い合わせ】健康福祉課健康推進係 ☎ 86-0210

**＼ご存知ですか？／
うつ予防の「さしすせそ」**

9月10日から16日は自殺予防週間です。
今回は、こころの健康についてお知らせします。

毎日の生活の中で、憂うつな気持ちになったり落ち込んだりすることは誰にでもあることです。しかし、うつ病になると、一時的ではなく何週間も強い疲労感や不安、自責感が続き、毎日の生活や仕事に支障が生じます。
今まで普通にできていたことがおっくうでできなくなった、食欲がなくなった、夜眠れないなど、という状態が2週間以上続いたら町の保健師や相談機関、医療機関に相談してください。

うつ予防の「さしすせそ」※

- さ：散歩**／毎日の生活で気分転換やリラックスできる時間を持ちましょう。体を動かせば気分も爽快！
- し：食事**／うつ病予防のため、脳の働きを良好に保つにはバランスのよい食事も大切です。家族のコミュニケーションの場としても毎日の食事を大切に。
- す：睡眠**／とにかくゆっくり休みましょう。
- せ：生活リズム**／規則正しい生活リズムが体の調子を整えます。
- そ：相談しよう**／早めの相談、受診がうつ病の早期回復につながります。

うつ病の方に対する接し方のポイント※

- ・とにかくゆっくり休ませる
- ・規則正しい生活のサポートをする
- ・基本は普通に接する
- ・無理に特別なことはしない
- ・体調をいちいち聞かない
- ・励まさないで話を聞き共感する
- ・自殺のサインを感じたら主治医や保健師に相談する

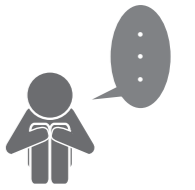

※平成29年度こころのサポーター養成研修会（講師：米沢こころの病院 土屋智彦 精神科認定看護師）より

こころの健康についての相談はこちらへ！

【白鷹町】
「こころの健康相談会」臨床心理士による相談
●日程 11月13日（火）・平成31年3月5日（火）
●時間 午前9時30分～・10時30分～
※1日2組（予約制）
●申し込み 健康福祉課健康推進係 ☎ 86-0210
※祝祭日、年末年始を除く平日の午前8時30分から午後5時15分まで保健師による相談も受付けています。なお、保健師不在の際には折り返しご連絡しますので、連絡先をお伝えください。

【山形県精神保健福祉センター】
心の健康相談ダイヤル ☎ 023-631-7060
●受付時間 月～金曜日／午前9時～昼12時及び午後1時～5時（祝祭日・年末年始を除く）
★9月10日から16日の自殺予防週間の期間は下記でも相談を受け付けます。
【こころの健康相談統一ダイヤル ☎0570-064-556】
●受付時間 9月10日（月）～16日（日）午前9時～午後5時
※PHS、IP電話、プリペイド式携帯電話、列車公衆電話からは接続できません。

【山形県保健福祉センター】
心の健康インターネット相談
県内にお住まいの方が利用でき、携帯電話、スマートフォン、パソコンのいずれからでも相談できます。ご利用の方は山形県精神保健福祉センターホームページ（http://www.pref.yamagata.jp/ou/kenkofukushi/091013/kakusyusouman.html）からアクセスしてください。

「あなたを心配しています」
そのひとことで気持ちが楽になります。
町では今年度もこころのサポーター養成研修を3月の自殺対策強化月間に開催します。
詳細が決まりましたら広報でお知らせします。
自分自身のこころの健康のためにもぜひご参加ください。

10月

**デマンドタクシー
運行・予約受付カレンダー**



日	月	火	水	木	金	土
	①	②	③	④	⑤	6
7	⑧	⑨	⑩	⑪	⑫	13
⑭	⑮	⑯	⑰	⑱	⑲	20
⑳	㉑	㉒	㉓	㉔	㉕	27
㉖	㉗	㉘	㉙			

- 運行日 毎週月曜～金曜日
- 予約受付日 日曜～金曜日（丸印の日）
※利用の際は、前日までご予約ください。ただし、当日午後1時以降の便を利用する場合は、当日午前9～11時まで予約すれば利用可能です。
- 受付時間 午前9時～午後5時
※通常のタクシーとは異なり、乗り合いタクシーのため出発時間や到着時間に幅が生じます。時間に余裕もってご利用ください。

デマンドタクシー予約センター ☎ 85-0365

[中央公民館展示案内]

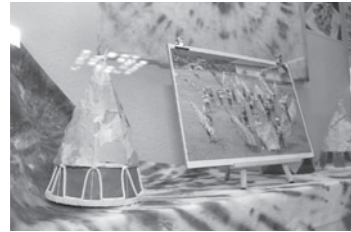

アートキッズ団作品展

- 1階ロビー
《美術コーナー①》
絵画「とおoryんせ」／谷口ようこさん
展示期間：10月1日より11月30日まで
- 《美術コーナー②》
あゆむカレッジ アートキッズ団作品展
展示期間：9月に引き続き10月31日まで
- 1階フロアー
《書道コーナー》
高梨翠舟さん（十王）・齋藤恵華さん（滝野）
展示期間：10月1日より11月30日まで

**Library
図書館だより**

◎開館時間：午前9時～午後6時
※10月から午後6時閉館になります。
◎10月の休館日：1・8・15・21・29日

第378回 おはなしの会

【日時】10月6日（土）午前10時～
【場所】中央公民館

《わたしが薦める一冊》

図書館協議会委員 竹田 光子

『エンジェルフライト 国際霊柩送還士』 佐々 涼子／著

八月に入ると、ヒロシマやナガサキの慰霊日、終戦記念日、飛行機事故の慰霊祭…と亡くなった方を偲ぶ日が続く、生と死を感じることも多い時期です。山形を舞台にした「おくりびと」、今夏公開された「ゆずりは」でも葬送の仕事に目が向けられていました。
この「エンジェルフライト」は国際霊柩送還士の仕事についてのドキュメンタリー。海外で不慮の事故などで亡くなられた方が日本に戻った時、できるだけ生前に近い形で遺族に再会できるように、力を尽くしているおくりびとの仕事に密着した著書です。表に出ることもなく、死者の尊厳に向き合う姿、それは真摯であり、また壮絶なものです。人に知られずとも、欠かせない仕事、それを知る一端となる作品です。

●今月の新購入図書

掲載しているのは一部ですので、お気軽にお問い合わせください。

書名	著者名	出版社
襲来 上・下	帯木 蓮生	講談社
蝶のゆくへ	葉室 麟	集英社
シンドローム 上・下	真山 仁	講談社
インジョーカー	深町 秋生	幻冬舎
夏空白花	須賀しのぶ	ポプラ社
悪玉伝	朝井まかて	角川書店

書名	著者名	出版社
引火点	笹本 稜平	幻冬舎
最後まで、あるがまま行く	日野原重明	朝日新聞出版
百歳人生を生きるヒント	五木 寛之	日経プレミアシリーズ
サリン事件死刑囚 中川智正との対話	アンソニー・トゥー	角川書店

秋の交通安全県民運動

期間：9月21日(金)～30日(日)
30日(日)は「交通事故死ゼロを目指す日」

運動の重点

- 子どもと高齢者の安全な通行の確保と高齢運転者の交通事故防止
- 夕暮れ時と夜間の歩行中・自転車乗車中の交通事故防止(特に、反射材用品等の着用の推進及び自転車前照灯の点灯の徹底)
- 全ての座席のシートベルトとチャイルドシートの正しい着用の徹底
- 飲酒運転の根絶
- 運転者の基本ルール遵守の徹底

第57回山形県少年の主張大会 ～いま伝えたい 私のメッセージ～

少年の健全育成を目的として開催されます。ぜひ、次代を担う中学生たちの熱い思いを聞いてください。

- 開催日時 9月24日(月)午後1時開会
- 開催場所 山形国際交流プラザ「ピクウイング」2階会議室
- 出場者 山形県内各地区の予選会を勝ち抜いた中学生
- 入場料 無料
- 主催 公益社団法人山形県防犯協会連合会

交通安全街頭指導強化の日

期間：9月25日(火)・30日(日)

日没が早まる秋以降は、夕暮れから夜間にかけて重大な交通事故の多発が心配される時期です。交通事故防止のための具体的な行動を実践しましょう。

●歩行者安全ポイント



- 道路横断時、手や横断旗で横断する意思を表し、横断開始時と横断中の二度確認!
- 夕方からの外出は、明るい色の服装と夜光反射材着用の徹底!

●自転車利用者安全ポイント



- 「車両である」の意識徹底と交通ルールの遵守
- 夕暮れ時は自転車前照灯の早め点灯!
- 夜の利用は控える

●運転者安全ポイント



- 早めのヘッドライト点灯で自車の存在を周りにアピール!
- ヘッドライトのこまめな切り替えによる、ハイビーム(前照灯の上向き)活用!
- 後部座席を含めた全席シートベルト・チャイルドシート着用の徹底!
- 飲酒運転は絶対に「しない!させない!許さない!」意識の徹底!
- 横断歩道場所では、横断者がいないか確認、横断者がいるときは必ず停止!
- 一時停止場所では「しっかり止まってはっきり確認」を徹底!
- 追突事故を起こさないため、前車が急停止しても危険を避けられる車間距離を確保!

町民課暮らし環境係 ☎ 85-6131 / 長井警察署 ☎ 84-0110 / 白鷹西駐在所 ☎ 85-2029 / 白鷹東駐在所 ☎ 85-2046

荒砥高校 創立70周年記念式典並びに記念講演

10月19日(金) / 荒砥高校体育館

[午前]

- ①記念式典
- ②記念講演 / 講師：風戸 強 氏(作詞家・鮎貝出身)
《荒砥高校 昭和44年度卒業》
(主な作品) クラス合唱曲「明日に渡れ」
「光の中へ」「愛のコーラス」他多数
ゲスト：飛澤宏元 氏(作曲、編曲家)

[午後]

- ③記念事業：合唱コンクール
(※1) 保護者、卒業生、一般の方の参加は、上記②と③のみとなります。
(※2) 荒高祭の一般公開日は、翌日の10月20日(土)を予定しています。

荒高掲示板

- ・創立70周年記念式典
- ・吹奏楽部の活躍



吹奏楽部『県大会銀賞受賞』及び『保育園訪問演奏』

地区大会では創部以来3度目、昨年に続き「優秀賞」を受賞し県大会出場を果たしました。県大会では、高校小編成の部参加校17校中7位と大健闘したものの、金賞までもう少しの「銀賞」受賞となりました。本当にあと一歩でした。

吹奏楽部が練習の成果を地域に披露し、園児に音楽の楽しさを知ってもらおうと、毎年夏休みに町内の保育園を訪問し演奏を行っています。今年は、8月7日に「愛真こども園」を訪問。園児になじみのアニメ曲を演奏したり、1年次生6人によるハンドベル演奏、楽器を紹介したり、楽器に触れる体験も企画し、園児と一体となった活動でした。



1_県大会での集合写真 2・3_訪問演奏会の様子
4_ハンドベル演奏

広告

看護師・准看護師・看護補助者・事務員 募集

小児科・内科・精神科
児童精神科・老年精神科
神経内科・リハビリテーション科



お問い合わせ：吉川記念病院 人事担当までお電話ください

- 吉川記念病院では、看護師さん、准看護師さん、看護補助者さん、事務員さんを募集しています。看護補助者、事務員さんは、未経験者、資格の無い方でも大歓迎です。
- 准看護師の資格をお持ちの方で看護師を目指している方や看護学校及び准看護師学校へ入学希望の方、当病院の修学資金制度を利用してみませんか



☎ 0238-87-8000

働きやすい職場環境づくりに力を入れています! 私たちと一緒に働いてみませんか? 看護師・作業療法士・理学療法士・介護福祉士・事務員・運転手・パート 募集



みゆき整形外科クリニック

診療時間	月	火	水	木	金	土
9:00~12:00	○	○	○	○	○	○
15:00~17:30	○	○	☆	○	○	休

休診日/日曜・祝日・土曜午後 ☆水曜午後は手術・予約外来

白鷹町大字十王 5059-13 TEL 0238-85-5533



介護老人保健施設 白鷹あゆみの園

- ・白鷹あゆみの園 通所リハビリテーション
- ・白鷹あゆみの園 訪問リハビリテーション
- ・みゆき 通所リハビリテーション
- ・みゆき 指定居宅介護支援事業所

入所ご希望の方は、いつでもご相談ください
白鷹町大字十王 5087-1 TEL 0238-85-5678



医療法人社団 聡明会

白鷹町大字十王 5059-13

TEL 0238-85-5678

広告

催し

チエリアフェスティバル
山形2018

どなたでもお気軽にご参加ください。
●いつ 10月8日(月・祝)
午前8時50分～午後4時
●どこで 文翔館
●内容 講演会「居場所」のない男、「時間」がない女(講師：水無田気流 氏) ※要申込/パルーンアート、コーヒーコーナー、お茶席コーナー、そば打ち実演/高校生書道パフォーマンス等
●参加費 無料
※無料託児所あり。9月28日

(金)までに事前申込が必要で
す。
【問い合わせ】
山形県男女共同参画センター・チエリア
☎023-629-7751

置賜子ども芸術祭2018
舞台芸術部門開催のお知らせ

置賜各地で伝統芸能などの文化活動に取り組んでいる子どもたちが一堂に会し、日ごろの練習の成果を披露します。舞台上での、子どもたちの一生懸命な姿をぜひご覧ください。
●いつ 10月13日(土)
午後1時開場/1時30分開演
●どこで 高島町文化ホール(まほら)

●出演団体
【米沢市】伝国の杜こども狂言クラブ(狂言・小舞)
【長井市】長井市立平野小学校(平小獅子踊り)
【南陽市】夕鶴っ子の会(民話の語り)
【高島町】高島町少年少女合唱団「エーデルワイス」(合唱)
【川西町】川西町立川西中学校郷土芸能クラブ(小松豊年獅子踊り)
【小国町】おぐに白い森 P E

AKキッズダンス(キッズダンス)
【白鷹町】白鷹日本舞踊子ども教室(日本舞踊)
【飯豊町】飯豊町少年少女合唱団「ミルキーウェイ」(合唱)
●入場料 無料
●主催 置賜文化フォーラム
【問い合わせ】
置賜文化フォーラム事務局(山形県置賜総合支庁総務課連携支援室内)
☎0238-26-6021

白鷹町卓球大会のお知らせ

昨年度に引き続き開催します。団体戦は4人1組で2単・1複で当日申し込みを受付けます。なお、個人戦は4人で予選リーグを行ない、各リーグ上位2名により決勝トーナメントを行ないます。ラージボールのルールを適用し、個人戦の硬球の部との掛け持ち参加は不可とします。
●いつ 10月28日(日)
午前9時
●どこで 荒砥小学校体育館
●種目
①団体戦(4人1組で2単・1複。事前にメンバーを組んで

よい。組めない場合、当日抽選にて団体参加可能・不戦敗にて3人参加も可)

②シングル(一般の部・学生の部・小学生の部・ラージボールの部)
※学生の一般の部参加可。
③ダブルスは未定
●参加資格 白鷹町民または白鷹町内の企業に勤務するもの
●参加料 1人1種目100円
●主催 白鷹卓球スポーツクラブ
【問い合わせ】
白鷹卓球スポーツクラブ 加藤
☎85-2905

高原の里 in 針生
第2回写真展開催

白鷹町針生地区の古民家をお借りして、写真愛好者による写真展を開きます。
のんびり鑑賞し、交流はいかがですか。
●いつ 9月22日(土)～24日(月) 午前9時～午後5時
※最終日のみ午後3時まで。
●どこで 旧今野光一氏宅(針生423)
【問い合わせ】
白鷹町芸術文化協会加入団体フオトしらたか 会長 菅間道雄
☎090-5598-2676

〜鉄道写真家広田泉先生と行く〜
フラワー長井線撮り鉄の旅

フラワー長井線利用拡大協議会とやまがた長井観光局では、フラワー長井線開業30周年を記念し、鉄道写真家の広田泉氏から撮影指導いただける旅行企画を実施します。
●いつ 9月22日(土)
午前9時20分～午後5時
※昼食付
●集合場所 赤湯駅
●交通手段 フラワー長井線
●旅行代金 2500円
※幼児(食事なし)無料
●定員 先着20名(要申込)
※最少催行人員 5名
●添乗員の有無 有
●講師 鉄道写真家 広田泉氏
●持ち物 カメラ(携帯電話可)
【旅行企画実施・申し込み】
山形県長井市東町2-50
(一財)置賜地域地場産業振興センター(やまがた長井観光局)
山形県知事登録旅行業 第3-278号 ANTA正会員 総合旅行業務取扱管理者 沼澤亨
☎88-1831
※詳しい旅行条件を説明した書面をお渡します。事前に確認のうえお申し込みください。

平成30年度第9回山形県社会
教育研究大会 兼 平成30年度
置賜社会教育振興大会開催

●いつ 10月12日(金)
午前9時～午後3時45分
●どこで 米沢市伝国の杜 置賜文化ホール
●内容
①開会行事
②表彰
③アトラクション
・「金剛流」仕舞(米沢金剛会)
・「万世梓山子ども獅子踊り」(米沢市立万世小学校児童)

④基調講演
・演題『地域の特色を活かし未来を拓く社会教育のあり方』
・講師 奥山恵美子 氏(前仙台市長)
⑤分科会
・第1分科会「しかける」
・第2分科会「ひらく」
・第3分科会「つなぐ」
・第4分科会「ひろげる」
●参加対象 どなたでも
【申し込み・問い合わせ】
置賜社会教育振興会事務局(置賜教育事務所社会教育課内)
☎88-8241

吉谷桂子氏 講演会

ガーデンデザイナーとして、テレビ番組やイベント、雑誌への出演など、多方面でご活躍の吉谷桂子氏より、インテリアとガーデニングのお話をさせていただきます。
●いつ 10月10日(水)
午後1時30分開場/2時開演
●どこで 山形県高度技術研究開発センター 多目的ホール
●入場料 無料(要事前申込)
●定員 200名
※定員になり次第締切。
●主催 (公社)インテリア産業協会東北支部・山形インテリアコーディネータークラブ
●申込方法 電話またはチラシ裏面の申込書に必要事項を記入のうえ、FAXでお申し込みください。
※詳細はホームページ(http://yamagata-ic.pnet.co)をご覧ください。
【申し込み・問い合わせ】
山形インテリアコーディネータークラブ(楸市村工務店・リフォームセンター内)担当 松木
☎023-644-8805
FAX)023-644-8841

平成30年度ひとり親家庭交流会

●いつ 10月7日(日)
午前10時～午後3時
●どこで リナワールド
●内容
・午前 研修・交流会(支援制度のご紹介等)
・午後 親子で自由行動
●参加費
・子ども 1000円
・大人 1500円
●申込締切 9月18日(火)
※定員になり次第締切
【申し込み・問い合わせ】
山形県母子寡婦福祉連合会事務局
☎023-633-0962

ポールルームイースト・ウエスト

●主催 米沢商工会議所工業部会
●置賜試験場工業技術振興会
●出展社数 約30社(置賜地域の一般機械器具製造業、金属製品製造業、非鉄金属製造業、電気機械器具製造業、精密機械器具製造業、電子部品・デバイス製造業ほか)
●対象 置賜地域の企業・一般・学生ほか
●入場料 無料
【問い合わせ】
米沢商工会議所 担当 情野
☎0238-21-5111

募集

町芸術祭展示作品募集

●展示期間 10月26日(金)～10月28日(日)
●募集作品 書道、絵画、写真、工芸品、ちぎり絵、押し花など
●出品点数 一人2点まで
●出品料 1点500円
●募集締切 10月19日(金)
【応募先・問い合わせ】
教育委員会生涯学習・文化振興係 ☎85-6146

フラワー長井線運賃の割引について

今年10月で開業30周年を迎える山形鉄道株式会社では、フラワー長井線沿線の皆様のご利用に感謝し、次の期間でフラワー長井線乗車運賃の割引を行います。

①ワンコイン列車
●内容 どこまで乗っても1乗車につき運賃100円
●期日 10月14日(日)・10月21日(日)・長井線まつり)・10月28日(日)

②シルバー割引
●内容 65歳以上の方は全区間普通旅客運賃が半額
●期間 9月15日(土)～12月31日(月)
※ワンコイン列車の日を除く。
※降りる際に、自治体が発行する「介護保険被保険者証」の提示が必要です。券売機で切符をお買い求めの際は、子供料金の切符を購いください。
【問い合わせ】山形鉄道株式会社 ☎88-2002

**白鷹町民登山 山形100名山
紅葉の頭殿山へ登ろう**

●いつ 10月7日(日)
午前8時集合(悪天候中止)
●集合場所 黒鴨橋(黒鴨)
●持ち物 昼食、雨具、飲料水、防寒具(必携)
●参加料 500円(写真・保険料)
●申込締切 10月2日(火)
【申し込み・問い合わせ】
白鷹山岳会事務局
伊藤 ☎85-4276
船山 ☎85-0177

**第21期電話相談員養成講座
受講者を募集します**

自ら命を絶とうと悩む人たちの話を聞く社会福祉法人「山形のちの電話」では、相談員養成講座の受講希望者について、期間を延長して募集しています。ぜひ、ご応募ください。
●研修期間 平成30年10月～平成32年4月(原則土・日曜予定)
●研修場所 山形市内の公民館などの公共施設
●受講資格 22歳～68歳の心身ともに健康な方で、いのちの電話の事業に参加・協力できる方(性別・学歴・職業は問いませ

●集合場所 荒砥地区コミュニティセンター
●見学地 丸山薫記念館、口の宮湯殿山神社、大井沢湯殿山神社、自然と匠の伝承館、注蓮寺などを予定しています。
●参加費(昼食代、拝観料等) ・一般 3000円
・史談会会員 2000円
※当日持参ください。
●定員 25名
●申込締切 10月12日(金)
※定員になり次第締切
●主催 白鷹町史談会、白鷹町中央公民館
【申し込み・問い合わせ】
教育委員会生涯学習・文化振興係
☎85-6146

**山形県商工会等職員採用
試験のお知らせ**

●募集内容
・上級 5名
・初級 5名
●受験資格
・上級 昭和36年4月2日以降に生まれた方で、商工鉱業の指導実務等の経歴がある方
・初級 昭和54年4月2日から平成13年4月1日までに生まれた方
●職務内容 県内市町村の商工

ん。

●募集人数 20名程度
●研修費用 前期・後期各1万2000円〔分納〕(宿泊研修費として別途1万円)
※納入いただいた金額は返金できませんので、ご了承ください。
●認定後の活動場所 山形市内または鶴岡市内
●応募締切 9月25日(火)
※応募方法など、詳しくはホームページ(https://www.yamagata-ndjp/boisyu/index.html)をご覧ください。お問い合わせください。
【問い合わせ】
社会福祉法人山形のちの電話事務局
☎023-1645-4377

町営住宅入居者を募集します

《神明アパート》
●所在地 白鷹町大字鮎貝2468-110
●募集戸数 1戸(一般用)
●間取り 3DK(6+6+4・5畳十台所+浴室)
●家賃 所得額等により月額1万6800円～3万2900円
●敷金 家賃の3カ月分
●入居資格 住宅困窮者で、入

会における地区内事業所の経営指導業務、または経営指導補助業務
《1次試験》
●試験日 10月20日(土)
●試験会場 霞城セントラル15階会議室
《2次試験》
●試験日 11月初旬(1次試験合格者のみ)
●受付期間 9月25日(火)～10月2日(火)
【申し込み・問い合わせ】
最寄りの商工会及び山形県商工会連合会ホームページ(https://www.shokokai-yamagata.or.jp)をご覧ください。

**西置賜行政組合消防職員
採用試験のお知らせ**

●募集内容 消防士 若干名
※男女不問。
●受験資格
(1)平成6年4月2日以降に生まれた方
(2)その他、業務に必要な身体要件あり
※いずれも採用後、長井市、小国町、白鷹町、飯豊町に居住予定の方
●試験日 11月11日(日)
●試験会場 交流センターふら

居世帯の収入が公営住宅法の基準以下で、原則として同居する親族がいる方及び暴力団関係者ではない方
●入居可能日 10月下旬
●募集期間 9月13日(木)～9月25日(火) 午後5時まで
※土日祝日を除く。
▼申込方法 平成29年分の源泉徴収票の写しなど入居者全員の所得がわかる書類、個人番号が確認できる書類及び本人確認書類等が必要となります。(申込者の要件により提出書類が異なる場合があります。)詳しくはお問い合わせください。
【問い合わせ】
建設水道課管理係
☎85-16140

県営住宅入居者を募集します

《白鷹アパート》
●所在地 白鷹町大字荒砥乙1482-1
●住宅区分及び募集戸数
・一般用(単身可) 1戸
・一般用 1戸
●間取り 6+6+4.5+DK
●家賃 所得額等により月額1万2600円～2万4800円
《あらとアパート1号》

り(長井市勤労青少年ホーム)
●試験内容
《第1次試験》
教養試験(高校卒業程度・適性検査(筆記)・体力試験)
《第2次試験》
作文試験・人物試験(集団及び個別面接)
●採用予定日 平成31年4月1日
●受付期間 10月5日(金)～29日(月) 午前8時30分～午後5時
※土日休日を除く。
※郵送の場合でも受付最終日到着分まで。
●申込書交付場所 西置賜行政組合事務局、消防本部・消防署、消防署各分署
※詳しくは西置賜行政組合のホームページをご覧ください。
【申し込み・問い合わせ】
〒993-10042
長井市平山4460
西置賜行政組合事務局(消防本部庁舎内)
☎88-4336

**救急員養成講習等の
一般受講者を募集します**

●いつ 11月10日(土)・11日(日) 午前9時～午後6時

●所在地 白鷹町大字荒砥乙725-1
●住宅区分及び募集戸数
・一般用 1戸
●間取り 8+6+6+DK
●家賃 所得額等により月額2万4000円～4万7100円
《あらとアパート2号》
●所在地 白鷹町大字荒砥乙725-1
●住宅区分及び募集戸数
・一般用(単身可) 1戸
・一般用 1戸
●間取り 8+6+6+DK
●家賃 所得額等により月額2万5400円～4万9900円
【共通事項】
●敷金 家賃の3カ月分
●入居資格 入居世帯の収入が公営住宅法で規定する基準以下で、県営住宅に同居する親族を有する住宅困窮者であること。
※一般用は、高齢者世帯、心身障害者世帯、母子世帯、多子世帯等に対して優遇措置有り。
●入居時期 12月上旬
●募集期間 10月9日(火)～15日(月) 午前10時～午後5時まで
●受付場所 置賜総合支庁西庁舎1階 総合案内窓口
【問い合わせ】
県営住宅指定管理者 ㈱西王不

●どこで 中央公民館3階 大会議室
●内容
①連続講習(基礎講習+救急員養成講習)
②救急員更新講習
●費用(教材費)
①3200円(教本(基礎・養成)、ファーストエイドバック「三角巾2枚、ガーゼ、人工呼吸用携帯マスク」、蘇生法人形用消耗品、保険代等)
②800円
●申込期限 9月28日(金)
※①連続講習を受講し、筆記・実技試験(最終日)に合格すると、日本赤十字社より救急法救急員として認定され、認定証が交付されます。
【申し込み・問い合わせ】
日赤白鷹町分区分事務局(白鷹町健康福祉課内)
☎86-0111

**最上川河道内の
樹木伐採者を公募します**

伐採した樹木は、お持ち帰りできます。
国土交通省山形河川国道事務所では、河道内樹木の利用を希望する企業、団体、個人に対し、伐採希望者を募集します。

広告

お仏前用 お食事サービス
大物な方のご法要
あゆ茶屋
ご予約は、御相談下さい。
道の駅白鷹やぶ公園 あゆ茶屋
TEL 0238-85-5577

**ぐるっと湯殿山ワンデー
バスツアー参加者募集**

県内の文化財を巡るバスツアーの参加者を募集します。今年には山岳信仰の名所「湯殿山」の神仏等を巡ります。どなたでも参加できますので、ふるってお申し込みください。
●いつ 10月24日(水)
午前7時50分集合/8時出発
※町のマイクロバスで移動して午後5時頃に帰る予定です。

動 置賜事務所
☎0238-24-2332

伐採した樹木は、薪や農作業など個人消費のほか、木材加工や販売などにも使用が可能です。
●伐採予定箇所
・長井市舟場地先(最上川左岸) : 長井橋上流)
・長井市成田地先(最上川左岸) : 置賜野川合流点下流)
・長井市五十川地先(最上川左岸) : 草岡川合流点上流)
・長井市白兔地先(最上川左岸) : 草岡川合流点下流)
※このほか、米沢市、天童市、寒河江市、河北町、東根市、中山町、山形市内にも予定箇所があります。
●樹種 ハリエンジュ(ニセアカシア)、オニグルミ、ヤナギが主体
●公募期間 平成31年6月28日(金)まで
※受付時間は、平日の午前9時～午後5時
●応募方法 山形河川国道事務所ホームページに記載されている公募説明書及び応募様式をご覧ください。
【問い合わせ】
山形河川国道事務所河川管理課
☎023-1688-18942
山形河川国道事務所長井出張所
☎88-2310

町立病院からのお知らせ

平成30年度の間ドックについて、「男性・女性の半日コース」、「女性の一日コース」に空きがあります。希望される方は、白鷹町立病院にご連絡ください。

休日子宮頸がん・乳がん検診が受診できます

町では、20歳以上の女性の方に子宮頸がん検診、40歳以上の女性の方に乳がん検診をお勧めしています。今回、当初の検診日に追加して、土曜日及び日曜日の検診を実施することになりました。仕事や家庭のことで忙しく、自分のことが後回しになっていませんか。この機会にぜひ、がん検診を受けましょう。

元氣ニコニコウォーキング・軽スポーツのご案内

ゆっくり、楽しみながら体を動かしてみませんか。《軽スポーツ》

- いつ 10月13日(土) 午前9時30分〜11時30分
●どこで 山峡体育館
●内容 ワナゲ・ペタンク
●持ち物 飲み物、シューズ
《ウォーキング》
●いつ 10月21日(日) 午前8時30分集合
●集合場所 健康福祉センター前
●コース 県民の森コース(約4km)

行政書士会長井支部から行政書士制度のお知らせ

行政書士は皆様からの依頼により、車庫証明・農地転用・建

設業はじめ各種業法の許認可や届出その他、官公署に提出する書類の作成・提出を代理します。次の通り無料相談を受付けていますので、お気軽にご利用ください。

- いつ 毎月第4火曜日 午前10時〜昼12時
●どこで 長井市役所市民相談センター
●相談料 無料
【問い合わせ】 最寄りの会員事務所または山形県行政書士会長井支部事務所(青木新一行政書士事務所内) 88-4793

還付金名目の「うそ電話詐欺」に注意してください

県内で町役場職員を名乗って電話をかけ、医療費等の還付金を名目にスーパー等のATMに誘導し、お金を騙し取る「うそ電話詐欺」が多数発生しています。

白鷹町内でも同様の電話が確認されていますが、町役場がATMから税金や医療費等の還付金を支払うことはありません。「町役場職員」、「還付金」、「ATM」等の言葉が出れば、「うそ電話詐欺」です。

このような電話があったら1人で判断せず、身近な人や警察に相談してください。

【問い合わせ】長井警察署生活安全課 84-0110

秋の農作業安全確認運動を実施中です

秋作業が行われる9〜10月を重点に、関係機関一体となって農作業安全確認運動を行っています。ちょっとした不注意が、いたましい事故につながります。家族や地域ぐるみの「声かけ」で農作業を安全に行うよう心がけましょう。

- 《農作業5つの心かけ》
①危険個所の確認と改善
②機械作業上の注意
③作業に適した服装での作業を

ロータリー部分などへ巻き込まれないよう、ズボンの裾や上着の袖はきちんと締めましょう。

- ④休憩を取り、無理のない作業を
⑤できれば複数人での作業を

☆農作業事故は誰にでも起こる可能性があります。労災保険や農機具共済などの保険に加入しておくなど事故に備えることも大事です。

山形県救急電話相談

県では、急な病気の際に、協力医師の支援体制のもとに専門的な知識と経験を有する看護師が、医療機関への受診や家庭での対処方法についてアドバイスをを行うことで安心した生活が送れるように、救急電話相談を実施しています。

●小児救急(15歳未満)プッシュ回線・携帯電話#8000、

各種大会等の結果

十王納涼囲碁大会 8月18日/山峡紅の里

- 1位 五十峯隆 六段(十王)
2位 柳澤 馨 六段(米沢)
3位 船山嘉実 八段(鮎貝)
4位 本田正義 六段(南陽)
5位 平吹晴彦 六段(南陽)
6位 加地正幸 五段(高島)

きのこ食中毒にご注意ください

山形県は平成24年からきのこ食中毒の発生件数が全国で一番多い県となっています。特に、ツキヨタケによる食中毒が多く、置賜地方では例年、9月下旬から10月上旬にかけてムキヨタケよりも早い時期に出てくるよう



石づき(きのこの柄)を縦に裂くと、芯の部分に黒っぽいしみが見られる

- 集い 亡くされた方同士の語り合い・わかち合い(月1回) ※秘密は厳守します。
【申し込み・問い合わせ】 山形県精神保健福祉センター 023-674-0139
●きのこ食中毒に 大切な人を自死で亡くされた方が、安心して相談できる窓口として「個別相談」及び「集い」を開催しています。
●個別相談 精神科医師による個別相談(予約制)

- 毒きのこ食中毒予防のポイント
①知らないきのこは採らないようにしましょう。
②同じようなきのこが生えていても、それと似た毒きのこが混じって生えていることがあります。採るときも食べる前にも、よく注意してください。
③少しでも不安を感じたら廃棄しましょう。
④安易におすそ分けはしないようにしましょう。
⑤「縦に裂けるきのこは食べられる」「毒きのこは美しい」「虫の食べたきのこは食べられる」などの言い伝えは、科学的根拠のない迷信です。気をつけましょう。
【問い合わせ】 置賜総合支庁生活衛生課食品衛生担当 0238-22-3740

9月開催「のどかカフェ」

誰もが気軽に参加できる場として「のどかカフェ」を開催しています。お茶を飲みながら参加者同士で認知症や介護、介護予防、健康づくり等について情報交換をしています。

- 会場 ちよぼらの家(荒砥甲373-8)
●参加料 無料
●開催日 9月26日(水)

午後2時〜3時30分 ※申込不要。直接会場にお越しください。 【問い合わせ】 健康福祉課地域包括支援センター係 86-0112

9月・10月開催「つどいの場 にじ」(支えあう地域づくりなないろの会)

誰もが健康づくりや交流を楽しめる居場所を開催しています。お気軽においでください。

「いきいき百歳体操と茶話会」

- 日程 9月14日(金)・21日(金)・10月5日(金)・12日(金)・19日(金)
●対象者 どなたでも(申込不要)
●利用料 1回200円

「いきいき百歳体操と茶話会と会食会」

- 日程 9月28日(金)・10月26日(金)
●対象者 どなたでも(申込必要)
●利用料 500円(食事代含む)

「趣味活動・茶話会」

- 日程 9月25日(火・どっこいしょ体操とお口の体操)・10月2日(火・どっこいしょ体操とパンケーキづくり)・9日(火・どっこいしょ体操と紙芝居)・23日(火・どっこいしょ体操とお手玉づくり)・30日(火・どっこいしょ体操と干し柿づくり)

- 対象者 どなたでも(申込不要)
●利用料 1回200円(10月2日は300円)
【特別企画】「笑いヨガ」

- 日程 9月18日(火)・10月16日(火)
●対象 どなたでも(申込不要)
●利用料 500円

※時間はいずれも午前10時〜昼12時

【問い合わせ・事務局】

支えあう地域づくりなないろの会 平泉 85-0143 / 橋本 85-3676

10月の健康カレンダー

●同日検診

期日	受付時間	場所	対象地区
17日(水)	午前7時30分～9時	東陽ホール	南部1～5 中部1
18日(木)			中部2～6 北部1
19日(金)			北部2～4 東部1～3
22日(月)		健康福祉センター	八幡、新町、菖蒲 下山、佐野原、大瀬
23日(火)			上町、出来町 貝生、東部4
24日(水)	横町 仲町1～4		

注意:

- ①特定健診(40～74歳の国保被保険者の方)・後期高齢者健診は、医療保険証を持参してください。
 - ②健康診査(19～39歳の方)は、保険証などがなくても受診できます。
 - ③肝炎ウイルス検診は、40歳以上で今まで受けたことのない方が対象です。肝炎ウイルス検診受診券(無料券)をお持ちの方は保険証と一緒に持参してください。
- 問い合わせ: 健康福祉課健康推進係 ☎86-0210

●婦人科検診

期日	受付時間	場所	対象地区
19日(金)	午後1時～	南陽検診センター	東根
23日(火)			荒砥

※会場までバスでの送迎があります。(午後12時20分健康福祉センター発)

※無料クーポン券をお持ちの方は、保険証と一緒に持参してください。

問い合わせ: 健康福祉課健康推進係 ☎86-0210

※同日検診、婦人科検診のご案内は、検診日の約1カ月前に郵送します。

[鮎貝地区健診結果説明会]

日時: 10日(水) 午後1時30分～(1時～受付)
場所: ハーモニープラザ

[十王地区健診結果説明会]

日時: 26日(金) 午後1時30分～(1時～受付)
場所: 十王地区コミュニティセンター

※申込不要。健診結果の見方やよりよい生活習慣のポイントについてお話しします。血圧測定、健康相談も行います。健診結果をお持ちになり、ぜひご参加ください。

問い合わせ: 健康福祉課健康推進係 ☎86-0210

●献血のお知らせ

期日	時間	場所
11日(木)	午前9時30分～11時30分	県立荒砥高等学校
	午後1時30分～3時30分	しらたか不二サッシ(株)

●らくらくスマイル教室

[昼の部]

日時: 2日(火)・16日(火) 午後1時30分～3時
内容: 体幹を鍛えて代謝アップ! 筋トレ、肩こり・腰痛・膝痛予防ストレッチ ほか

[夜の部]

日時: 10日(水)・24日(水) 午後7時～8時30分
内容: 体力レベルチェック、身体チェック、バランスエクササイズ ほか

問い合わせ: 健康福祉課健康推進係 ☎86-0210

10月の窓口延長・相談日・開催日

●窓口業務時間延長(午後7時まで)

毎週月曜日(祝日の場合は翌開庁日)

●弁護士相談

日時: 10日(水) 午後2時～4時
場所: 老人福祉センター「八乙女荘」
※相談日の前々日午後5時までにご予約ください。
問い合わせ: 白鷹町社会福祉協議会 ☎86-0150

●婚活応援室

日時: 毎週火曜日 午後1時30分～8時
会場: 「K's space」(山口・喜多楼となり)
問い合わせ: 健康福祉課子育て支援係 ☎86-0212

●農業委員会

総会開催日: 25日(木) 午後3時～
受付締切日: 10日(水)
問い合わせ: 農業委員会農地調整係 ☎85-6128

10月の子育てページ

●乳幼児健診

期日	健診	受付時間	対象児
17日(水)	3カ月児	午後1時～1時15分	平成30年6月11日～7月15日生まれ
	9カ月児	午後1時15分～1時30分	平成29年12月1日～平成30年1月10日生まれ
25日(木)	3歳児	午後1時～1時20分	平成27年3月～4月生まれ
31日(水)	2歳6カ月児 月児歯科	午後1時～1時20分	平成28年3月～5月生まれ

会場: 健康福祉センター

持ち物: 母子健康手帳、バスタオル、問診票、3歳児健診の方は尿

※対象の方には郵送でご案内します。

※問診票と母子健康手帳の「保護者の記録」を必ず記入しておいでください。

※お子さんが当日具合が悪かったり、1週間以内に人にうつる可能性のある病気にかかったりしたときは事前に電話などでご連絡ください。

問い合わせ: 子育て世代包括支援センター(健康福祉課健康推進係内) ☎86-0210

●離乳食教室

期日	時間	対象
30日(火)	午前10時～11時30分	離乳食を学びたい方

会場: 健康福祉センター

内容: 離乳食の進め方、調理実習、試食と懇談

参加費: 200円(調理実習費)

持ち物: 母子健康手帳、エプロン、三角巾、筆記用具
保育: お子さんと一緒に参加できます。希望される方は、申し込み時にご予約ください。

申込締切: 10月23日(火) [電話予約]

問い合わせ: 子育て世代包括支援センター(健康福祉課健康推進係内) ☎86-0210

●すくすく発達相談会

子どもの発達発育に詳しい専門家(臨床心理士)による、ことばや発達などの個別相談会を開催します。

期日	時間	対象
25日(木)	午前9時～昼12時の間で一人1時間程度	幼児から小学生程度の児童とその保護者

会場: 健康福祉センター

※相談を希望する方は、お問い合わせください。

問い合わせ: 子育て世代包括支援センター(健康福祉課健康推進係内) ☎86-0210

●子育て支援センター「にこぽーと」あそび広場

利用時間: 午前9時30分～午後3時30分

休館日: 毎週土曜日

[10月の予定]

期日	時間	イベント
2日(火)	午前10時15分～11時	赤ちゃん広場身体測定
4日(木)	午前10時15分～11時	すこやか広場身体測定
	午前10時～昼12時	育児相談日(要予約)
5日(金)		ミニ運動会&芋煮会 ※参加希望の方は9月25日(火)までお申し込みください。
		あきの遠足 ※参加希望の方は10月4日(木)までお申し込みください。
18日(木)	午前10時30分～	おばあちゃんの読み聞かせ会
	午前11時～	交通安全講座
25日(木)	午前11時15分～	誕生会
30日(火)	午前9時45分～11時	制作活動

問い合わせ: 子育て支援センター「にこぽーと」☎87-0083

子育て支援センター「にこぽーと」のフェイスブックページができました。イベントのお知らせを確認したり、毎月発行している「にこぽーとだより」を読んだりできます。ぜひご利用ください。

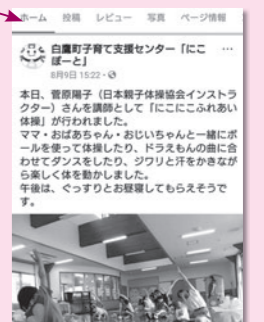

つづやき
愛蔵子ども園



子ども俳句「花火」

夏の楽しみのひとつが花火。花火大会を見たり、お家で花火を楽しんだり。夜空に広がる花火に子どもたちの歓声と感動が聞こえてきました。

「あがったよつきのとなりうちあげはなび」
「ひのこがねそらからふったよあめみたい」
「ばちばちとひかっつきえるはなびだね」

●ご結婚おめでとう

- 木村 等 上市市
- 小口 妙子 高岡
- 高橋 誠 荒砥乙
- 長谷川智香 山形市
- 富永 洋志 畔藤
- ハタイチャノック タイ王国

●こんにちは赤ちゃん

- 橋本 唯以 (一紀千尋) 荒砥乙
- 船山 匡志 (良太麻衣) 荒砥甲
- 梅津 りか (圭佑由布子) 畔藤

●おくやみ

- 紺野かつ系 (95) 萩野 紺野 てる (86) 畔藤
- 芳賀源三郎 (88) 菖蒲 大木 克己 (77) 畔藤
- 佐藤 葉子 (85) 畔藤 布施すじは (91) 中山
- 高橋 榮枝 (88) 荒砥甲 小松 昇 (77) 鮎貝
- 鈴木 満子 (83) 横田尻 竹波 松子 (91) 山口

●まちの人口

(平成30年8月31日現在／()は前月比)

- 人口 13,880人 (+6)
 - 男性 6,831人 (+9)
 - 女性 7,049人 (▲3)
- 世帯数 4,733戸 (+22)

紺野きぬ系 (89) 萩野

Editorial Note

編集後記

▼今年も多くの方に「まちづくり座談会」に参加いただきました。たくさんのご意見ありがとうございました。今後も、暮らしの中で気づいたことや思ったことがあれば、お気軽にお聞かせください。まちづくりは町民の皆さんが主役です。

▼白鷹中の総合学習の授業で講話をさせていただきました。大勢の生徒を相手にわかりやすく説明することは初めてで難しかったですが、私自身が気づくこともあり、良い経験をさせていただきました。白鷹中の生徒の皆さん、ありがとうございました。

▼今度は北海道で大規模な地震が発生。さらには各地で台風の被害などもあり、それらの状況をニュースで見ると、自然の猛威の前では人間は無力であることを思い知らされます。しかし、だからこそ私たちは手を取り、助け合いながら前に進んでいくしかありません。どんなに小さなことでも構わないと思います。できることから被災地を応援しましょう。(てづか)

— 表紙の写真 —



町内山口地区に3カ所ある蓮池で涼しげに咲く蓮の花。花卉が白く、先端がほんのりピンク色に染まっているのが「慈恩寺蓮」で、花卉全体が鮮やかなピンク色に染まっているのが「大賀蓮」です。早朝に咲き始め、午後には閉じてしまう蓮。池一面の蓮の花が青空に向かって咲く姿は壮観ですが、雨上がりで濡れた花もまた幻想的で趣があります。

●ゆらめき音楽会

深山焼ミニ灯笼点灯コンサート
いつ 9月29日(土)
「開場」午後4時45分～7時
「点灯」日没頃(午後5時過ぎ)
「館内の消灯」午後5時～7時
「演奏」午後5時30分～6時
▼どこで ロビー、交流広場
▼演奏 タカナシトモアキ (シンガーソングライター)
▼入場料 無料
8月25日、26日に開催した「深山焼ミニ灯笼をつくるワークショップ」の参加者作品にろうそくを灯します。タカナシさんのギター弾き語りをお聞きながら、ミニ灯笼の明かりをゆつたりながめましょう。飲み物のふるまいも。

●レコードコンサート

逝く夏を惜しむ
いつ 9月22日(土)、23日(日)、24日(月・祝)
各日午後2時～4時
▼会場 ホール
▼入場料 無料
※申込不要(途中入退場自由)
▼主催・問合せ 白鷹町文化交流センター
▼内容
曲目は、ドヴォルザーク交響曲第9番「新世界より」(カラン指揮、ベルリン・フィルハーモニー管弦楽団演奏「1977年録音」)です。その他、重量・厚手ハイクオリティ盤を揃えてリクエストにお応えするほか、ご持参のレコードもおかけします。

桂吉弥 落語会
《ハスポー適用事業》
いつ 10月7日(日)
午後1時30分開演 (午後1時開場)
▼どこで ホール
▼入場料 ※全席自由
一般……………2500円
高校生以下……………1500円 (当日500円増し)
▲桂吉弥

白鷹町文化交流センターAYU:M
[TEL] 85-9071 [FAX] 85-9072
[E-mail] shirataka@ayu-m.jp
[URL] http://www.ayu-m.jp/
開館時間
午前9時～午後7時 ※夜間のご予約がある場合は午後10時まで(ギャラリーを除く)
10月までの休館日
9/18(火)・25(火)
10/1(月)・9(火)・15(月)・22(月)・29(月)

●梅津五郎絵画展 「野性の眼」
《ハスポー適用事業》
いつ 9月15日(土)～10月14日(日)
午前9時～午後7時
▼どこで ギャラリー
▼休館日 月曜日(月曜日が祝日の場合はその翌日)
▼観覧料 一般個人200円 高校生以下無料
▼主催 白鷹町文化交流センター
昨年度修復された日展特選「調理場」、日展初入選作品「秋」も展示します。
あゆーむ年間ハスポー 半年会費1000円 (10月より翌3月まで)

白鷹町総合型地域スポーツクラブ通信 RO*KKUを楽しく Vol.75

- ☆入会募集・年会費が半額に
10月1日以降の入会は、年会費が半額(個人1,900円、子供1,400円、家族セット2,500円)になります。
- 【大人、シニア向け教室】
◎楽笑けんこう教室 毎週火曜日 午前10時～11時30分 中央公民館 いこいの間
- ◎ヨガ&フィットネス教室 [今後の日程]9月25日(火)、10月9日(火)になります。 午後7時30分～8時30分 東陽ホール
- ◎セルフコンディショニング教室 毎月第1、3木曜日 午後7時30分～8時30分 白鷹町武道館
- 【短期教室】
◎座禅&ストレッチ教室 [今後の日程]9月26日(水)、10月11日(木)になります。 午後7時30分～8時30分 白鷹町武道館
- 【新規教室】日中の教室です。 ☆セルフ整体教室…いつまでも動けるカラダづくりのために
毎週金曜日(10月5日から) 午前10時～11時 白鷹町武道館

白鷹町総合型地域スポーツクラブ ゆめスポしらたか
「RO*KKU」会長 岡田 明 (事務局：白鷹町武道館内)
tel.87-8988
E-mail rokku@sgic.jp
ホームページ 「ゆめスポしらたか」で検索。または

- ☆耳つぼセルフケア教室 耳からできる健康管理 毎月第1水曜日(10月3日、11月7日、12月5日の計3回) 午後1時30分～2時30分 白鷹町武道館
- 【子ども向け教室】
◎遊友スポーツクラブ 毎週水曜日 時間 午後7時30分～ 白鷹中学校体育館
- ◎走りっかクラブ 毎週月、水曜日 時間 午後6時30分～ 荒砥小学校グラウンド
- ☆(新規)KOBAS式体幹☆ バランストレーニング ケガ予防・運動能力向上の鍵に 毎週水曜日(10月3日から) 時間 午後7時～ 白鷹町武道館
- 【サイエンス教室】 期日 10月21日(日) 午前9時30分より テーマ 水の色の変化を 楽しもう! 場所 滝野交流館

株式会社鈴木工務店 西村 幸さん（鮎貝・23歳）

生まれ育った白鷹町にかかわっていきいたいという思いから当社に入社し、今年で5年目になります。私は土木部に所属しており、重機の誘導及び操縦、また重機が入れない部分を手作業で整備したり、冬には町内の除雪も行なっています。外での作業なので夏場と冬場は特に大変ですが、仕事の成果が目に見える形で現れるので、やりがいを感じています。

当社は優れた技術が自慢の会社です。また、地域の皆さんからの信頼も厚く、そのような地元の会社で働くことに関してはとても誇りに思っています。未熟な部分はありませんが、ふるさとで働くことに感謝しながら、これからも会社や地域に貢献できるようにがんばります。



野球とソフトが得意で、地元ของทีมに所属して活躍しています！



企業データ

■株式会社鈴木工務店
（白鷹町大字鮎貝 5783）

【事業内容】土木一式工事・建築一式工事・舗装工事・解体工事・生コンクリート製造販売

【従業員数】40人

【問い合わせ】

☎ 85-5191



ふるさと
わたしは“白鷹町”で働いています。
～町内企業でがんばる若者たち～

社会福祉法人 白鷹福祉会 特別養護老人ホーム 白光園 竹田 彩香さん（佐野原・23歳）



企業データ

■社会福祉法人 白鷹福祉会
特別養護老人ホーム 白光園
（白鷹町大字荒砥甲 377）

【事業内容】介護老人福祉施設

【従業員数】106人

【問い合わせ】

☎ 85-1511



学生の頃に当施設での実習に参加した際、雰囲気の良いさと働きやすさを感じ、入社を決めました。現在は、長期及び短期それぞれの利用者の方を相手に介護サービスを提供しています。“人”が相手なので、言葉遣いはもちろん、相手の気持ちをしっかり理解することを心がけています。入社3年目ですが、利用者の方から名前を呼んでいただいたり、相談を受けたりした際は信頼いただいていると感じます。

当施設は今後、利用者の方へよりよい居住環境を提供すべく新しく生まれ変わります。そこで、私自身も介護福祉士としてスキルアップを図り、皆さんに居心地が良いと思っただけのようなサービスを提供していきたいです。



白鷹福祉会
イベント企画部
のメンバー