

SHIRATAKA PUBLIC RELATIONS

11

Nov.2018
No.1237

広報しらたか

んー、
これかなー？



Shirataka Art Festival

感動と
芸術の
秋



【出演団体】
 荒砥高校吹奏楽部、鮎貝小学校3年生、荒砥小学校5年生、白鷹町少年少女合唱団、白鷹町女声コーラスさくら、侃鶯会白鷹支部、民謡けんこう教室、観世流英(はなぶさ)会、白鷹金剛会、白鷹高等専修学校、よさこい白鷹櫻鷹会、白鷹民謡愛好会、ザグループ、白鷹若柳会、白鷹太鼓鷹翔会、白鷹吟友会、エクセレント歌謡♪来夢、白鷹日本舞踊子ども教室、白鷹花柳会、ブラックプール、こぶし歌謡クラブ、土屋明日(一般公募)、高栄会

白鷹町芸術祭は10月26～28日の3日間、あゆむを会場に開催されました。
 町芸術文化協会の伊藤久志会長が「町民の芸術に対する親しみが深まっている」とあいさつしたとおり、今年は昨年より多い全24組が出演。「おんがく部門」と「芸能部門」に分かれ、歌や演奏、舞といった芸術を披露しました。また、会場には写真や絵画、書といった作品約400点が展示されたほか、今回新たに「詩吟と書道」、「写真と俳句」といった芸術のコラボレーションも企画され、多くの来場者が芸術の秋を楽しみました。

第48回
白鷹町芸術祭

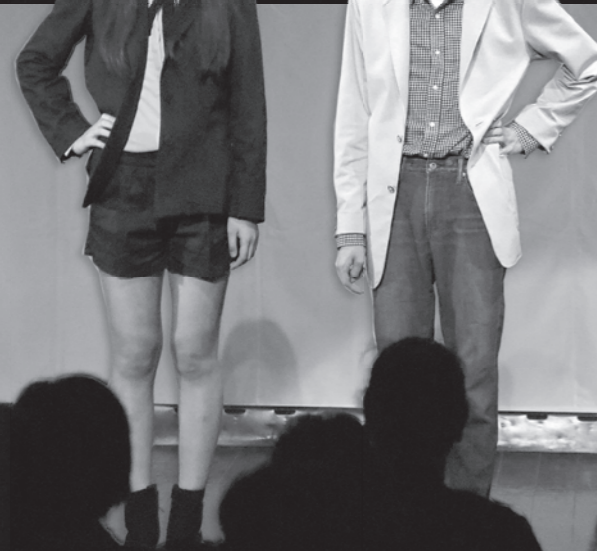

大会結果

1位	荒砥	2時間 07分 44秒
2位	鷹山	2時間 08分 38秒
3位	蚕桑	2時間 09分 52秒
4位	東根	2時間 12分 20秒
5位	十王	2時間 13分 47秒
6位	鮎貝	2時間 16分 52秒



町誕生64周年記念地区対抗駅伝競走大会は10月7日、町内16区間を結ぶ総距離34・6キロのコースで行われました。

この日は強風が吹き荒れるあいにくのコンディションとなりましたが、午前9時30分、1区を任された小学生のランナーたちが勢いよくスタート。東根チームの小形武美選手が接戦を制し、トップでタスキをリレーすると、その後は順位が目まぐるしく変化する展開となり、勝負は鷹山チームと荒砥チームによるアンカー対決へ。約2秒差の2位でタスキを受けた荒砥

①追い風を受け、勢いよくスタートを切る小学生ランナー
②両手を上げてゴールに飛び込む荒砥チームの小出選手

チームの小出和広選手が鷹山チームの守谷俊一郎選手をかわし、区間賞の走りです。3連覇のゴールテープを切りました。

地域のキズナをタスキに込めて——町誕生64周年記念地区対抗駅伝競走大会

工事の安全を祈願し——まちづくり複合施設上棟式

「まちづくり複合施設」整備工事の上棟式が10月23日、現役場庁舎近くの建設現場で行われました。

この日は、町関係者や設計・監理業者及び施工業者、町内の園児など約200人が出席。棟上げを祝い、今後の工事の安全を祈願しました。佐藤町長は「町産材をふんだんに使った当施設への注目度は高く、多くの関心が集まっている。引き続き一つひとつの作業に注意いただきながら、安全に工事を進めてほしい」とあいさつ。その後、お誂いの披露と餅まきが行われ、参加した園児たちが歓声をあげながら秋晴れの空へと手を伸ばしました。

施設は延べ床面積約4,600㎡で木造2階建て。町民活動の拠点となる町民ラウンジやミーティングスペース、図書館を備えるほか、町内資源の活用と林産業の振興を図り地元産材を燃料とするバイオマスボイラーを導入します。供用開始予定は、平成31年5月です。



1_工事の安全を願って執り行われた神事
2_空から降ってくる餅やお菓子に大はしゃぎの園児たち

まちづくり複合施設等整備工事の進捗状況は、町ホームページやFacebookで随時お知らせしています。ぜひご覧ください。



長年にわたり更生保護に尽力 保護司や更生保護女性会員など5人に表彰

10月25日、寒河江市市民文化会館で行われた第46回山形県更生保護大会の席上で、長年にわたり更生保護に尽力された下記の5人が表彰されました。

なお、更生保護とは犯罪や非行をした人の立ち直りを社会の中で見守り、地域の力で支えていくことです。保護司は犯罪や非行により「保護観察」を受け

ることになった人の生活を見守り、さまざまな相談にのったり、指導をしています。犯罪を予防するための地域活動にも取り組んでいます。

また、更生保護女性会は、女性の立場から地域における犯罪予防の活動や子どもたちの健全育成のための子育て支援活動などを行うボランティア団体です。

■表彰者一覧

東北地方保護司連盟会長表彰 (保護司)	小林宣浩さん (畔藤)
東北地方更生保護女性連盟会長表彰 (更生保護女性会員)	木口とよさん (荒砥乙)
山形保護観察所長感謝状 (内助功労者)	丸川恵子さん (横田尻)
山形保護観察所長感謝状 (更生保護女性会員)	湯澤裕子さん (山口)
山形保護観察所長感謝状 (更生保護女性会員)	山口美智子さん (鮎貝)

第6次総合計画策定 まちづくり町民会議をキックオフ

町では、第5次白鷹町総合計画に基づき「笑顔がやき心かよう美しいまち」を将来像に掲げ、安心して心豊かに暮らすことのできる地域社会を実現するためのまちづくりに取り組んでいます。

このたび、今後のまちづくりの基本的な方向性を示す新たな総合計画の策定に向け、広く町民の皆さんの意見を伺うための「まちづくり町民会議」を開催することとなりました。

9月27日に行われた第1回会議では、各分野から集められた委員の皆さんに委



町職員と一緒に議論をしています

嘱書を交付。その後、町職員とともにワークショップを行い、白鷹町の魅力・強みについて意見を出し合いました。同会議には地域力創造アドバイザー（総務省制度）の前神有里さんを招き、他県のまちづくりの好事例と置賜での好事例を結びつけた紹介など、イメージしやすい話を交えることで意見の出しやすい雰囲気となりました。

また、10月31日に行われた第2回会議では、地区毎の将来人口の推計結果などを踏まえ、本町の現状分析を行いました。

町の水泳競技の普及発展に尽力 田勢一雄さんに生涯スポーツ功労者表彰

10月5日、東京都において平成30年度生涯スポーツ功労者表彰式が行われ、文部科学大臣から田勢一雄さん（横田尻）に表彰状が贈られました。

田勢さんは、昭和59年から県水泳連盟の理事として学童からマスターズまでの水泳記録を処理、情報提供

を行なってきたこと、平成8年からは東北水泳連盟の情報システム委員長、平成25年からは県水泳連盟副会長として、現在も活躍されています。これまで、長年にわたり水泳競技の普及発展に尽力されてきたことが認められ、このたびの表彰となりました。

感謝状を手にする田勢さん

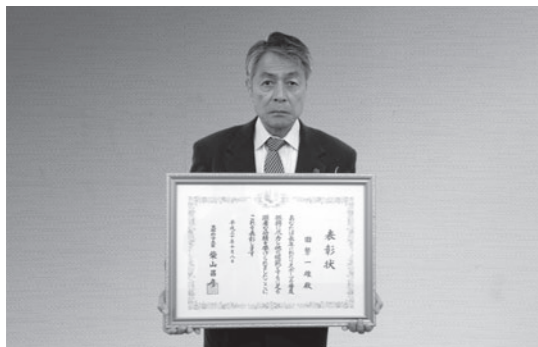

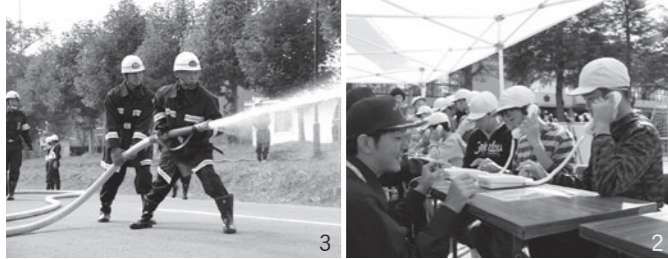

荒砥・十王地区で町総合防災訓練 “もしも”の備えを再確認

10月14日、町総合防災訓練が荒砥小学校グラウンドを主会場に行われ、荒砥・十王地区の各自主防災会、消防団、荒砥小学校児童、町職員など約500人が参加しました。

訓練は、時間雨量90mmの大雨による河川の氾濫、土砂災害を想定した災害対策本部設置訓練からスタート。その後、水防訓練や災害資機材設置訓練、起震車体験など、訓練及び体験合わせて19項目が実施されました。地震や豪雨など、日本各地で災害の発生が後を絶ちませんが、参加者はいつ発生するかわからない“もしも”を想定し、緊張感を持って訓練に取り組みました。

1_災害救助訓練 2_災害伝言ダイヤル体験 3_火災防ぎょ訓練

ふるさとを思い、ふるさとを語る 第40回首都圏白鷹会総会を開催

10月28日、上野精養軒（東京都）を会場に第40回首都圏白鷹会総会が開催されました。

この日は会員約200人が参加したほか、町からも町長はじめ町議会議長及び議員、産業界の代表など17人が出席し、情報交換や交流が行われました。また、席上では役員改選が行われ、加藤栄助会長が勇退されて名誉会長となり、布川文一副会長が新会長に就任。さらに、鮎貝八幡宮獅子連による獅子舞も披露され、迫力ある厳かな演舞に「懐かしい」「久しぶりだ」とふるさとのまつりを懐かしむ声が聞かれました。

また、恒例となっている特産品の販売会も好評で、「故郷のものが懐かしい。毎年白鷹町の特産品を買うのを楽しみにしている」という参加者で賑わいました。



1_参加者を魅了した迫力ある獅子舞 2_特産品販売では「工房お富久呂」の漬物や「サンファームしらたか」の米や餅が大人気。農産物や農産加工品、白鷹銘菓等の販売を行なった観光協会ブースも賑わった



郷土の味を堪能する児童たち

ふるさと 郷土の味をこれからも—— 町内各小学校で郷土食伝承事業

恒例の郷土食伝承事業が、今年も町内4小学校の児童を対象に行われました。

この事業は、白鷹町食の文化街道連絡会議（樋口敏昭会長）が主体となり、郷土食の味とともに地場産農産物、自然、先人の知恵などを子どもたちに伝えるために毎年実施しているもの。10月26日には、鮎貝小学校の6年生28人が参加しました。児童たちは、芋煮や栗ごはんのおにぎり、冷や汁など、旬の食材をふんだんに使った郷土の味に舌鼓。料理をきれいに完食し、「作り方を覚えて、郷土の味をつないでいきたい」と笑顔で感想を話しました。

秋空の下ではつつっプレー 白鷹町でパークゴルフ東北交流大会

10月6～7日の両日、白鷹町ふるさと森林公園内の白鷹パークゴルフ場を会場に、パークゴルフ東北交流大会が開催されました。

東北パークゴルフ連盟（後藤吉蔵理事長）が主催する今大会には、東北6県から愛好者288人が参加。台風の影響が心配されましたが、競技は予定通り行われました。参加者はさわやかな汗を流しながらプレーを楽しみ、ホールを回りながら和やかに談笑するなど、パークゴルフをとおして地域を超えた交流を深めました。白鷹町からは17人が参加し、男子の部で居城哲夫さん（横田尻）が優勝しました。



はつつつと競技を楽しむ参加者

地域福祉への寄附に感謝

10月9日、白鷹きらやか会（鈴木重治会長）から社会福祉法人白鷹こぶし会（時田進理事長）が運営するこぶしの家へ4万円が寄附されました。

これは、9月に同会により開催されたゴルフコンペで参加者40人からチャリティーとして募ったもの。佐藤光雄副会長から目録を受け取った時田理事長は「施設利用者が活動するための道具や材料などの費用として、有効に使わせていただきたい」と感謝しました。



社会教育の振興等に 貢献された方々に表彰状



■山形県社会教育連絡協議会表彰

【公民館等表彰】十王地区コミュニティセンター

【社会教育関係職員表彰】金子孝吉さん（前蚕桑地区コミュニティセンター長）

■置賜社会教育振興会表彰

【優良社会教育団体表彰】白鷹学講座企画委員会（代表：横山和浩さん）

■須藤恒雄生涯教育推進基金表彰

【文化賞】古瀬敏弘さん（町体育指導員・スポーツ推進員永年功労）

梅津一郎さん（鮎貝小学校七五三子獅子舞指導永年功労）

加藤忠一さん（鮎貝小学校七五三子獅子舞指導永年功労）

【自治功労賞】佐藤文雄さん（西高玉分館書記・分館長永年功労）

オリンピック講演会を開催します

2020東京オリンピック・パラリンピックのソフトボール競技において、白鷹町が中国のホストタウンに登録されました。このたび、町ホストタウン推進本部と体育協会との共催によりオリンピック講演会を開催します。ご希望の方はお申し込みください。



石川多映子 氏

いつ 12月1日(土) 午後3時10分
どこで パレス松風 コンベンションホール
演題 「ソフトボールに出会い今私がある」

就労環境改善事業

企業の魅力向上と人材確保のセミナー開催

「働き方関連法案」が平成31年4月より施行されることから、制度のポイントなどを講師から説明いただきます。町内の中小企業・小規模事業者の各業種でも人材不足や人手不足の声が聞かれます。女性の職場進出や高齢者の活用など、人材・人手不足にお悩みの方、職場の魅力向上や充実をお考えの方などは、この機会

にぜひご参加ください。
いつ 11月30日(金) 午後1時30分
どこで 白鷹町産業センター(パワーセンター白鷹)研修室
対象 事業主及び総務・人事担当者など

【問い合わせ】
商工観光課商工振興係
☎87-0696

要介護(要支援)認定を受けていらっしゃる方へ 税申告用認定書について

所得税及び町県民税の年末調整や確定申告の際に提出する「障害者控除」及び「特別障害者控除」用の認定書を交付します。認定書は、平成30年度分の所得税、平成31年分の住民税の申告にのみ使用できます。
対象 昭和29年1月1日以前に生まれた方で、平成30年12月31日現在(平成30年中に亡くなられた方)については亡くなられた日現在)要介護(要支援)認定を受けており、障がい程度が一定以上の方。

※申請される方の印鑑をお持ちください。
※認定基準など、詳しくは介護保険係へお問い合わせください。(町ホームページに記載しています)
※障害者手帳などで控除を受けられる方は、申請の必要はありません。
【申請・問い合わせ】
健康福祉課介護保険係
☎86-0213

蚕桑地区限定 御用聞き事業を利用してみませんか

対象者
①65歳以上のみで構成されている世帯の方
②車などの運転ができない、または自信がない方
③注文や会計など、身の回りのことができる方
※会員制(年会費・配達料などの手数料は無料)
注意事項
①特定の時期のみの利用及び確

日指定はできません。
②安否確認も兼ねているため、注文がない場合でも毎週訪問します。
※同居している方でも、自身の買い物に不便を感じている場合はお問い合わせください。
【問い合わせ】
商工観光課商工振興係
☎87-0696

水道事業からお知らせ

■積雪のためメーター検針を休みます(1月~4月)

1月から4月までは、12月検針(11月の使用水量)の水量で料金を請求させていただき、5月の検針で精算させていただきます。冬期間の水量が11月の使用水量と大幅に変動することが予想される場合は、建設水道課にご連絡ください。

■使用しない施設などの閉栓手続き

漏水の発見が遅れ、水道料金が高額とならないよう、冬期間使用しない施設などの閉栓手続きを行いましょ。閉栓、開栓の手数料は、それぞれ1,000円です。

■冬期間の管理

気温がマイナス4度以下になると、防寒対策が十分に行われていない水道管は凍結したり、破裂したりします。毎年、この凍結事故が後を絶ちません。凍結により水道管が破裂すると、修理代はもとより、水道料金も高額となる場合がありますので次のことに注意してください。水道管の凍結を防ぐには、就寝前に「不凍水抜栓」を完全に閉め切り、蛇口を開いて水抜きしましょう。半閉めの状態では、水が漏れ続ける場合がありますので、完全に閉めることが肝要です。翌朝使用する場合は、完全に開けてください。

■漏水の確認

家中の蛇口を全部閉め、トイレなどの水タンクも確認してからメーターを確認してください。銀色のパイロットマークまたは1リットル針が動いている場合は、どこかで漏水している可能性があります。町指定給水装置工事業者に連絡し、修理を依頼してください。

※半閉め、半開きのため漏水するケースが多く見られますので十分ご注意ください。
※ヒーター線を巻いている水道管の場合は、ヒーターのコンセントが確実に差し込まれているか、ヒーターが正常に作動しているかを確認しておきましょう。

パイロットマーク

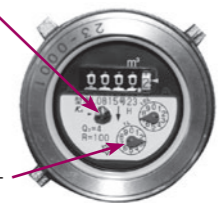

1リットル針

冬期間も時々メーターを確認して、漏水の疑いがないかを調べましょう。



平成30年度福祉サービスの申請はお済ですか？

☑心身障がい者福祉タクシー等利用助成事業

タクシー等利用券を交付します。
●内容 年間で、福祉タクシー券(620円12枚綴)を1冊交付。人工透析のため通院の方は2冊。(交通費助成を受けている方を除く)
●対象者
・身体障害者手帳1~3級の方(ただし、下肢機能障害は1~4級の方)
・療育手帳A、Bの方
・精神障害者保健福祉手帳1~2級の方

☑在宅酸素療法者支援事業

医師の処方により在宅酸素療法を行なっている方に、酸素濃縮器の電気料金の助成を行います。
●助成額 自宅から医療機関までの往復距離により次の通り
▷20km未満 月額3,000円
▷20km以上30km未満 月額4,000円
▷30km以上 月額5,000円

☑人工透析患者通院交通費助成事業

人工透析療法を受けるための通院交通費の助成を行います。

●対象者 身体障害者手帳所有の所得税非課税の方で、生活保護法などにより通院交通費の助成を受けていない方

※心身障がい者福祉タクシー等 利用助成事業との併用不可。

●助成額 自宅から医療機関までの往復距離により次の通り
▷20km未満 月額3,000円
▷20km以上30km未満 月額4,000円
▷30km以上 月額5,000円

☑在宅酸素療法者支援事業

医師の処方により在宅酸素療法を行なっている方に、酸素濃縮器の電気料金の助成を行います。

●助成額 呼吸器機能障害により身体障害者手帳3級または4級を所有している方は月額1,600円、それ以外で所得税非課税の方は月額800円

※その他の福祉サービスのご案内は、「広報しらたか」5月号の12~13頁をご覧ください。

【問い合わせ】

健康福祉課福祉係 ☎86-0111

インフルエンザの予防接種費用助成のお知らせ

お子さんと高齢者の方を対象に接種費用の一部を助成します。

《小児》

●対象 生後6カ月～中学3年生

●助成回数 生後6カ月～13歳未満 2回
13歳以上 1回

●助成額 2,000円/回

●医療機関 白鷹町、長井市、飯豊町、小国町の医療機関、公立置賜総合病院、きじまキッズクリニック

《高齢者》

●対象 満65歳以上の方、満60歳～64歳で心臓・腎臓などに障がい（身体障害者手帳1級）のある方

●助成回数 1回

●助成額 1,500円

●医療機関 県内の医療機関

※どちらも予約が必要です。診療は医療機関にあります。山形徳洲会病院を希望する方は、事前に町から配布しますのでご連絡ください。

●期間 平成31年1月31日まで

※生活保護の方は、全額助成になります。健康福祉課にて事前に手続きが必要です。印鑑をお持ちください。

【問い合わせ】

健康福祉課健康推進係

☎ 86-0210

歯周疾患検診はお済ですか

町では、節目年齢の方に歯周疾患検診を実施し、その費用の一部を助成しています。

●対象 今年度40歳、50歳、60歳、70歳の方で、現在歯科の治療をしていない方

●受診期間 12月31日（月）まで（年末の診療日は、各医院によって異なりますので注

意ください。）

※対象の方には、事前に受診券を郵送させていただいています。希望される歯科医院へ直接予約して受診してください。

【問い合わせ】

健康福祉課健康推進係

☎ 86-0210



【出会いサポート事業】

結婚を目指している方を応援するために、やまがた出会いサポートセンターへの登録費などの一部を助成します。

●申請条件（次のすべてに該当する方）

- ①白鷹町に居住し、住民登録している方。
- ②平成30年4月10日～平成31年3月31日（対象期間）までにやまがた出会いサポートセンターへ登録を行なったものであること。もしくは対象期間内に受講したセミナー等*であること。

*成婚への結びつきや、婚活でのスキルの向上につながる自分磨きセミナー等であること。

*公的機関（都道府県、各市町村等）が主催したセミナー等であること。

●申請対象費用

- ・やまがた出会いサポートセンター登録費用
- ・自分磨きセミナー等受講費用

●補助額 対象費用の半額

※申請方法など、詳細はお問い合わせください。

【問い合わせ】

白鷹町婚活サポート委員会事務局（健康福祉課子育て支援係内）☎ 86-0212

「恋活」はじめてみませんか？



おいしい近場で「はじめまして」事業

婚活サポート委員会では、町内飲食店と協力し、独身者の方を対象に気軽に参加できる出会いの場を提供します。ぜひ、お友達と一緒にご参加ください。

《第3弾》

- 開催店 そばきり八寸
- 日時 12月1日（土）午後6時30分～
- 対象者 25歳～おおむね40歳の独身男女
- 定員 男女各8名
- 参加費 3,500円
- 内容 新そばを味わいながら鍋パーティー
※アルコールも用意しています。

【申し込み・問い合わせ】

そばきり八寸 ☎ 85-1083

★好評いただいています『おいしい近場で「はじめまして」事業』は、今回のイベントが今年度最後になります。興味のある方は、ぜひご参加ください。

サポートその1

荒砥高校新入生 応援プロジェクト

平成31年度新入学のみなさんに、応援券（10万円分）を助成します。入学時に必要となる制服・教科書などの購入費用や、通学に係る定期券などの費用の一部を支援します。



サポートその2

スクールサポーター 2名配置

授業を行う先生の外に、スクールサポーター（教員免許を有する先生）が授業で困っている生徒に寄り添って学習を支援しています。きめ細やかな指導により学習の積み残し解消や基礎学力の向上に繋がっています。

中学2・3年生のみなさんへ

荒砥高校で頑張るあなたを応援します!!

サポートその4

海外短期留学派遣

平成27年度～平成30年度はオーストラリアへ5日間の短期留学を実施。現地では、学生との交流やホームステイを体験、異文化や英語だけの5日間は、国際感覚が身に付き、自分を大きく成長させることができます。



サポートその3

介護職員初任者研修支援

初任者研修は介護職の入門資格であり、旧ホームヘルパー2級にあたります。介護の知識・技術だけではなく高齢の方との接し方や介護・福祉の考え方などを習得し、就職に有利だけでなく、高齢の利用者に対してよりよいサービスを提供することができるようになります。

荒砥高校の生徒が受講する場合、受講料を町が支援します。（テキスト代は自己負担）

お問い合わせ

荒砥高校をサポートする会
事務局/白鷹町企画政策課企画調整係
TEL.0238-85-6123

白鷹町では、荒砥高校のさらなる発展を願い、荒砥高校に入学して学ぶ生徒の皆さんを応援するため「荒砥高校をサポートする会」を通じて町を挙げて支援しています。



見直しについて

今年度、除雪の効率化を目指し一部除雪業者の変更がされています。そのため、除雪のやり方や順番も多少異なるようになってきますので、ご承知おきください。

⊗ 町道除雪実施基準

町内の各所に観測点を設け、道路上降雪深が10cmを超えた場合に除雪作業を開始します。なお、11月・12月の降雪直後と3月の融雪時期にあっては気象状況に応じて路上降雪深を15cmとします。

また、除雪作業中に融雪等によって積雪深が基準未達になった場合、宅地の切れ目等、きりの良い地点で作業を終了する場合があります。

⊗ 効率的な除雪作業に向けて

町では「除雪車運行管理システム」を導入し除雪を行なっています。

除雪車にスマートフォンを取り付け、GPS機能により除雪車の現在地と走行経路を確認しながら効率的な除雪作業を推進するほか、問い合わせや要望に対して迅速な連絡対応を図ります。

また、ロータリー除雪車による幅出しを強化し、車道幅の確保に努めます。

⊗ 雪捨て場変更のご案内

町では最上川（荒砥橋下流）の河川敷を雪捨て場に指定していますが、新荒砥橋建設に伴い雪捨て場が変更となっています。隣接区域で複数の工事があり工事車両の出入りもありますので、譲り合いのうえ事故には十分にご注意ください。

毎年、雪と一緒に多くのゴミが捨てられています。雪以外のものは絶対に捨てないでください。なお、雪を捨てる際は、奥から順に捨ててください。

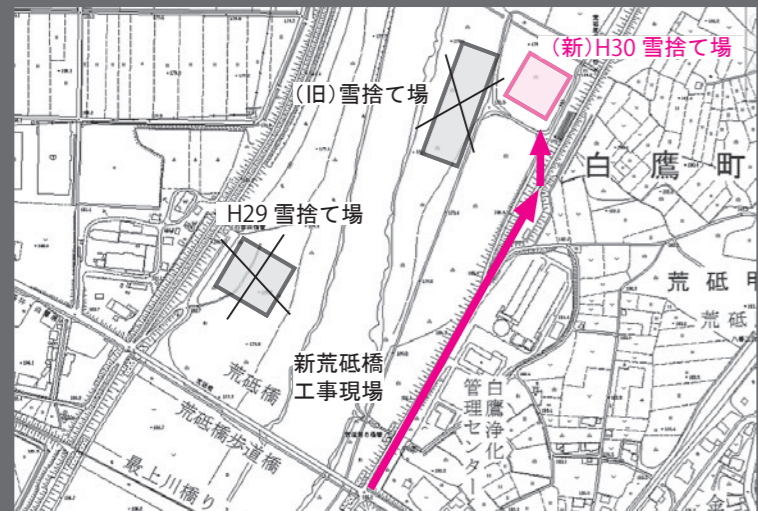

- 利用期間 12月1日（土）～平成31年3月31日（日）
- 利用時間 午前8時～午後5時

過去に床上浸水したケースもありますので、絶対におやめください。

毎年、「雪下ろしをしたから」「屋根の雪が道に落ちたから」除雪に来てほしいという要望があります。原則、雪下ろしの後始末、道路への落雪始末は建物の所有者が行うようお願いいたします。

屋根雪は各自で排除してください

作業中の除雪車に近づくと危険です。除雪車は急に止まったり、曲がったり、バックしたりする場合があります。

また、除雪車が周囲の状況に気づかない場合もあるため、後方に位置する場合は十分な車間距離をとり、安全な通行を心がけてください。作業中の無理な追い越しも

除雪車には近づかないでください

危険ですので、ご遠慮ください。

路上駐車は絶対にしないでください

道路への駐車は、除雪作業の支障になるばかりか、吹雪時や夜間は交通事故の原因にもなりますので、路上駐車は絶対にしないでください。

要望への対応について

除雪について、地域的な要望・問題点は個人毎ではなく、必ず区長、町内長が代表して建設水道課に連絡してください。

毎年、同じ地区から同一の要望を複数回いただくことがあります。お手数ですが、地区の代表の方が集約してご連絡くださるようお願いいたします。



冬期間の交通確保のため 除雪作業にご協力ください！

まもなく雪が降る季節となりました。町では、安心・安全な冬期間交通を確保するため、11月から来年3月まで除雪作業を行います。今年度も円滑に除雪作業を行うため、次の内容のご理解とご協力をお願いします。

【問い合わせ】建設水道課土木係 ☎ 85-6142

道路上に樹木の枝など（高さ4m以下のもので）が出ていると除雪ができない場合があります。降雪前に取り除いてくださるようお願いいたします。また、道路の路肩や側溝の上に置いてあるはせ木や肥料・石なども除雪の妨げになった

障害物の除去にご協力ください

除雪車が通ると、雪押し板脇から雪塊がこぼれます。極力こぼさないよう運転手も努めています。100%雪塊を残さない除雪は不可能です。大型重機のため小回りが利かず、時間がかかるだけ

問口の雪塊除去にご協力ください

側溝に雪を流さないでください

町内に投雪できる側溝は数箇所しかありません。通常の側溝では、投雪しても水が少なく、低温のため雪は消えないばかりか詰まりやすくなります。さらに、投雪箇所付近ではなく、下流で詰まると別な地域の方々に迷惑をかけます。

除雪において、路肩が狭い道路では、近隣の畑や田、空き地などの私有地に雪を押しさせていただいています。押し場所がないと時間のロスにもつながります。

年々、雪押しを断られることが増えていますが、効率的な除雪、地域道路の交通確保のため、ご理解とご協力をお願いします。

雪押し場についてご協力ください

地域でのご協力をお願いします

一人暮らしの高齢者世帯や高齢夫婦世帯などは、雪にかかわる負担がとても大きいものです。各地域においても除雪が困難なご家庭に配慮いただき、近所の方による除雪作業などにご協力ください。

道路に雪は出さないでください

「消雪道路だから」「車が通れば消えるから」「家には雪を捨てるところが無いから」という理由で道路上に宅内の雪を出す方がいますが、これは大変危険です。消雪散水は降雪時のみで、雪がやめば止まります。道路に雪を出されることで、路面の凍結、路面の凸凹、融雪時のザケの原因となり、交通事故を誘発することになりますので、絶対に行わないでください。

安心・安全な冬を過ごすために



り除雪車で壊す恐れがありますので早めに取り除いてください。

なお、道路付近の民有地にあるブロックやマンホールなども除雪車で壊す恐れがありますので、除雪前に目印（長さ3m以上の棒の先に赤い布などの目印をつける）を立ててください。ただし、近年、目印設置が多くなってきており、除雪に支障をきたしている箇所があります。スムーズな除雪が遂行できるよう、節度ある目印設置にご協力ください。

でなく事故の危険も増えます。問口の除雪残りの除去についてはご理解・ご協力をお願いします。

年末調整・税の申告の準備はお早めに

年末調整の時期が近づいてきました。来年2月には所得税や住民税の申告受付も始まります。これらに必要な書類の中には、発行に時間がかかるものもありますので、準備は早めに済ませておきましょう。

【会社に勤めている方へ】

■配偶者控除・配偶者特別控除が変わりました

- ・配偶者控除の控除額が改正されたほか、給与所得者の合計所得金額が1,000万円を超える場合には、配偶者控除の適用が受けられなくなりました。
- ・配偶者特別控除の控除額が改正されたほか、対象となる配偶者の合計所得金額が38万円超123万円以下とされました。

※配偶者控除・配偶者特別控除の適用を受けるには、「給与所得者の配偶者控除等申告書」を事業主に提出する必要があります。記載の仕方の詳細については、勤務先にご確認ください。

■扶養親族の確認をしましょう

控除の対象となる扶養親族は、16歳以上（平成30年12月31日現在）で年間の所得金額が38万円以下の方です。扶養につける方の所得を確認し、年末までにその人数が変わる場合は勤務先に提出済みの「給与所得者の扶養控除申告書」を訂正してください。

▶16歳未満の扶養親族の「給与所得者の扶養控除申告書」への記載について

16歳未満の扶養親族がいる方については、「給与所

得者の扶養控除申告書」の「住民税に関する事項」欄に扶養親族の氏名等を記入してください。住民税の計算上、記入漏れがあると税額が正しく計算されない場合がありますのでご注意ください。また、各種助成・手当等の算定にも利用することがあります。

▶同じ人を2人で扶養親族とすることはできません

子ども1人を両親のそれぞれが扶養につけるなど、重複することのないようご注意ください。

【控除証明書を準備しましょう】

以下の保険料控除を受ける場合は、証明書等を添付しなければなりません。お早めにご準備ください。

- ・生命保険料控除 ・地震保険料控除
- ・小規模企業共済等掛金控除（個人型確定拠出年金含む）
- ・社会保険料控除（社会保険料、国民年金保険料等）

【問い合わせ】税務出納課町民税係 ☎85-6132

1年間の社会保険料(国民健康保険税・後期高齢者医療保険料・介護保険料の普通徴収)の支払金額がわかる「納付確認書」を交付しています。申請方法は①役場に来ていただく、または②郵便請求の2つです。※電話で金額を教えたり、交付請求の受付は行なっていません。

【問い合わせ】税務出納課収納係 ☎85-6106

CAUTION!

注意

督促状発送後も納付がない状態が続きますと、必要に応じて財産調査などを実施し、差押えに進みます。差押え財産は当方で決定し、事前の連絡はありません。差押えた給与・預金・保険等は（保険は解約のうえ）未納の税金に充当されます。動産・不動産は公売により換価のうえ、同じく未納の税金に充てられます。

※納期限を一定期間以上経過しますと延滞金が発生し、さらに納付額が増加します。お手元の納付書をご確認いただき、納期限が過ぎているものがありましたら早急に納付いただきますようお願いいたします。

町税などの納付について

納め忘れはありませんか？

町県民税・固定資産税・軽自動車税・国民健康保険税・介護保険料・後期高齢者医療保険料はそれぞれに納期限があります（各納付書のほか、町報「綴込表紙」、町ホームページにも記載されています）。

●納付書で納付される方で納期限まで納められなかった場合は、督促状が送られます。

●口座振替で納付される方で残高不足等の理由により口座振替できなかった場合、口座振替不能通知書（納付書）が送付されます。納付書でも納付しただけなかつた場合は、督促状が送送されます。

【問い合わせ】
税務出納課収納係
☎85-6106

国民年金 からのお知らせ

納めた国民年金保険料は全額が社会保険料控除の対象です。

社会保険料（国民年金保険料）控除証明書

国民年金保険料は所得税法及び地方税法により、健康保険や厚生年金などの社会保険料を納めた場合と同じく社会保険料控除としてその年の課税所得から控除され、税額が軽減されます。

控除の対象となるのは、平成30年1月から12月まで納められた保険料の全額です。過去の年度分や追納された保険料も含まれます。

また、ご自身の保険料だけでなく、ご家族

（配偶者やお子様など）の負担すべき国民年金保険料を支払っている場合、その保険料も合わせて控除が受けられます。

なお、平成30年中に納付した国民年金保険料について、社会保険料控除を受けるためには、年末調整や確定申告を行うときに、領収証書など保険料を支払ったことを証明する書類の添付が必要になります。

●発行時期

平成30年1月1日から
10月1日までの間に
国民年金保険料を
納めた方
↓
11月上旬発送

平成30年10月2日から
12月31日までの間に
今年初めて国民年金保険料を
納められた方
↓
翌年の2月上旬発送

税法によりとても有利になっている国民年金は、老後はもちろん不慮の事故など万一のときにも心強い味方となる制度です。保険料は納め忘れのないようきちんと納めましょう。

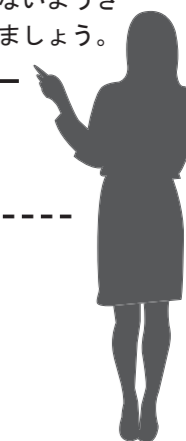

年金相談や請求のお手続きのときは、ぜひご予約をお願いします。

日本年金機構の全国の年金事務所では、年金相談や年金請求手続きについて「事前予約」を行なっています。待ち時間の少ない「予約相談」を、ぜひご利用ください。

米沢年金事務所
＜米沢市金池5-4-8（米沢市役所付近）＞

●年金相談予約受付番号 ☎0238-26-4711

●通常の問い合わせ

米沢年金事務所 お客様相談室
☎0238-22-4220
自動音声案内5（職員対応）

●受付時間

平日午前8時30分～午後5時15分

●時間延長

週初の開所日 午後5時15分～午後7時

●週末相談

第2土曜日 午前9時30分～午後4時

※申し込みの際は、「基礎年金番号」「相談者氏名」「電話番号」「相談内容」などを確認させていただきます。

今年度の白鷹会場の移動相談は、平成30年12月19日（水）と平成31年3月20日（水）の2回です。申し込みは、町民課戸籍年金係（☎85-6129）までお願いします。

荒高掲示板

- ・創立70周年記念式典
- ・献血の協力

創立70周年記念式典・講演会

10月19日、白鷹町佐藤誠七町長、五十嵐政司記念事業実行委員長（荒砥高校同窓会長）はじめ多数のご来賓のご臨席を賜り、創立70周年記念式典が挙行されました。

また、式典後に行われた記念講演会では、作詞家の風戸強さん（昭和45年卒業）が「ふりむけば…」と題して講演。後半には、作曲・編曲家の飛澤宏元さんに友情出演として登場していただきました。



1_五十嵐実行委員長 2_佐藤町長 3_風戸さん（左）、飛澤さん（右） 4_風戸さんへ花束の贈呈

荒砥高校も献血に協力

10月11日、献血車が本校に来ました。生徒、職員、そして近所の方々にも協力いただきました。

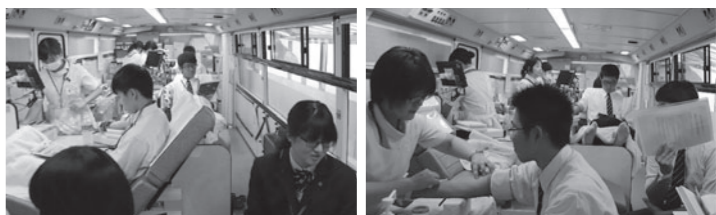

白鷹町支え合いの地域づくりフォーラムを開催しました

第2弾



10月6日、「白鷹町支え合いの地域づくりフォーラム」が開催され、約70名の方が参加されました。これは、住民主体の団体である「支えあう地域づくりなないろの会」が主催、白鷹町が共催し、年齢を重ねても住み慣れた地域で安心して生活を継続できるように、お互いに支えあう地域づくりを目指すものです。フォーラムでは、NPO法人ふれあい天童の加藤由紀子さんより県内の支え合い活動の状況を報告をいただいた後、公益財団法人さわやか福祉財団理事の鶴山芳子さんから講演とグループワークをしていただきました。参加者のアンケートの結果によると、高齢化が進む中、「地域での支え合いは必要である」と回答された方は全体の98%であり、「自分が取り組んでみたい助け合いがある」と回答されました。また、多くの方が「今後支え合いの地域づくり研修会に参加したい」と回答されました。



グループワークの様子

アンケートの結果を受け、「支えあう地域づくりなないろの会」が主体となり、今後、支え合いの地域づくり研修会を行うこととなりました。皆さんも一緒に、これからの白鷹町の支え合いの地域づくりについて考えてみませんか。研修会の内容、開催時期については今後広報等でお知らせします。

芳賀秀次郎賞入選作品

町出身の詩人で教育者の芳賀秀次郎さんの業績を顕彰するために創設された詩の文学賞「芳賀秀次郎賞」。

今年度は、町内の小中高6校の中から次の14点が入賞しました。

主催：芳賀秀次郎賞実行委員会（丸川正晃会長）

- 最優秀賞
 - 「田植えをして」 沼澤 柊人（東根小5年）
- 優秀賞
 - 【小学生の部】
 - 「もしかして」 澁谷 理奈（鮎貝小1年）
 - 「自信がついた水泳」 佐藤 光雅（鮎貝小3年）
 - 【中学生の部】
 - 「本当の思い」 鈴木 愛華（白鷹中3年）
 - 【高校生の部】
 - 「今」を生きる」 樋口萌々架（荒砥高3年）
- 佳作
 - 【小学生の部】
 - 「あかちゃん」 こまつ ひなた（蚕桑小1年）
 - 「口のじしん」 佐藤 蒼衣（東根小2年）
 - 「ぜったいおよぐ」 田口 りん（蚕桑小2年）
 - 「おばあちゃんの木」 紺野 葵李（東根小4年）
 - 「ゴールまで」 高梨瑚太郎（荒砥小5年）
 - 【中学生の部】
 - 「守られて」 渡会 唯（白鷹中1年）
 - 【高校生の部】
 - 「ココロ」 梅津 芽依（荒砥高3年）
 - 「言葉」 青木 悠生（荒砥高3年）
 - 「大人になる」 須藤 未来（荒砥高3年）

※敬称略

第50回白鷹町読書感想文コンクール

- 童門冬二賞
 - 「じごくつて こわいんだ」 松田 蒼士（荒砥小1年）
 - 生涯教育推進本部長賞
 - 「人は変わる」 澤田 明喜（白鷹中3年）
 - 教育長賞
 - 「3・11あの日のできごと」 小林 優那（荒砥小6年）
 - 「壁を乗り越えるために」 小関 大和（白鷹中1年）
 - 「ありのままの自分」 松野ひかり（荒砥高3年）
 - 図書館長賞
 - 「ぼくも ゆう気がほしい」 長谷川蓮季（荒砥小2年）
 - 「お母さんとわたし」 佐藤 愛琉（東根小3年）
 - 「本当のやさしさ」 中川 久綱（蚕桑小5年）
 - 「『ヒロシマのいのち』を読んで」 高木 優月（白鷹中2年）
 - 「『嘘』という本音」 片山 菜月（荒砥高2年）
- 入選者
 - 平井 颯馬（東根小1年）
 - 海老名大翔（荒砥小2年）
 - 紺野 竜暉（荒砥小3年）
 - 新野 嘉穂（東根小4年）
 - 樋口 湊実（鮎貝小4年）
 - 小林 悠愛（東根小5年）
 - 齋藤 峻（東根小6年）
 - 一般の部
 - 「電車で始まる物語」 豊嶋 奏多
 - 「絵本の一行感想」 こせき みゆう
 - 「すずき そうま」 （よつばこども園）
 - 「えびな にこ」 （よつばこども園）
 - 「ぬまさわ きずな」 （よつばこども園）
 - 「むらかみ ひとき」 （さくらの保育園）

※敬称略

地域おこし協力隊通信

— 第 33 回 —

「3年間ありがとうございました！
これからもよろしくお願ひします」

蚕桑地区での活動終了！

地域おこし協力隊 石井 紀子

協力隊はとても面倒な制度だと感じます。隊員がやりたいこと、地域の方がやってほしいことをお互いに思いやってみていかなければ上手いきません。また、隊員は役場の慣例に不慣れでとまどうこともあり。ときにはそこから多少逸脱して自由の風を吹かせるのも協力隊の役目だと思ひますが、面倒な部分がある反面、とてもやりがいのある職でもあります。今後も新たに協力隊が入るなら、卒業生として何かしらお手伝いができたらいいと思います。白鷹町の皆さん、今後ともどうぞよろしくお願ひいたします。



退任式の様子

どうも、協力隊OGの石井です。平成27年11月に白鷹町へ越してきてから早3年、今年の10月に協力隊を卒業しました。そして、町報が発行された頃には白鷹町教育委員会生涯学習・文化振興係の文化財活用コーディネーターとして、町内の歴史・文化財に関わる職務に就いていくことと思ひます。

協力隊では、好きなことを存分にさせてもらい、白鷹の皆さんと一緒に活動できることがうれしく、楽しい日々でした。協力隊を受け入れてくださって本当にありがとうございます。

給食に思いを込めて

ちょうりじょうゆうびん

— おらほの食材 —

米・キャベツ・だいこん・白菜・長ねぎ・かぶ・ほうれん草・しいたけ・岡の台ごんぼ・小松菜・りんご・納豆・みそ等

12月21日は子どもたちが自分で献立を選択して食べるセレクト給食を実施します。今回はクリスマス献立のデザート、ケーキのセレクトです。事前に調理場から学校へセレクト給食に関するプリントを配布し、それを参考に食べたいデザートを選んでもらいます。栄養価の違いを考慮して、または好みで、一口メモを読んで等々、選ぶ理由はそれぞれでしょうが、みんな悩みなから決めるのではないかと想像しています。このセレクト給食ですが、食品を選択する能力を養うことを目的に年2～3回実施しています。このような取り組みを通して、給食や食べ物、食べることへの興味や関心が少しでも広がることを願っています。

支出日	区分	支出額(円)	内 容
10月10日	贈答品	50,000	五十嵐政司氏旭日双光章受章祝賀会
10月17日	御祝	3,000	山口農業収穫祭

支出日	区分	支出額(円)	内 容
10月25日	御祝	3,200	鮎貝八幡宮例大祭
	計	56,200	

町長の主な動静

10月

月 日	行 事 名
10月1日	町長訓示 教育委員会委員辞令交付式
10月2日	山形県国民健康保険団体連合会理事会
10月3日	西置賜行政組合管理者会及び定例会
10月4日	平成31年度置賜開発重要事業要望(国土交通省・財務省)(東京都)
10月5日	白鷹中学校サッカー部及び陸上競技・廣居千尋さんの全国大会出場を祝う会
10月6日	第23回パークゴルフ東北交流大会
10月7日	白鷹町誕生64周年記念地区対抗駅伝競走大会
10月8日	西高玉地区敬老会
10月9日	県幹部職員との意見交換会
10月10日	鮎貝八幡宮例大祭
10月12日	豊年旅行社(台湾)来町歓迎会
10月13日	五十嵐政司氏 地方自治功労旭日双光章受章祝賀会
10月14日	白鷹町総合防災訓練
10月15日	山形県町村会第3回総会 知事との意見交換会 県内町村長との懇談会
10月16日	中国ソフトボール協会ホストタウン視察(17日まで)

10月

町長交際費

月 日	行 事 名
10月16日	定例課長会
10月18日	総合教育会議
10月19日	県立荒砥高等学校 創立70周年記念式典 鮎貝地区敬老会
10月21日	山口農業収穫祭 国際交流会芋煮会
10月22日	白鷹町固定資産評価審査委員会委員辞令交付 平成30年度県・市町村行政懇談会
10月23日	まちづくり複合施設上棟式 置賜地域道路整備促進大会
10月26日	町への農業委員会意見書提出 介護職員初任者研修事業終了式
10月27日	読書感想文コンクール等表彰式並びに須藤恒雄生涯教育推進基金表彰式 第48回白鷹町芸術祭(28日まで)
10月28日	第40回首都圏白鷹会総会(東京都)
10月30日	平成30年度第2回白鷹町振興審議会 朝日白鷹両町連絡協議会・議員研修
10月31日	サポート・ザ・パレス10周年フィナーレの集い

町報川柳 — 車 —

郷愁の車窓に迫る朝日岳
夜まつりの祖父の肩車なつかしい
車から眺める町の変わりよう
年金者減額されて火の車
八十路越え愛車軽トラと縁を切る
安倍総理知るや知らずや火の車
間近いよ自動走行飛ぶ車
誇りですひたすら走る夫の貨車
車座になつて論ずる男達
この頃は私の愛車シルバーカー
車便利足腰弱りどうすんべ
15の春就職列車に母なみだ
押し車見守るボウの三輪車
生活費年金暮らし火の車
夏風に車とばして青春か
人間欲宇宙まで制覇か飛ぶ車
車窓から遠くながめる月あかり
人生路皆んな車に生かされて
旧国道木々のトンネル出迎える
足が無くこりやまえた悔やむ老
ナーばあちゃん足いたくとも口車にだけはのるなよ
年金を采配振るも火の車
「心技体」歯車うまくみ合わせ
朝刊の配達車音に目が覚める
押車私の車自家用車
止せばいい、又横車押している
行き先は車に聞いて新車です
デマンドで見知らぬ方でも軽く会釈

坂戸市 安達 功
長井市 安部 ありな
高岡 安部 健一
山口 石川 與次衛門
荒砥乙 五十公野 春己
鮎貝 植木 英夫
浅立 梅津 太一
浅立 梅津 美千子
滝野 海老名 きち
世田谷区 遠藤 八重
荒砥乙 木口 とよ
菅 蒲 小関 弘
鮎貝 佐藤 幸子
鮎貝 神保 玲子
長井市 鈴木 トミ
荒砥甲 鈴木 美貴子
高玉 高橋 朝子
荒砥乙 土谷 灯一
箕和田 土屋 平敏
箕和田 土屋 敏子
広野 新野 智耶子
高玉 橋本 つね子
荒砥乙 保科 努
十王 松野 いせ子
十王 村上 桂造
十王 勝助
山口 渡部 喜美子

次回「恋」十一月二十五日まで／「約」十二月二十五日まで(※作品には、ふりがなを振ってください)
白鷹町大字荒砥甲八三番地 白鷹町役場企画政策課情報係 宛

第2次白鷹町健康増進計画 元気ニコニコしらたか21

GENKINIKONIKOSHIRATAKA 21

【問い合わせ】健康福祉課健康推進係 ☎ 86-0210

11月は「児童虐待防止推進月間」です。

●児童虐待とは…

- 身体的虐待：殴る、蹴る、叩く、投げ落とす、激しく揺さぶる、やけどを負わせる、溺れさせる、家の外にしめだす など
- ネグレクト：家に残して外出する、食事を与えない、ひどく不潔なままにする、自動車の中に放置する、重い病気になっても病院に連れていかない、他人が子どもに暴力をふるうことなどを放置する など
- 性的虐待：子どもへの性的行為、性的行為を見せる、ポルノグラフィの被写体にする など
- 心理的虐待：言葉により脅かす、無視する、きょうだい間で差別的な扱いをする、子どもの目の前で家族に対して暴力をふるう(DV) など



子どもや保護者の
こんなサインを見落としていませんか？

乳幼児揺さぶられ症候群

▼子どもについて

いつも子どもの泣き叫ぶ声や保護者の怒鳴り声がある／不自然な傷や打撲の跡がある／衣類やからだがいいつも汚れている／落ち着きがなく乱暴である／表情が乏しい、活気がない／夜遅くまで一人で家の外にいる

▼保護者について

地域などとの交流が少なく孤立している／小さい子どもを家においたまま外出している／子育てに関して拒否的・無関心である、強い不安や悩みを抱えている／子どものけがについて不自然な説明をする

▼あかちゃんを激しく揺さぶらないで

あかちゃんがなにをやっても泣き止まないと、イライラしてしまうことは誰にでも起こり得ます。しかし、泣きやまないからといって、激しく揺さぶらないでください。あかちゃんや小さな子どもが激しく揺さぶられると、見た目にはわかりにくいですが、頭(脳や網膜)に損傷を受け、重い障害が残ったり、命を落とすこともあります。どうしても泣きやまないときは、あかちゃんを安全な所に寝かせて、その場を少しの間でも離れ、まず自分をリラックスさせましょう。

子どもを健やかに育てるために～愛の鞭ゼロ作戦～

詳しくはこちら▶



子育てにおいて、しつけと称して叩いたり怒鳴ったりすることは、子どもの成長の助けにならないばかりか、悪影響を及ぼしてしまう可能性があります。以下のポイントを心掛けながら、子どもに向き合しましょう。

- 子育てに体罰や暴言を使わない
- 子どもが親に恐怖を持つとSOSを伝えられない
- 爆発寸前のイライラをクールダウン
- 親自身がSOSを出そう
- 子どもの気持ちと行動を分けて考え、育ちを応援

虐待かも…と思ったら

189

【町相談窓口】

健康福祉課子育て支援係 ☎ 86-0212
子育て世代包括支援センター(健康福祉課健康推進係) ☎ 86-0210

※連絡は匿名で行うことも可能です。また、連絡者や連絡内容に関する秘密は守られます。

さらに11月は「乳幼児突然死症候群対策強化月間」です。

●乳幼児突然死症候群とは…

何の予兆や既往歴もないまま乳幼児が死に至る、原因の分からない病気です。年間約100名のあかちゃんが亡くなっており、乳児期の死亡原因としては第3位となっています。

リスクを低くするための3つのポイント／

- ① 1歳になるまでは、寝かせる時はあおむけに寝かせましょう。
- ② 母乳を飲んでいるあかちゃんの方が発症率が低いということがわかっています。できるだけ母乳で育てましょう。
- ③ 妊婦さんやあかちゃんのそばでの喫煙はやめましょう。

12月

デマンドタクシー 運行・予約受付カレンダー



日	月	火	水	木	金	土
						1
②	③	④	⑤	⑥	⑦	8
⑨	⑩	⑪	⑫	⑬	⑭	15
⑯	⑰	⑱	⑲	⑳	㉑	22
23	㉔	㉕	㉖	㉗	㉘	29
30	31					

●運行日 毎週月曜～金曜日

●予約受付日 日曜～金曜日(丸印の日)

※利用の際は、前日までご予約ください。ただし、当日午後1時以降の便を利用する場合は、当日午前9～11時まで予約すれば利用可能です。

●受付時間 午前9時～午後5時

※通常のタクシーとは異なり、乗り合いタクシーのため出発時間や到着時間に幅が生じます。時間に余裕もってご利用ください。

デマンドタクシー予約センター ☎ 85-0365

[中央公民館展示案内]

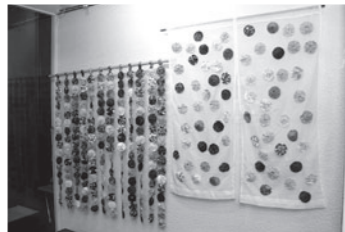

こぶしの家利用者作品展

●1階ロビー

《美術コーナー①》

絵画「溪流風景」／小角又次さん

展示期間：12月3日より1月31日まで

《美術コーナー②》

こぶしの家利用者作品展

展示期間：11月に引き続き12月まで

●1階フロアー

《書道コーナー》

伊藤和子さん(荒砥)・本木雅苑さん(蚕桑)

展示期間：12月1日より1月31日まで

『夫の定年——人生の長い午後を夫婦でどう生きる?』
グループプわいふ／佐藤ゆかり 著

著者は、結婚生活に不満が募る時期が二度来ると書いてある。結婚生活が日常になる頃と、定年退職した夫が家で過ごすようになり、すれ違った夫婦が向き合うようになった頃。長寿社会になって夫婦で過ごす時間をより良いものにするためにどうすべきかは、それぞれ違うはず。それは五組の夫婦のインタビューの中にあるはず!と思つて読み進めた。一緒にいる時間は、相手を見つめ直してお互い思いやること。もともと夫婦は「破れ鍋に綴蓋」なのだから……。

《わたしが薦める一冊》
図書館協議会委員 加藤 仁美



◎開館時間：午前9時～午後6時
◎12月の休館日：3・10・16・24・29～31日

第380回 おはなしの会

[日時] 12月1日(土) 午前10時～
[場所] 中央公民館

●今月の新購入図書

掲載しているのは購入図書の一部ですのでお気軽にお問い合わせください。

書名	著者名	出版社
下町ロケット4 ヤタガラス	池井戸 潤	池井戸 潤
少女たちは夜歩く	宇佐美まこと	実業之日本社
宴の前	堂場 瞬一	集英社
ある男	平野啓一郎	文藝春秋
銀河鉄道の夜	さだまさし	幻冬舎
一緒にお墓に入ろう	江上 剛	扶桑社

書名	著者名	出版社
黄金の代償	福田 和代	KADOKAWA
わが子が幸せになるお母さんの一言	鈴木 博	創元社
最新!育児新百科 最新!離乳食新百科		ひよクラブ 特別編集
美智子さま永遠に語り継ぎたい慈愛の言葉	山下晋司監修	宝島社

夕暮れ時の交通事故防止

日没がさらに早まるこれからの時期は、夕暮れ時から夜間にかけて交通事故の増加が心配されます。

- 歩行者**
- ①道路横断時は、横断歩道を利用し、手や旗でしっかり意思表示し、横断開始時と横断中の2度確認を徹底
 - ②不必要な外出を避け、夕暮れ時からの外出は、目立つ明るい色の衣服と夜光反射材の着用

- 運転者**
- ①早めのヘッドライト点灯とこまめな切り替えによるハイビームの積極的活用
 - ②横断歩道を渡ろうとする歩行者がいた場合は、しっかり停止し、安全に横断させる交通ルールの遵守

- 自転車**
- ①夕暮れ時、早めのライト点灯及び夜光反射材の着装
 - ②一時停止場所では必ず停止するなど、交通ルールの遵守

うそ電話詐欺(特殊詐欺)や悪質商法に要注意!

●こんな電話がかかってきたら「電話番号が変わった」「必ず儲かります」「すぐに高値で買い取ります」など。

●「**要注意!**」詐欺かもしれません。「変だな」と思ったらずくに行動せず、家族かご近所、または最寄の警察署に相談しましょう。

●「得をした」と、ついもらってしまいう粗品や景品。

●**「要注意!」** 会場に誘い、巧みな話術や雰囲気や高額な商品を購入させられてしまう「催眠商法」かもしれません。

●「うまい話には裏がある」のことがわざを思い出し、会場には行かない。会場となる場所を貸さないことが大切。

●身に覚えのない○○訴訟最終告知ハガキが届いたら。

●**「要注意!」** 問い合わせ先には連絡しないこと!

●個人情報相手が知られてしまいます。無視してかまいません。

●一人ひとりが防犯への意識を高め、防犯の知恵を伝え合い、安心できる地域を目指しましょう。

町民課くらし環境係 ☎ 85-6131 / 長井警察署 ☎ 84-0110 / 白鷹西駐在所 ☎ 85-2029 / 白鷹東駐在所 ☎ 85-2046

受講料無料! 平成30年度白鷹町タブレット講座 (LINEの使い方講座)

- 《基礎編》
- いつ 12月6日(木) 午後1時30分~4時
 - 対象 これからLINEを始めたい方、LINEは使っているが基礎から学びたい方
 - 内容 LINEの基本機能について学びます。トーク、スタンプ、無料通話、友達登録などLINEを使ううえでよく使う基本機能を理解することができます。
- ※すでにLINEをお使いの方は、ご自身のスマホまたはタブレットを使用します。接続は、準備するWi-Fiに接続できます。なお、スマホやタブレットは持っているがLINEアプリがまだ入っていない方、端末をお持ちでない方は申込時にお知らせください。
- 《活用編》
- いつ 12月7日(金) 午後1時30分~4時
 - 対象 すでにLINEを使っている方、使い方に不安がある方、もっと使いこなしたい方
 - 内容 LINEの活用機能について学びます。日常生活で役立つLINEのサービスや、LINEを安全に使うためのトラブル回避術なども紹介します。
- ※ご自身のスマホまたはタブレットを使用します。接続は、準備するWi-Fiに接続できます。
- 《共通事項》
- どこで 白鷹町産業センター 2階 会議室
 - 定員 5名(定員に達した場合は抽選)
 - 申込締切 11月29日(木)
- 【申し込み・問い合わせ】
日本・アルカディア・ネットワーク株式会社(担当 木村) ☎84-5711

あなたが応援したい人に贈る背中の一押し

~ペップトークを学ぼう~

【講師】

(一財)日本ペップトーク普及協会代表理事

岩崎 由純 氏

(いわさき よしずみ プロフィール)
NECレッドロケッツ現コンディショニングアドバイザー。
日本初の「アスレチックトレーナー」として、数々のスポーツ現場で活躍。アメリカ留学中に、ペップトークの迫力・思い・魅力を体感し、現在スポーツ・教育・ビジネスの世界に普及するために全国で講演を行っている。

平成30年
11月25日 (日曜日)
場所: 白鷹町産業センター (パワーセンター白鷹)
開演: 午後2時 (開場: 午後1時30分)



「ペップトーク」とは?

ペップトークとは、アメリカでスポーツ前に監督やコーチが選手を励ますために行っている激励のスピーチのことです。「ペップ」は、「元気・活気・活力」という意味の英語です。スポーツの現場ではもちろん、家庭や教育現場、職場などですぐに実践できるシンプルでポジティブ(前向き)な言葉かけ、それが「ペップトーク」です。あなたも白鷹学で「ペップトーク」を学びましょう。



入場無料

整理券が必要です。
■整理券取扱い 白鷹町教育委員会・白鷹町中央公民館・各地区コミュニティセンター・白鷹町文化交流センター・白鷹町産業センター

主催: 白鷹学講座企画委員会、白鷹町教育委員会、白鷹町中央公民館

問合せ 白鷹町教育委員会 生涯学習・文化振興係 ☎0238-85-6146

情報アラカルト Information

インフォメーション

催し

西置賜農業フォーラムを
開催します

- いつ 11月21日(水)
午後1時30分～4時
- どこで はぎ苑・新館
- 内容
 - ①西置賜農業賞表彰式
 - ②基調講演
 - ③「演題」農作物の安全・農作業安全等に配慮した農業経営の実践(GAP を理解する)
- 【講師】富樫政博 氏(山形県農林水産部農業技術環境課課長補佐)
- 【展示、試食】(農産加工品、新米「雪若丸」、管内産農産物等)

- 参加料 無料
- 対象 西置賜管内の農業者(関係者)
- 募集人数 100名(先着)
- 主催 西置賜農業改良普及事業推進協議会、置賜総合支庁西置賜農業技術普及課
- 【問い合わせ】
農林課農業振興係
☎85-6127

米沢養護学校
よねようまつり2018

- いつ 11月17日(土)
午前9時15分～11時45分
- どこで 県立米沢養護学校
- 内容 作業製品の展示販売(布・木工・紙製品、消臭剤、陶器、石けん、コーヒール等)、小学部児童による発表、PTAコーナー、近隣の福祉サービス事業所等の製品販売、写真展示
- 【問い合わせ】
山形県立米沢養護学校
☎0238-3816101
- いつ 12月8日(土)
午後1時開場/2時開演
- どこで やまぎんホール(山

第43回陸上自衛隊
第6音楽隊定期演奏会

- いつ 12月4日(火)
午前9時～11時30分
- どこで 健康福祉センター
- 【問い合わせ】
町民課くらし環境係
☎85-6131

- いつ 12月15日(土)
午前9時30分～11時30分
- どこで 荒砥地区コミュニティ

元気ニコニコ軽スポーツ
のご案内

- いつ 12月15日(土)
午前9時30分～11時30分
- どこで 荒砥地区コミュニティ

人権なんでも相談所を
開設します

- いつ 12月4日(火)
午前9時～11時30分
- どこで 健康福祉センター
- 【問い合わせ】
町民課くらし環境係
☎85-6131

平成31年分収入保険の
加入申請が締め切られます

- いつ 12月2日(日)
午前11時～午後4時
- どこで 米沢市すこやかセン
- 相談料 無料
- 受付時間 午前11時～午後4時(最終受付 午後3時30分)
- 【問い合わせ】
山形県弁護士会事務局
☎023-1622-2234

くらしと仕事の
なんでも相談会

- いつ 12月2日(日)
午前11時～午後4時
- どこで 米沢市すこやかセン
- 相談料 無料
- 受付時間 午前11時～午後4時(最終受付 午後3時30分)
- 【問い合わせ】
山形県弁護士会事務局
☎023-1622-2234

- いつ 12月27日(火)
午後1時30分～3時45分
- どこで 山形国際交流プラザ
- 【問い合わせ】
町民課くらし環境係
☎85-6131

犯罪被害者支援
県民のつどい2018

- いつ 12月27日(火)
午後1時30分～3時45分
- どこで 山形国際交流プラザ
- 【問い合わせ】
町民課くらし環境係
☎85-6131

- いつ 12月27日(火)
午後1時30分～3時45分
- どこで 山形国際交流プラザ
- 【問い合わせ】
町民課くらし環境係
☎85-6131

- いつ 12月27日(火)
午後1時30分～3時45分
- どこで 山形国際交流プラザ
- 【問い合わせ】
町民課くらし環境係
☎85-6131

- いつ 12月27日(火)
午後1時30分～3時45分
- どこで 山形国際交流プラザ
- 【問い合わせ】
町民課くらし環境係
☎85-6131

全国瞬時警報システム(Jアラートシステム)の全国一斉情報伝達訓練の実施について

現在、音声告知システムを設置している全ての施設(各保育園及び認定こども園・各小中学校・各地区コミュニティセンター等)へ情報の伝達訓練を行います。

●全国一斉情報伝達訓練

11月21日(水) 午前11時ころ

※気象・地震活動の状況等によっては訓練が中止になる場合があります。

《放送内容》

- ①上りチャイム音
- ②「これは、Jアラートのテストです」×3
- ③「こちらは、白鷹町です」
- ④下りチャイム音



【問い合わせ】総務課防災管財係 ☎85-6122

- いつ 12月27日(火)
午後1時30分～3時45分
- どこで 山形国際交流プラザ
- 【問い合わせ】
町民課くらし環境係
☎85-6131

河川の支障木を
利用しませんか

- いつ 12月27日(火)
午後1時30分～3時45分
- どこで 山形国際交流プラザ
- 【問い合わせ】
町民課くらし環境係
☎85-6131

- いつ 12月27日(火)
午後1時30分～3時45分
- どこで 山形国際交流プラザ
- 【問い合わせ】
町民課くらし環境係
☎85-6131

看護師・准看護師・看護補助者・事務員 募集

小児科・内科・精神科
児童精神科・老年精神科
神経内科・リハビリテーション科

医療法人 杏山会

吉川記念病院

お問い合わせ：吉川記念病院 人事担当までお電話ください ☎0238-87-8000

吉川記念病院では、看護師さん、准看護師さん、看護補助者さん、事務員さんを募集しています。看護補助者、事務員さんは、未経験者、資格の無い方でも大歓迎です。

准看護師の資格をお持ちの方で看護師を目指している方や看護学校及び准看護師学校へ入学希望の方、当病院の修学資金制度を利用してみませんか

新そば祭り

11月23日(金) 午前11時～午後2時
コンベンションホール
好評発売中!

【別売】
もつ煮込み 400円
かきあげ 150円
玉こんに 100円

前売券 600円
当日券 700円

鷹野湯温泉
パレス松風
0238-85-1001
白鷹町十王5687-8

今年1年のご愛顧に感謝して、12月のみの限定販売
入湯回数券(12枚綴り)
~~3,000円~~ → 2,500円

期間：H30年12月1日～
H30年12月31日迄

町民感謝デー
12/7～9日
入湯料半額

温泉でゆっくりとお過ごし下さい。

山形県獣医師会では、野良猫や飼いきれなくなつて処分される猫をなくすため、不妊手術費補助事業を実施します。

- 申込期限 11月30日(必着)
- 対象 山形県内で飼育されている6カ月齢以上のメス猫
- ※1世帯につき1匹とする。
- 対象数 60匹(メス猫に限る)
- ※申込数が予定数を超えた場合は抽選とします。当選した方には当選通知書を送付し、発表にかえさせていただきます。

● 補助額(メス猫)
1匹あたり 5000円
(手術費用の一部として)

● 申込方法 公益社団法人山形県獣医師会ホームページ
(http://www.yamagata-vet.or.jp) またはハガキによりお申し込みください。

※電話による受付はいたしません。

● その他 当選された方は、平成31年1月31日までに公益社団法人山形県獣医師会会員の動物病院で手術を実施することとします。

また、その際に正規の手術費用を支払うとともに、送付された

風しんに注意しましょう

関東地方で、風しんが流行しています。妊娠中の女性が風しんにかかると、「先天性風疹症候群」といわれる難聴や白内障、心疾患などの障がいを持つあかちゃんが生まれる可能性があります。平成元年度生まれ以前の方は予防接種を1回しかしておらず、昭和53年度以前の男性及び昭和36年度以前の女性は予防接種していませんので、特に抗体が低い可能性があります。

抗体検査と予防接種にかかる費用の全額を助成しています

- 《抗体検査》
- 対象 次の①～③のいずれかに該当する方(過去に風しん抗体検査を受けたことがある方、予防接種歴が2回以上ある方、罹患歴がある方を除く)
 - ① 妊娠を希望している23歳～50歳(平成30年4月1日時点)の女性
 - ② ①(抗体がある方、罹患歴のある方、予防接種を2回実施した方を除く。)の夫及び同居家族
 - ③ 妊婦(抗体が低い方、妊婦健診結果判明前の方を含む。)の夫及び同居家族
- 《予防接種》

- 対象 次の①または②に該当する方
- ① 前述の抗体検査を受けた方のうち、抗体が低いと判定された方
- ② 妊婦健診の抗体検査で、抗体が低いと判定された女性

【申し込み・問い合わせ】
健康福祉課健康推進係 ☎86-0210

た当選通知書を提出して獣医師から証明押印してもらい、その通知書を公益社団法人山形県獣医師会あてに返信送付することとします。

【申し込み・問い合わせ】
〒990-1245
山形市吉原2-8-6
公益社団法人山形県獣医師会
☎023-1645-15223

山形県最低賃金を1時間763円に改定

山形県労働局は、県内すべての労働者に適用される「山形県最低賃金」を改正し、10月1日

から施行しました。

- 時間額 763円(24円アップ)
- 効力発生日 10月1日

【問い合わせ】
山形労働局賃金室
☎023-1624-8224

山形県救急電話相談

県では、急な病気の際に、協力医師の支援体制のもとに専門的な知識と経験を有する看護師が、医療機関への受診や家庭での対処方法についてアドバイスを行うことで安心した生活を送

れるように、救急電話相談を実施しています。

- 小児救急(15歳未満) プッシュ回線・携帯電話#8000、ダイヤル回線・IP電話・PHS023-633-0299
- 大人の救急(15歳以上) プッシュ回線・携帯電話#8500、ダイヤル回線・IP電話・PHS023-633-0799
- 日時 毎日午後7時～10時

ひきこもり、不登校で悩んでいる方々へ

ご家族、友人、知人、もちろん本人でも構いません。誰にも

相談できずに一人悩んでいる方ひきこもりや、不登校で悩んでいる方。年齢も一切問いません。どんな些細なことでも構いません。一度ご相談ください。

《With優 相談会》
● いつ 12月25日(火)
● 午前10時～午後2時まで
● どこで 中央公民館2階第2研修室

● 内容 専門の相談員が無料で学校のことや就労のことについての相談に対応します。ご家族からの相談も受け付けます。

【問い合わせ】
NPO法人With優 安達
☎0238-3319137

※基本的には予約優先で相談に対応します。

募集

県営住宅入居者を募集します

《白鷹アパート》
● 所在地 白鷹町大字荒砥乙1-482-1
● 住宅区分及び募集戸数
・ 一般用 1戸
● 間取り 6+6+4.5+DK
● 家賃 所得額等により月額1万2600円～2万4800円

《あらとアパート1号》
● 所在地 白鷹町大字荒砥乙7-25-1
● 住宅区分及び募集戸数
・ 一般用 1戸
● 間取り 8+6+6+DK
● 家賃 所得額等により月額2万4000円～4万7100円

《あらとアパート2号》
● 所在地 白鷹町大字荒砥乙7-25-1
● 住宅区分及び募集戸数
・ 特目用 2戸
● 間取り 8+6+6+DK
● 家賃 所得額等により月額2万5400円～4万9900円

● 敷金 家賃の3カ月分
● 入居資格 入居世帯の収入が公営住宅法で規定する基準以下で、県営住宅に同居する親族を有する住宅困窮者であること。
※一般用は、高齢者世帯、心身障害者世帯、母子世帯、多子世帯等に対して優遇措置有り。
● 入居時期 2月上旬
● 募集期間 12月10日(月)～14日(金) 午前10時～午後5時
● 受付場所 置賜総合支庁西庁舎1階 総合案内窓口

【問い合わせ】
県営住宅指定管理者 ㈱西王不動 置賜事務所
☎0238-2412332

町防災情報テレホンサービス

屋外拡声器からの放送内容(例:緊急地震速報、気象警報、ミサイル発射情報 ほか)を電話にて確認できます。(※各地区コミュニティセンターからのイベント情報等は確認できません。)

専用番号 ☎85-3898

11月開催「のどかカフェ」

誰もが気軽に参加できる場として「のどかカフェ」を開催しています。お茶を飲みながら参加者同士で認知症や介護、介護予防、健康づくり等について情報交換をしています。

- 会場 ちよぼらの家(荒砥甲373-8)
- 参加料 無料
- 開催日 11月28日(水)

午後2時～3時30分
※申込不要。直接会場にお越しください。
【問い合わせ】
健康福祉課地域包括支援センター係
☎86-0112

11月・12月開催「つどいの場 にじ」(支えあう地域づくりなないろの会)

誰もが健康づくりや交流を楽しめる居場所を開催しています。お気軽においでください。
「いきいき百歳体操と茶話会」

- 日程 11月16日(金)・12月7日(金)・14日(金)
- 対象者 どなたでも(申込不要)
- 利用料 1回200円

「いきいき百歳体操と茶話会と会食会」

- 日程 11月30日(金)・12月21日(金)
- 対象者 どなたでも(申込必要)
- 利用料 500円(食事代含む)

「趣味活動・茶話会」

- 日程 11月27日(火・どっこいしょ体操とタペストリーづくり)・12月4日(火・どっこいしょ体操とタペストリーづくり)・11日(火・どっこいしょ体操とタペストリーづくり)・25日(火・どっこいしょ体操とクリスマスケーキづくり)
- 対象者 どなたでも(申込不要)
- 利用料 1回200円(12月25日は300円)

【特別企画】「笑いヨガ」

- 日程 11月20日(火)・12月18日(火)
- 対象者 どなたでも(申込不要)
- 利用料 500円

※時間はいずれも午前10時～昼12時

【問い合わせ・事務局】

支えあう地域づくりなないろの会
平泉 ☎85-0143 / 橋本 ☎85-3676

広告

お仏前用 食事サービス
大切な方のご法要
ご予算は、御相談下さい。

あゆ茶屋
道の駅白鷹やな公園
TEL 0238-85-5577

12月の健康カレンダー

●同日検診（今年度最後になります）

特定健診またはがん検診を受けられなかった方を対象とした追加検診を次のとおり実施します。今年度、受ける機会を逃してしまった方は、この機会にぜひお受けください。

期日	受付時間	場所	対象地区
7日(金)	午前7時30分～9時	健康福祉センター	今年度健康診断を受けていない方
8日(土)			

料金：

健康診査(19～39歳)	3,000円	胃がん検診(70歳以上)	1,000円
特定健診(40～64歳)	2,300円	大腸がん(40歳以上)	800円
特定健診(65～74歳)	1,500円	前立腺がん(40～69歳)	1,500円
後期高齢者健診(75歳以上)	無料	前立腺がん(70歳以上)	1,000円
肺がん検診(40～64歳)	600円	肝炎ウイルス(40歳以上)※	1,000円
肺がん検診(65歳以上)	無料	骨密度検査(40・45・50・55・60・65・70歳の女性)	864円(300円)
胃がん検診(40～69歳)	1,600円		

注意：

- ①特定健診・後期高齢者健診は、医療保険証を持参してください。
 - ②健康診査は、保険証などがなくても受診できます。
 - ③肝炎ウイルス検診(※)は、40歳以上で今まで受けたことのない方が対象です。肝炎ウイルス検診受診券(無料券)をお持ちの方は、保険証と一緒に持参してください。
- ※健康診査票をなくされた方は、健康福祉課健康推進係(☎86-0210)までご連絡ください。

●婦人科検診（2年に1回必ず検診を受けましょう）

期日	受付時間	場所	対象地区
3日(月)	午後1時～1時30分	南陽検診センター	荒砥

※会場までバスでの送迎があります。(午後12時20分健康福祉センター発)

※無料クーポン券をお持ちの方は、保険証と一緒に持参してください。

問い合わせ：健康福祉課健康推進係 ☎86-0210

[東根地区健診結果説明会]

日時：12日(水) 午後1時30分～(1時～受付)

場所：東根地区コミュニティセンター

[荒砥地区健診結果説明会]

日時：19日(水) 午後1時30分～(1時～受付)

場所：健康福祉センター

※申込不要。健診結果をお持ちになりぜひご参加ください。血圧測定、健康相談も行います。

問い合わせ：健康福祉課健康推進係 ☎86-0210

●らくらくスマイル教室

[昼の部]

日時：4日(火)・18日(火) 午後1時～2時30分

※冬期間(12月～3月)は時間変更になります。

午後1時30分～3時 ⇒ 午後1時～2時30分

内容：ちびボールを使った筋トレ、全身をほぐすストレッチほか

[夜の部]

日時：12日(水)・26日(水) 午後7時～8時30分

内容：ステップで脱メタボ・メタボ予防、サーキットトレーニング③ほか

問い合わせ：健康福祉課健康推進係 ☎86-0210

12月の窓口延長・相談日・開催日

●窓口業務時間延長（午後7時まで）

毎週月曜日（祝日の場合は翌開庁日）

●弁護士相談

日時：5日(水) 午後2時～4時

場所：老人福祉センター「八乙女荘」

※相談日の前々日午後5時までにご予約ください。

問い合わせ：白鷹町社会福祉協議会 ☎86-0150

●婚活応援室

日時：毎週火曜日 午後1時30分～8時

会場：「K's space」(山口・喜多楼となり)

問い合わせ：健康福祉課子育て支援係 ☎86-0212

●農業委員会

総会開催日：25日(火) 午後3時～

受付締切日：10日(月)

問い合わせ：農業委員会農地調整係 ☎85-6128

12月の子育てページ

●乳幼児健診

期日	健診	受付時間	対象児
5日(水)	3カ月児	午後1時～1時15分	平成30年7月16日～8月31日生まれ
	9カ月児	午後1時15分～1時30分	平成30年1月11日～2月28日生まれ
6日(木)	3歳児	午後1時～1時20分	平成27年5月1日～6月15日生まれ

会場：健康福祉センター

持ち物：母子健康手帳、バスタオル、問診票、3歳児健診の方は尿

※対象の方には郵送でご案内します。

※問診票と母子健康手帳の「保護者の記録」を必ず記入しておいでください。

※お子さんが当日具合が悪かったり、1週間以内に人にうつる可能性のある病気(みずぼうそう、インフルエンザ、突発性発疹、とびひなど)にかかったりしたときは事前に電話などでご連絡ください。

問い合わせ：子育て世代包括支援センター(健康福祉課健康推進係内) ☎86-0210

●離乳食教室

期日	時間	対象
10日(月)	午前10時～11時30分	離乳食を学びたい方

会場：健康福祉センター

内容：離乳食の進め方、調理実習、試食と懇談

参加費：200円(調理実習費)

持ち物：母子健康手帳、エプロン、三角巾、筆記用具
保育：お子さんと一緒に参加できます。希望される方は、申し込み時にご予約ください。

申込締切：12月3日(月) [電話予約]

問い合わせ：子育て世代包括支援センター(健康福祉課健康推進係内) ☎86-0210

●すくすく発達相談会

子どもの発達発育に詳しい専門家(臨床心理士)による、ことばや発達などの個別相談会を開催します。

期日	時間	対象
6日(木)	午前9時～昼12時の間で一人1時間程度	幼児から小学生程度の児童とその保護者

会場：健康福祉センター

※相談を希望する方は、お問い合わせください。

問い合わせ：子育て世代包括支援センター(健康福祉課健康推進係内) ☎86-0210

●子育て支援センター「にこぽーと」あそび広場

利用時間：午前9時30分～午後3時30分

休館日：毎週土曜日

※12月29日(土)～1月3日(木)は休館です。

[12月の予定]

期日	時間	イベント
4日(火)	午前10時15分～11時	赤ちゃん広場身体測定
	午前10時～昼12時	育児相談日(要予約)
6日(木)	午前10時15分～11時	すこやか広場身体測定
13日(木)	午前10時15分～	ママのお茶会(要予約)
21日(金)	午前10時～	クリスマスお楽しみ会(要予約)
25日(火)	午前9時45分～11時	制作活動
27日(木)	午前11時15分～	誕生会

問い合わせ：子育て支援センター「にこぽーと」

☎87-0083

●保育園・こども園開放日

毎週水曜日に全保育園・こども園を開放しています。

詳しくはお問い合わせください。

時間：午前9時30分～11時

問い合わせ：健康福祉課子育て支援係 ☎86-0212

つぶやき
ひがしね保育園



「ほっぺが落ちたら…」

畑で育てたさつまいも。杉葉を拾ってきて園庭で焼きいもをしました。

ほかほか焼きいものできあがり。

A子「おいしーい！おいしくてほっぺが落ちそう！」
保「うん。そうだね。でも、ほっぺが落ちたらたいへんだね。」

A子「A子のほっぺ落ちたらどんな顔になるんだろう？」
保「…(考えていたら)」

A子「きゃー！こわーい！ハロウィンのがいこつおばけになっちゃう。やだー！」

一人想像して大笑いしていたA子ちゃんでした。

●ご結婚おめでとう

大瀧 悠太 山口
菅原 瑞稀 長井市

横沢 卓也 鮎貝
倉田 美里 寒河江市

●こんにちは赤ちゃん

小口 芽依 (智生 美紗) 箕和田 布川 凱大 (和浩 美沙) 鮎貝

加藤 李悠 (嘉智 妙) 鮎貝 菅間 陽翔 (一生 留美子) 畔藤

我妻 空桜 (裕樹 奈々美) 鮎貝 菅間 月翔 (一生 留美子) 畔藤

佐藤 環凪 (孝幸 冴香) 山口

●おくやみ

須貝 栄一 (68) 鮎貝
丸川 泰子 (79) 横田尻
金子 義見 (95) 荒砥乙
野口 たけ (82) 荒砥甲
小形 正志 (86) 畔藤
川田 美喜 (86) 鮎貝
梅津 信男 (85) 高玉
五十嵐房子 (85) 荒砥甲
川村 セキ (65) 菖蒲
竹田みよ子 (90) 荒砥甲
本木 榮一 (93) 高玉
須貝 吉郎 (71) 鮎貝
金田 よし (83) 畔藤
丸川 ふで (87) 鮎貝
金 正培 (65) 荒砥甲
鈴木 美代 (90) 広野

お詫び

10月号掲載の「戸籍の窓(ご結婚おめでとう)」に掲載漏れがありました。次のとおり掲載してお詫びします。

横沢 正輝 黒鴨
高橋 美幸 天童市

●まちの人口

(平成30年10月31日現在 / () は前月比)

- 人口 13,840人 (▲10)
- 男性 6,811人 (±0)
- 女性 7,029人 (▲10)
- 世帯数 4,723戸 (+4)

Editorial Note

編集後記

▼白鷹町地域おこし協力隊第1号の石井さんが任期を終え、卒業しました。石井さんには3年間、独自の視点と知識を生かし、地域の皆さんと協力してさまざまな活動をしていただきました。ありがとうございました。11月からは活動の場を教育委員会に移し、文化財活用コーディネーターとしてがんばっていただいています。白鷹町のために、引き続きどうぞよろしくお願ひします。

▼イベントが盛りだくさんの秋。今年も取材でたくさんの方の写真を撮りました。特に、今年は組み写真で掲載しようと思ひ取材した芸術祭。全出演団体の写真を撮りましたが、温かさと輝きあふれる皆さんの姿に感動しっぱなしでした。それぞれにパフォーマンスの種類は違えど、共通して自分のステージを楽しむ出演者の皆さん。一人ひとりが楽しむことが、多くの人の感動を生み、イベントを盛り上げる力になるのだと実感しました。(てづか)



山口はすの会(佐藤久一会長)が主催する「レンコン掘り大会」が10月13日、常福院の蓮池及び本堂において開催されました。当日は町内外から約50人の親子などが参加。山形市から参加した松本佳士君は「(レンコンを)掘るのが難しかったけど楽しかった。レンコン料理もおいしかったので来年も参加したい」と笑顔でレンコンを持ち帰りました。

●山形交響楽団
あゆーむコンサート

《バスポート適用事業》



▲村松秀明

▼いつ 12月24日(月・祝)
午後3時開演
(午後2時30分開場)

▼会場 ホール
指揮 村松秀明

●ぼくが世界で
出会った子どもたち

《バスポート適用事業》

▼いつ 11月24日(土)～
平成31年1月14日(月・祝)
午前9時～午後7時
※1月は午後5時まで

▼どこで ギャラリー
休館日 月曜日(月曜が祝日の場合はその翌日)、年末年始(12月29日～1月3日)
観覧料 一般個人500円

◆長倉洋海

ギャラリートーク

白鷹町文化交流センターAYU:M
[TEL] 85-9071 [FAX] 85-9072
[E-mail] shirataka@ayu-m.jp
[URL] http://www.ayu-m.jp/
開館時間
午前9時～午後7時 ※夜間のご予約がある場合は午後10時まで(ギャラリーを除く)。
12月までの休館日
11/19(月)・26(月)、12/3(月)・10(月)・17(月)
12/25(火)・29(月)～H31/1/3(木)

▼入場料 ※全席自由
一般 2000円
高校生以下 1000円
(当日500円増し)

▼チケット あゆーむ、中央公民館ほか
定員 200人
※未就学児の入場はご遠慮ください

▼曲目
・モーツァルト/オペラ「コシフアン・トゥット」序曲
・モーツァルト/ディヴェルティメントK.136
・ベートーヴェン/交響曲第7番

▼出演 月のカケラさん、荒川一美さん、飯沢道子さん、五十嵐啓子さん、佐藤朝子さん、長谷川悟さんほか
※出演者は予告無く変更する場合がございます。

▼定員 80人
(定員になり次第締切り)

▼申込 必要。あゆーむまでお申し込みください。
みんなで声をあわせて大声で歌えば心も体もスキリします。

白鷹町総合型地域スポーツクラブ通信

RO* KUを楽しまう♪

☆サイエンス教室「電子工作」「電子コオロギを作ろう！」

▼いつ 12月2日(日)
午前9時30分～お昼頃まで
▼場所 白鷹町武道館
▼対象 小学生、中学生
▼持ち物 ラジオペンチ(持っている人)、定規
※申込 11月28日(水)迄

◎セルフ整体教室

▼いつ 毎週金曜日(原則)
午前10時～11時
▼今後の予定 11/16・11/22・12/7・12/14
▼場所 白鷹町武道館
※バスタオルを持参下さい。

◎座禅&ストレッチ教室

▼いつ 11月22日(木)
12月13日(木)
午後7時30分～8時30分
▼場所 金鐘寺

◎ヨガ&フィットネス教室

▼いつ 11月26日(月)
+10 エクササイズ
指導 今野 陽介氏
いつ 12月3日(月)
代 謝 アップ ヨガ
指導 深瀬 若加氏
午後7時30分～8時30分
▼場所 東陽ホール

◎はしりっかクラブ

▼いつ 毎週月、水曜日
午後6時40分～7時50分
▼場所 中央公民館
▼対象 小学4年生以上
(3年生以下は事前にご相談ください。)

◎KOB A式体幹☆

バランストレーニング
ケガ予防・運動能力の向上は体幹バランスから!
▼いつ 毎週水曜日
▼時間 午後7時
▼対象 中学生
▼場所 白鷹町武道館

☆耳つぼセルフケア教室

▼いつ 12月5日(水)
午後1時30分～2時30分
▼場所 白鷹町武道館

白鷹町総合型地域スポーツクラブ
ゆめスポしらたか
「RO* KU」会長 岡田 明
(事務局:白鷹町武道館内)
tel.87-8988
E-mail rokku@sgic.jp
ホームページ
「ゆめスポしらたか」で検索。または

問い合わせ・申し込みは
すべて事務局まで♪



マルハニチロ株式会社 白鷹工場 菅原 瑠美さん（畔藤・19歳）

「食」に携わる仕事に興味があったこと、日頃食べている食品を製造する会社が地元にあるということで入社を決めました。仕事では、人の口に入る物を扱うため衛生面と安全性の徹底はもちろん、ライン作業ということで周りへの目配りも大切にしています。職場については、社員のほとんどが女性で雰囲気にも活気があるため、とても働きやすいです。

入社2年目ということで、まだまだ未熟な部分が多いですが、頼りにされる社員を目指して一つずつ段階を踏みながら努力していきたいです。そして、当社で製造した食品が全国の皆さんにおいしく食べていただけるよう、これからも安心安全を第一に考えてがんばります。



「休日、気分転換に地元の友達とよく遊びに出かけます。」



企業データ

■マルハニチロ株式会社 白鷹工場
（白鷹町大字鮎貝 2888-2）

【事業内容】フリーズドライ製品の製造、販売、OEM生産

【従業員数】116人

【問い合わせ】

☎ 85-1911



ふるさと
わたしは“白鷹町”で働いています。
～町内企業でがんばる若者たち～



テルス株式会社 小形 暢之さん（浅立・36歳）

今とは別の会社に勤めていたとき、現場で当社の方から声を掛けていただいたことがきっかけで入社しました。担当している業務は、廃棄物のリサイクルや処理・運搬、浄化槽等のメンテナンスなどさまざまですが、常に皆さんの生活に密接する部分を任されているという意識を持って取り組んでいます。

入社13年目となり、当社で実施している社員教育の講師など、今では社内の仕事も任せられるようになりました。今後は、自身のスキルアップを図ることはもちろん、会社全体をさらに盛り上げていける存在になりたいと考えています。明るく、アットホームな職場なので、若い仲間もさらに増えてくれたらうれしいです。

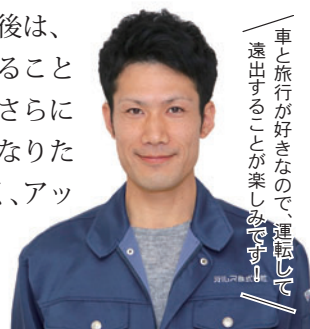

「車と旅行が好きなので、運転して遠出することが楽しみです。」

企業データ

■テルス株式会社
（白鷹町大字荒砥甲 433-5）

【事業内容】リサイクル事業、環境測定事業、廃棄物処理事業、メンテナンス事業

【従業員数】60人

【問い合わせ】

☎ 85-2910

