

広報しらたか

3

Mar.2021
No.1265

祝卒業

色あせない思い出が
たくさんできました。

新型コロナウイルスワクチン接種に関するお知らせ

新型コロナウイルス感染症予防接種が国で定める臨時の予防接種となりました。ワクチン接種により、感染や重症化を予防し、社会全体で感染症のまん延を防止しましょう。

なお、今後のワクチン接種に関する最新情報については、広報しらたかまたは町ホームページで随時お知らせしていきますので、ご確認ください。



ワクチン接種
特設ページ

高齢者（昭和32年4月1日以前に生まれた方）から接種券をお送りします

ワクチンの供給量・時期等をみながら、対象となる方に順次接種券をお送りします。接種券はA4（町報の片面と同じ大きさ）で、予診票などと一緒に一人ずつの封筒でお送りします。

【ご確認ください】

・記載の氏名、住所、生年月日をご確認ください。

接種券	
券種	ワクチン接種 1回目
請求先	山形県白鷹町 ○○○○○○
券番号	○○○○○○○
氏名	白鷹太郎
○○○○○○○○○○○○○	

見本		
〒992-0000 白鷹町大字○○○番地 白鷹太郎様		
白鷹町長 佐藤 誠七		
接種券 1回目	予診のみ	接種済証
接種券 2回目	予診のみ	接種済証
		白鷹太郎 白鷹町大字○○番地 ○年○月○日生
新型コロナウイルスワクチンを受けられます。 費用負担はありません。		

【注意】

◆2回接種（1回目の接種から3週間程度の間隔をおいて）のため、接種券は2回分あります。接種日まで、台紙から外したりせず保管してください。

◆接種したことを証明する接種済証も兼ねていますので、接種が終わった後も大切に保管してください。

◆万が一、紛失した場合は担当（健康福祉課健康推進係）までお知らせください。

※接種の日時については、決まり次第ご案内します。

◎接種費用について：接種費用は無料です。

◎接種までの流れについて：高齢者の方については、白鷹町立病院を会場とした集団接種を予定しています。

- ①健康福祉センターで受付→②予診票の確認（保健師等が予診票の確認）
- ③受付順に健康福祉センターから町立病院に移動→④町立病院で医師による診察を受けた後、ワクチンを接種→⑤接種後、接種会場で15分以上健康観察→⑥接種済証を受け取り、終了

町民の皆さまへ

ワクチンの供給量等により、内容が変更となる場合があります。詳細が決まり次第、広報しらたかまたは町ホームページ等でお知らせします。また、ワクチン接種に関するお問い合わせについては、下記窓口がございますのでご利用ください。

■厚生労働省では、新型コロナワクチンに関する電話相談窓口を設置しています。

「厚生労働省新型コロナワクチンコールセンター」

☎ 0120-761770（フリーダイヤル）／時間：午前9時～午後9時（土・日・祝日も実施）

■新型コロナワクチン接種に関する町の問い合わせ先：白鷹町健康福祉課健康推進係

☎ 0120-567034（フリーダイヤル）もしくは☎ 86-0210

時間：午前8時30分～午後5時15分（平日のみ、土・日・祝日除く）

新たな情報伝達手段（防災情報アプリ）の運用 がスタートします

これまで、避難情報や地震・気象情報といった防災情報については、町内各所に配置された屋外スピーカー、緊急メール配信（登録制メール）、エリアメール、ホームページ等によりお伝えしてきました。

このたび、防災情報などをより確実に伝達するため、スマートフォンアプリを介して、緊急の防災情報などをお伝えすることができるようになります。



どんな仕組みなの？

携帯電話通信網を利用したシステムで、避難情報（避難勧告、避難所情報など）、地震情報、気象情報、その他の情報などをスマートフォンやタブレットのアプリをダウンロードすることで受信が可能となります。

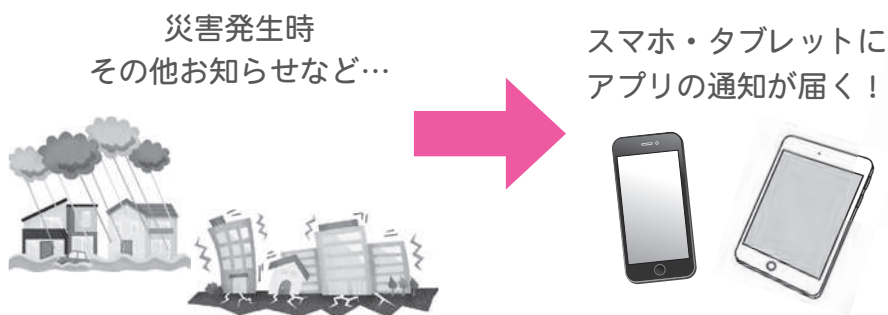

避難情報、気象情報、
その他の情報が
迅速に入手できます！

アプリのインストール方法などの詳細については、広報しらたか4月号でお知らせします

令和3年度 Jアラート試験放送日の日程について

月	日
令和3年 4月	12日(月)
5月	10日(月)
6月	10日(木)
7月	12日(月)

月	日
8月	10日(火)
9月	10日(金)
10月	11日(月)
11月	10日(水)

月	日
12月	10日(金)
令和4年 1月	11日(火)
2月	10日(木)
3月	10日(木)

●放送時間

午前8時30分…文化交流センター あゆーむ
午後1時…各小中学校
午後3時…上記以外の施設・屋外拡声器

気象・地震活動の状況等
によっては中止となる場合があります。



【問い合わせ】総務課防災管財係 ☎ 85-6122



新型コロナウイルス感染症と最前線で戦う医療従事者に感謝を込めて 白鷹中学校が医療施設に応援メッセージを贈呈

2月3日、白鷹中学校の生徒会が白鷹町立病院を訪問し、生徒たちが書いた医療従事者の方に向けた応援メッセージを贈呈しました。

病院を代表してメッセージを受け取った藤島文院長は、「素敵な応援メッセージありがとうございます。置賜地域全体で協力し合いながら、職員一丸となって地域の医療を守っていきます」と力強い言葉を述べました。

白鷹中学校の生徒たちが書いた応援メッセージは、白鷹町立病院のほか、公立置賜総合病院と公立置賜長井病院の2つの医療機関にも届けられました。



白鷹中学校生徒会と医療従事者の皆さん



建設現場から発生する残土を有効活用するための協力を町に要望 (一社)西置賜建設業協会より町に要望書を提出

2月24日、(一社)西置賜建設業協会(那須正会長)が来庁され、町に要望書を提出しました。

(一社)西置賜建設業協会建設現場では、建設工事の際に発生した残土を、盛土材としての目的に合わせた土質に改良しストックすることで、残土のリサイクルおよび有効活用が可能となる取り組みを検討しています。町に対しては、公共建設工事の設計に組み入れていただきたいという内容の要望をいただき、佐藤町長は「建設副産物のリサイクル・循環といった観点から非常に有効な取り組みであり、町としても前向きに対応を考えていきたい」と回答しました。



佐藤町長に要望書を手渡す那須会長(左)



地域に愛された児童クラブ。11年の歴史に幕をおろす 「東根児童クラブふれあいっ子」が閉所

東根地区で子育て支援を行っている民営の「東根児童クラブふれあいっ子」が本年3月をもって閉所となります。

同クラブは、地域からの強い要望を受け、平成22年に株式会社山川興業(山川博幸代表取締役社長)が主体となり開所され、11年間にわたって東根地区の児童を見守ってきました。4月からは白鷹町社会福祉協議会に運営主体が移り、施設も東根小学校内に移転となります。

施設長の山川良さん(十王)は、「子どもたちと過ごせた11年間はとても幸せでした。また、地域の方にはたくさんご協力をいただき、とても感謝しております。子どもたちには、これからも元気で明るく過ごしてもらいたいです」と話しました。



宿題に取り組む児童をやさしく見守る山川施設長



自衛官の募集等の広報活動に協力 自衛隊山形地方協力本部より本町に感謝状が贈呈

2月17日、自衛隊山形地方協力本部（白石正実自衛隊山形地方協力本部長）より本町に感謝状が贈呈されました。

町では、これまで広報誌等を活用して自衛官の募集を定期的に行ってきました。今回の感謝状は、その活動に対して贈られたものです。

自衛隊は、国家を守る役割を果たしており、大規模災害での対処などを行っています。町としても、今後さらに自衛隊と協力体制をとりながら、災害に備えて連携を図っていきます。



感謝状を手にする佐藤町長と白石本部長（右）



県産木材をふんだんに活用した優良モデルとして認定 特別養護老人ホーム白光園が「やまがたしあわせウッド賞」を受賞

特別養護老人ホーム白光園がこのたび、「やまがたしあわせウッド賞」を受賞しました。

この賞は、県内の民間施設における木造化の取り組みを推進するため、県産木材を有効に活用した優良モデルとなる木造民間施設を対象に顕彰するものです。特別養護老人ホーム白光園は、延べ床面積約7,800㎡の大規模木造平屋建てで、使用木材は町産木材が60.5%、県産材では95.4%となっているのが特徴です。

また、入居者の方からは「木のぬくもりが強く感じられる」と好評を得ていることから、優良モデルとして選出されこのたびの受賞となりました。



横澤副町長とともに賞状を手にする新野晃敏理事長（右）



間で聞く歌と楽器の音に子どもたちはくぎ付け 子育て支援センターにこぼーとで「にこにこ音楽会」を開催

2月25日、子育て支援センターにこぼーとで、「にこにこ音楽会」が開催されました。

この音楽会には、にこにこ音楽子育て支援の会（二瓶明美会長）の皆さんが出演し、ピアノやさまざまな楽器に合わせて歌や楽器の演奏を披露しました。「音楽は、生理・心理・社会的にもとても良い効果があります。歌や楽器の生の音を親子に体験してもらいながら、音楽の楽しさを感じていただきたいです」と話す二瓶会長。子どもたちにも馴染みのある音楽を披露するとともに、さまざまな楽器の音を鳴らす体験も行い、親子で楽しい時間を過ごしました。



親子で歌と一緒に元気よく踊っていました

TOPICS

トピックス

&

まちのホットな話題
をお届けします！

スポーツ

SPORTS

2/4 立志を迎えた生徒たち。決意を新たに 白鷹中学校で登り鯉の会

白鷹中学校2年生の生徒たちを対象に、登り鯉の会が開催され、高橋鯉店（長井市）より提供いただいた鯉のうま煮を給食で味わいました。

給食前の時間には、高橋鯉店の方より鯉の食文化や出世の象徴として縁起の良い生き物である由縁などを説明していただき、理解を深めました。その後、生徒を代表して挨拶をした黒澤瀬奈さんは、「今日の会は、自分を見つめ直す良い機会となりました。支えてくれた方々に感謝し、将来への決意を固め、これからも頑張っていきたいと思います。」と力強い決意を述べました。給食の時間になると、生徒たちは鯉のうま煮をとておいしそうにいただいていたいました。



甘くて美味しい鯉のうま煮をいただき、力をつけました

2/9 必勝を祈願して、いただきます！ 受験生が「勝ち関鮎^{どき}」をいただく

白鷹中学校3年生の生徒97人に、道の駅白鷹ヤナ公園あゆ茶屋（樋口和貴駅長）より「勝ち関鮎^{どき}」が送られました。

毎年この時期になると、高校受験を控えた3年生の生徒に、進路実現に向けて頑張ってもらいたいと思いを込めて、あゆ茶屋より「勝ち関鮎^{どき}」と称し町の魚である鮎の塩焼きが送られます。給食でいただいた生徒たちは、「私たちのために、応援の思いが込められた鮎をいただいてとても嬉しいです。この思いを力に変えて、入試に向けてしっかりと勉強を頑張っていきます。」と話しました。これから、受験を控えている皆さん、体調管理に気を付けて頑張ってください！



ふっくらした鮎の塩焼きにかぶりつく生徒

2/18 我が家自慢のみそを作ろう 鮎貝地区でみそ作り教室

鮎貝地区コミュニティセンターではこの日、地元の方々約10人ほどが集まり、みそ作り教室が開催されました。

10年以上続いているこの活動は、年に1回各家庭から煮豆や麴などを持ち寄り、手作りのみそを作ります。何年も続けて参加しているというベテランの方から、今回が初参加という方も集まり、皆さんで協力しながら作業をすすめました。参加した方は、「毎年楽しみにしている活動です。手作りだから安心できるし、どんな味噌よりもおいしく感じます」と話し、生き生きと仕込み作業を行っていました。



美味しい味噌ができるようにと、丹精込めて仕込みました

2/22 卒業式に向け、思いを込めて 蚕桑小学校で桜のコサージュ作り

蚕桑小学校6年生の児童たちはこの日、学校で飼育した蚕の繭を使い、桜のコサージュを製作しました。

この桜のコサージュは、卒業式に卒業生と保護者、学校の先生方が身につけるもので、蚕桑小学校の伝統でもあります。今年も新野久子さん（荒砥甲）に作り方を教わりながら作業をすすめました。とても細かい作業が多く、特に桜の形に切った繭を薄く剥いていく作業がとても難しかったようです。それでも、感謝の思いを込めながら丁寧に作業を進めていき、約3時間かけて完成させました。完成した桜のコサージュは、淡いピンク色をした、とても可愛らしい作品に仕上がりました。



◀新野さんから花びらの作り方を教わりながら作業をすすめました。
▼花びらをとりつけたら完成！



2/24 卒業式に向け、思いを込めて 鮎貝小学校が白光園へ車いすを贈呈

鮎貝小学校では、今年もアルミ缶およびペットボトルのキャップを集め、福祉活動として車いすの購入と発展途上国へのワクチン支援を行いました。

今年も、アルミ缶が昨年より8kg多い452kg、キャップについては156.4kgを回収しました。アルミ缶回収で購入した車いすは、特別養護老人ホーム白光園（稲葉明彦園長）に贈呈され、回収したキャップはトヨタカローラ山形(株)長井支店に手渡されました。環境委員長の後藤真優さんは、「たくさんの人の役に立てるように、全校児童と先生方で力を合わせて頑張りました」と述べました。なお、今回は学校での贈呈式は行わず、それぞれ個別に贈られました。



学校関係者の皆さん。立派な車いすを購入しました



ICT を活用した！ “新しい学び”が始まります

—白鷹町 GIGA スクール構想—

GIGA スクール構想は、「児童生徒1人1台のパソコン端末」と「高速大容量の情報通信ネットワーク」を整備し、多様な子どもたちを誰一人取り残すことのない、個人の資質・能力が一層確実に育成できる教育を全国の学校で実現することを目指したプロジェクトです。

文部科学省が打ち出した本構想の実現に向け、現在、全国の自治体において、学校での ICT 活用に関する取り組みが進められています。町でも本構想に基づいた ICT 環境の整備を進めており、今後、本格的に ICT を活用した授業等を開始するなど、新しい学びの実現に取り組んでいきます。

※ GIGA : Global and Innovation Gateway for All

「すべての子どもたちに世界的で革新的な学びの扉を開けよう」という意味。

これまでの教育



ICT (情報通信技術)



- 学習活動の一層の充実
- 主体的・対話的で深い学びの充実
- 一人ひとりの能力や適性に合った学びの充実



白鷹町での取り組み

子どもたち全員にパソコンを貸与！

■児童生徒1人1台の端末整備

小学校1年生～中学校3年生に貸与する学習用パソコンを整備

■高速大容量の校内ネットワーク整備

全小中学校の普通・特別教室などにおいて、端末を一度に使うことができる通信環境 (Wi-Fi 環境) を整備

※このほか、教室へ設置する大型提示装置や、インターネット環境が整っていない家庭へ貸与するモバイル Wi-Fi ルーターの整備



ICT の活用例

学びの“カタチ”が変わる！

- 一人ひとりの考えなどを、同時にそれぞれの端末や大型提示装置に映し出して共有する。
- ドリルソフトを活用して、自分の学習状況や進度に合った問題に取り組む。
- 写真・動画による記録や、インターネットでの情報収集を行い、デジタルによる資料・作品の制作を行う。
- 学校からの課題をデジタルで受け取り、オンラインで回答・提出する。
- 学校の臨時休業時などに、学校と各家庭をオンラインでつなぎ、同時双方向での授業を行う。

「令和の学びのスタンダード」イメージ

1人1台端末を活用した協働学習・一斉学習・個別学習



学 校



ICT教育の基盤となるクラウドサービスの活用



臨時休校時も同時双方向型のオンライン授業により学びを保証

家 庭

文部科学省のホームページに、GIGA スクール構想に関する情報が掲載されています。また、GIGA スクール構想の実現に向けた町の取り組みを広く知っていただくために、『白鷹町 GIGA スクール通信』を発行し、町ホームページで公開しています。
【問い合わせ】教育委員会学校教育係 ☎ 85-6144



文部科学省
ホームページ



白鷹町
ホームページ

「マイナンバーカード」取得キャンペーンのお知らせ!!

～平日なかなか役場に来られないという方へ～

【問い合わせ】 町民課戸籍年金係 ☎ 85-6129



マイナンバーカードの申請・受け取りのために、下記の日程で休日に役場窓口を開庁します。ぜひご利用ください。

開庁日	予約締切日	予約時間
4月25日(日)	4月23日(金)	【午前の部】 午前9時～11時30分 【午後の部】 午後1時～3時
5月23日(日)	5月21日(金)	
6月27日(日)	6月25日(金)	

※休日の手続きには必ず予約が必要です。予約締切日の午後5時までお電話でご予約ください。

【予約：☎ 85-6129（町民課戸籍年金係）】

※新型コロナウイルス感染症の感染防止のため、人数を制限させていただきます。予約の状況によっては、予約締切日前に受付を終了させていただく場合がありますので、ご了承ください。

※各種証明書等の発行は行いませんので、ご注意ください。

～カードの申請・受け取り時にご用意いただくもの～ カードの受け取りは、以下の2つの方法から選択できます

※受け取り方法により、申請時にご用意いただくものが異なりますのでご注意ください

① 役場窓口でカードを受け取る場合

申請

- 申請時に住所、氏名、生年月日などを確認させていただきますので、本人確認できる書類をご持参ください。
- QRコード付き交付申請書で、オンライン申請もできます。

受け取り

- 交付通知書（ハガキ）※役場から送付されます
- 本人確認書類（運転免許証など顔写真付きの身分証明書）
※顔写真付きのものがない方は、健康保険証など2点（学生の場合は、学生証+健康保険証など）
- 通知カード

② 郵便（本人限定受け取りまたは簡易書留）でカードを受け取る場合

※申請時に役場窓口で本人確認が必要です

申請

- 本人確認書類（運転免許証など顔写真付きの身分証明書）
※顔写真付きのものがない方は、健康保険証など2点（学生の場合は、学生証+健康保険証など）
- 通知カード

受け取り 本人限定受け取り郵便の場合は、

- 受け取り時に本人確認書類を配達員か郵便局員に提示してください。
- 郵便局保管期間内に受け取れなかった場合は、役場窓口での受け取りとなります。

QRコード付き交付申請書が再送付されます！

マイナンバーカードの取得促進のため、カード未取得者のうち交付申請を行っていない方（※一部対象者を除く）に対して、オンライン申請に利用可能なQRコード付き交付申請書が個人宛に順次再送付されています。カードをまだ申請されていない方は、この機会に申請してみたいかがでしょうか。

なお、申請方法については、届いた書類に記載されていますので到着後にご確認ください。（送付された申請書で役場窓口での申請も可能です。顔写真は申し出があれば撮影も行います。）

※対象者についての詳細はお問い合わせ下さい。

まだ間に合う！マイナポイントをもらおう！

令和3年3月末までにマイナンバーカードを申請した方はマイナポイントをもらうことができます。（9月まで延長になりました！）

カード取得後にマイナポイントの申し込みを行い、9月までのチャージまたはお買い物でキャッシュレス決済サービスで使えるポイントが上限5,000円分（付与率25%）付与されます。

マイナポイントの利用および健康保険証としての利用には、事前にマイナポータルでの登録が必要です。（健康保険証として利用する場合、医療機関ごとにカードによる受診開始時期が異なりますので、直接医療機関の方にお問い合わせください。）

項目 調査河川	水素イオン濃度 (pH)		生物化学的酸素要求量 (BOD)mg/L		浮遊物質 (SS)mg/L		溶存酸素量 (DO)mg/L		大腸菌群数 (MPN)/100mL	
	9月	11月	9月	11月	9月	11月	9月	11月	9月	11月
蒔沢川	7.4	7.4	1.7	0.5未満	5	1	7.9	11.4	33,000	13,000
平田川	7.6	7.5	1.2	0.5未満	2	1	8.5	10.9	49,000	2,400
実測川	7.6	7.5	1.0	1.0	27	11	8.8	11.4	7,900	2,400
谷町川	7.0	7.2	1.8	0.6	5	3	8.1	10.7	110,000	33,000
大鮎貝川	7.6	7.5	2.8	0.7	200	1	8.4	11.7	920,000	4,900
思川	7.5	7.6	1.3	1.7	5	2	7.6	11.6	49,000	3,300
貝生川	8.0	8.1	1.0	0.9	5	1	8.2	12.1	33,000	7,900

調査日：9月…9月18日 / 11月…11月12日

■白鷹町の河川水質調査の結果について

今年度、町内の河川7カ所についての水質調査を、9月と11月の2回実施しました。調査結果は左表のとおりです。

【問い合わせ】

町民課くらし環境係
☎85-6131

《参考値》

項目 河川類型	水素イオン濃度 (pH)	生物化学的酸素要求量 (BOD)mg/L	浮遊物質 (SS)mg/L	溶存酸素量 (DO)mg/L	大腸菌群数 (MPN)/100mL
参考値	6.5～8.5	2.0以下	25以下	7.5以上	1000以下

※各河川には環境基準が設定されていないので、白鷹町付近における最上川中流域の環境基準（A類型）を参考値としています。

考察

9月調査時は、7月豪雨災害の影響が見受けられる河川もありましたが、11月調査時にはおおむね良好な数値となりました。生活環境への直接的な影響はないと考えられますが、良好な河川水質を維持するために、今後も経過観察していきます。

＼犬の飼い主の皆さんへ／

狂犬病予防注射のお知らせ

- 持ち物 注射代金3,300円と通知のはがき（当日必ず問診票に記載の上、提出してください。）
- 注意事項
 - ①犬を新しく飼われた場合や、飼い主が変わったり、飼い主の住所が変わったときなどは、町民課くらし環境係で手続きをしてください。登録していない犬は、今回の会場で予防注射を受けられません。
 - ②注射時は犬に逃げられないように、首輪をきちんと付けてください。また、必ず犬をしっかりと押さえることのできる飼い主が連れてきてください。
 - ③ほかのワクチンなどの接種日が近くて心配な場合は、事前にかかりつけの獣医師にご相談ください。
 - ④会場における飼い犬のフン等は必ず飼い主が処理して下さるようお願いいたします。
 - ⑤感染予防のため、当日はマスクを着用していただきますとともに、咳や発熱などの風邪の症状がある場合は、ご遠慮ください。
 - ⑥新型コロナウイルス感染症の状況により、日程を変更させていただくことがあります。

●日程

4/15 (木)	東根地区コミュニティセンター前	9:30～10:30
	白鷹町役場東側駐車場	10:50～11:50
	山峡紅の里（十王コミセン）前	13:15～13:45
	鷹山地区コミュニティセンター前	14:00～14:20
4/16 (金)	中山林業センター前	14:40～15:00
	蚕桑地区コミュニティセンター前	9:30～10:30
4/18 (日)	ハーモニープラザ（鮎貝コミセン）前	10:50～11:50
	白鷹町役場東側駐車場	10:00～11:30

※狂犬病予防注射は1頭1針で実施しています。どの会場でも受けることができます。

※今回の日程で都合のつかない場合はお問い合わせください。

道路や公園における、犬のフンの不始末についての苦情が寄せられています。他人に不愉快な思いをさせるだけでなく景観を損なうことにもつながりますので、散歩の際にはビニール袋などを携帯し、フンは必ず持ち帰りましょう。

また、町内において登録をしていない犬（未登録犬）が見受けられます。犬の登録や狂犬病予防注射を怠った場合、狂犬病予防法により罰せられることがあります。



【問い合わせ】町民課くらし環境係 ☎85-6131

■町設置型浄化槽の申請を受け付けます

町では家庭からの排水（トイレ、台所、風呂、洗濯などの排水など）をすべてきれいにできる町設置型合併浄化槽の設置を推進しています。町設置型合併浄化槽は、個人から工事負担金をいただき宅地内に浄化槽を設置するもので、維持管理についても町が使用料をいただきながら行います。

4月以降の町設置型合併浄化槽工事について次のとおり受け付けます。個人住宅に加え、コミュニティセンター分館などの公

共施設も対象になります。

なお、排水設備工事について、県の補助制度のほか、融資の斡旋や利子補給制度がありますのでお問い合わせください。

【令和3年度の申請について】

●対象 公共下水道認可区域以外および農業集落排水実施区域

以外の個人住宅および公共施設

●受付期間 4月1日（木）

～12月15日（水）

【問い合わせ】

建設水道課下水道係

☎85-6138

■浄化槽の使用休止等の届出書について

浄化槽法が改正され、浄化槽の使用の休止制度が新設されたことに伴い、設置者の届け出により休止期間中の清掃、保守点検の実施および法定検査の受検の必要がなくなります。

《浄化槽を休止する場合》

何らかの事情で一定期間（おおむね1年程度）浄化槽を使用しない場合、「使用休止届出」を提出ください。なお、届出の前には清掃の実施や消毒剤撤去が必要です。また、清掃の記録の

添付が必要です。

《休止した浄化槽の使用を再開する場合》

再開の30日以内に「使用再開届」を提出してください。また、再開した浄化槽については、保守点検・清掃の実施および法定検査の受検が必要となります。

【提出先・問い合わせ】

建設水道課下水道係

☎85-6138

商工観光課より事業者の皆さまへのお知らせ

■白鷹町飲食店等応援事業に係る参加事業者の募集について

新型コロナウイルス感染症により影響を受けた町内飲食店等を支援するため、標記事業を実施予定です。つきましては、参加事業者の募集を次のとおり行いますので、ぜひお申し込みください。

- 受付窓口：白鷹町商工会
- 募集期間：3月15日（月）から3月29日（月）
- 要件：テイクアウト（持ち帰り）、デリバリー（出前）を行う事業所
- その他：申込方法等詳細は、白鷹町商工会にお問い合わせください。

【問い合わせ】白鷹町商工会 ☎85-0055

■国一時支援金について

令和3年1月に発令された新型コロナウイルス感染症に係る緊急事態宣言により影響を受けた一定の事業者に支援金が給付されます。

詳細については、経済産業省の「一時支援金」ホームページをご確認ください。

- 対象事業者の例：緊急事態宣言の発令地域の飲食店と直接・間接の取引（食品加工・製造事業者、器具・備品事業者、サービス事業者、流通関連事業者、生産者など）があること。
- 主な対象要件：2019年比または2020年比で、2021年の1月、2月または3月の売上が50%以上減少
- 給付金額：①中小法人等 上限60万円 ②個人事業者等 上限30万円
- 申請方法：電子申請のみ

【問い合わせ】一時支援金事務局相談窓口 ☎0120-211-240

ホームページは ▶
こちらから



■学校運営協議会制度がスタートします

4月から白鷹町では、学校が保護者や地域住民等と目標やビジョンを共有し、地域と一体となって子どもたちを育む「地域とともにある学校づくり」を目指し、町内小・中学校に学校運営協議会を設置し、コミュニケーション・スクールとしてスタートします。

これまで以上に、子どもたちに関わる皆さまが同じゴールを思い描くことで、学校、家庭、地域の取り組みがより効果的に機能すると考えます。

今後の取り組みにご理解とご協力のほどよろしくお願ひします。
※町ホームページに概要を掲載しております。ご覧ください。

町では、令和2年度までに準備委員会を設置し、11月には地域学習会も開催し、趣旨やその働きについて周知を図ってまいりました。

【問い合わせ】

教育委員会学校教育係

☎85-6144



QRコード

■固定資産の評価額の縦覧について

令和3年度固定資産の評価額などの縦覧を次の日程で行います。縦覧とは、令和3年度の固定資産税を課税する基礎となる土地・家屋・償却資産の評価額や面積などを確認していただくもので、納税者の皆さんの大切な権利のひとつです。

昨年中に土地の売買や建物の新築、増改築などで資産の内容が変わられた方は、この機会にぜひご確認ください。

●縦覧期間 4月1日(木)

～5月31日(月)

午前8時30分～午後5時

※土日祝日は除く

●縦覧場所 税務出納課内

●対象者 固定資産税の納税者
※代理人に委任する場合は委任状が必要です。

【問い合わせ】

税務出納課資産税係

☎85-6133

スプレー缶や充電式電池等の分別方法が変わります

ごみ収集車やごみ処理施設で発火事故が多発しており、事故を未然に防ぐため、令和3年4月からスプレー缶や充電式電池等の分別方法が変わります。

品名	スプレー缶・カセットボンベ等	充電式電池類 (6品目)	ボタン電池※1
区分	資源物「空き缶」	有害ごみ「有害・危険ごみ」	
出し方	<p>使い切ってから必ず穴をあける。あけた穴がわかるように印をつける。</p>  <p>ほかの空き缶と別に、無色透明な袋に入れ、地区名・氏名を書いて出してください。</p>	<p>充電式電池(単体)は端子の部分にビニールテープなどで絶縁する。</p>  <p>ほかの電池と別に、無色透明な袋に入れて出してください。</p>	<p>乾電池と同様に、無色透明な袋に入れて出してください。</p>
注意	<p>不燃ごみ袋には入れないでください。</p>		

【問い合わせ】 町民課くらし環境係 ☎85-6131

使用済みの小型家電と古着を無料回収します

3/27^土
AM
10時～12時

回収された小型家電は破碎・選別などを経て、鉄・アルミ・金・銀・銅・レアメタルなどに再資源化されます。古着類は東南アジアやアフリカ等で再利用されます。

- 新型コロナウイルス感染症対策のため、マスク着用でご来場ください。
- 1台ずつご案内しますので、係員の指示に従ってください。
- 車から荷物を降ろす作業は各自行ってください。

●注意事項

- ・個人情報が含まれるものはデータを消去してください。
- ・電池、インク、テープ、ディスクなどは外してください。
- ・スピーカー単体は対象外です。
- ・木製部分の多いものは対象外です。
- ・キーボード・マウス・テンキーは回収しません。(不燃ごみに出して下さい。)
- ・CRTモニターは有料(1台につき税込3,300円)で回収します。釣銭のいらないようにご用意ください。
- ・古着は透明または半透明な袋に入れてお持ちください。
- ・箱や紙袋はお持ち帰りいただきます。
- ・靴とバッグは回収しませんのでご了承ください。

●場所 白鷹町役場 駐車場

●回収品目 下記のとおり

●回収方法 直接ご持参ください。

【問い合わせ】

白鷹ごみゼロの日実行委員会・美しい郷づくり推進会議
(事務局：町民課くらし環境係 ☎ 85-6131)



回収品目一覧

通信機械器具

電話機(ダイヤル式除く)

ファクシミリ

携帯電話・スマートフォン

公衆用PHS

パソコン類

パソコン(デスクトップ型本体、ノート型、モニター一体型)

液晶モニター

タブレット

ワープロ

インクジェットプリンター

USBメモリ

メモリーカード

ハードディスク

基盤

ハブ、ルーター等周辺機器

その他付属品

ケーブル

充電器

アダプター

プラグ、ジャック

電子機械器具

ラジオ

ビデオテープレコーダー

DVDプレーヤー、HDDレコーダー

BDプレーヤー、HDDレコーダー

プロジェクター

デジタルオーディオプレーヤー(フラッシュメモリ、HDD)

テープレコーダー、ICレコーダー

MDプレーヤー

CDプレーヤー

チューナー、アンプ(ギター、ベースアンプは不可)

ヘッドホン、イヤホン

通信カラオケ

レーザーディスクカラオケ

CDラジカセ(スピーカー一体型コンポ)

電子書籍、電子辞書

カメラ

デジタルカメラ

ビデオカメラ

カー用品

カーナビゲーションシステム

カーカラーテレビ

カーDVD

カーステレオ

カーCD、カーMD

カーアンプ

カーチューナー

カーラジオ

VICSユニット

ETC車載ユニット

ゲーム機

据置型ゲーム機

携帯型ゲーム機

ミニ電子ゲーム機

ゲーム機用コントローラー

カセット型ソフト

TVチューナー関連

地上デジタルチューナー

CSデジタルチューナー

BS/CSアンテナ

ケーブルテレビSTB

古着類(衣類)

シャツ、ズボン、子ども服、スーツ、和服、下着、水着 など

その他

カーテン、タオル、ハンカチ、毛布、ぬいぐるみ

×回収できないもの

布団、枕、クッション、濡れ・汚れがあるもの、そのまま着られないもの



第49回 白鷹町民・白鷹町小中学校スキー大会 各種目の入賞者と記録

【2月21日／白鷹町営スキー場】



「第49回白鷹町民・白鷹町小中学校スキー大会」は2月21日、白鷹町営スキー場を会場に開催されました。

今大会は、新型コロナウイルス感染症対策として、規模を縮小して開催。当日は雨が降りあいにくのコンディションとなりましたが、選手の皆さんはそれぞれに取り組んできた練習の成果を発揮し、白銀のゲレンデで速さを競い合いました。

大 回 転

順位 氏名 所属 タイム

小学4年男子

1	須藤 咲雅	荒砥	30"23
2	竹田 圭吾	荒砥	30"31
3	橋本 奏優	荒砥	30"42
4	今 啓一郎	荒砥	31"74
5	岡崎 隼大	荒砥	34"28
6	富樫 迪来	荒砥	34"75

小学4年女子

1	海老名 英	荒砥	33"15
2	高橋 柚妃	蚕桑	35"61
3	松下 陽織	荒砥	35"93
4	佐々木紅美華	荒砥	36"98
5	高橋 夢奈	東根	39"49
6	土屋 杏珠	荒砥	39"63

小学5年男子

1	齋藤 怜士	鮎貝	28"09
2	今野 滉盛	蚕桑	28"61
3	佐々木陽矢	荒砥	28"99
4	小形悠之介	東根	29"45
5	三浦 慶信	鮎貝	29"53
6	上田 和希	東根	31"69

順位 氏名 所属 タイム

小学5年女子

1	長谷部 成	蚕桑	32"69
2	児玉 梨愛	蚕桑	33"78
3	中村 璃楽	鮎貝	35"01
4	菊地 咲良	蚕桑	37"43
5	川部 真生	荒砥	40"31
6	槌谷 柚	蚕桑	40"73

小学6年男子

1	土屋 海晴	東根	22"83
2	中村 快生	東根	24"10
3	横山 大和	東根	24"36
4	荒生 創央	荒砥	25"07
5	村山 隼斗	荒砥	25"42
6	佐々木奏雅	荒砥	25"58

小学6年女子

1	熊坂 雪花	鮎貝	26"45
2	紺野 心夢	東根	26"46
3	遠藤 美月	蚕桑	29"44
4	金子 凜音	蚕桑	29"66
5	安部 杏華	荒砥	31"59
6	菅 実莉	蚕桑	32"40

順位 氏名 所属 タイム

中学男子

1	海老名空来	白鷹中	21"06
---	-------	-----	-------

中学女子

1	紺野 夢乃	白鷹中	22"34
2	中川友希乃	白鷹中	24"77
3	矢羽木碧衣	白鷹中	24"79

一般男子

1	鈴木 武範	滝野	21"18
---	-------	----	-------

シニア男子

1	土屋 貴博	畔藤	21"78
2	海老名智之	滝野	22"13
3	横澤 寿喜	鮎貝	22"14

● 小学生以下は各種目6位
中学生以上は各種目3位
まで掲載。

※ 1'23"45 = 1分23秒45

全選手の記録は
町ホームページ
を見てね！



白鷹町美しい郷づくり推進会議 委員名簿

任期 令和2年4月1日～令和4年3月31日

公募委員				地区推薦委員 (各地区より2名選出)															
◎会長	◎副会長	◎加藤	◎熊坂	新野	岡田	守谷	齋藤	高梨	大類	衣袋	丸山	沖	須貝	佐藤	小林	氏名			
小林	鈴木	石栗	佐藤	久一	仁美	勝則	邦昭	美和子	俊廣	好次	淳	信二	明雄	とき	義美	一彦	龍雄	宣好	地区名
正	広貴	和栄	久一	仁美	勝則	邦昭	美和子	俊廣	好次	淳	信二	明雄	とき	義美	一彦	龍雄	宣好	蚕桑	
鮎貝	鮎貝	鮎貝	蚕桑	蚕桑	蚕桑	蚕桑	蚕桑	蚕桑	蚕桑	蚕桑	蚕桑	蚕桑	蚕桑	蚕桑	蚕桑	蚕桑	蚕桑	蚕桑	蚕桑

美しい郷へGO!

白鷹発 みらい・環境ニュース

【問い合わせ】

白鷹町美しい郷づくり推進会議
(事務局/町民課くらし環境係)

☎ 85-6131

白鷹町美しい郷づくり推進会議では、恵み豊かな美しい白鷹を未来の子どもたちへ引き継いでいくため、環境問題に幅広く取り組んでいます。今年度はコロナウイルス感染症の影響から、事業内容や開催方法を模索しながらの活動となりました。

● 小型家電 & 古着回収イベント

5月30日(土)は新型コロナウイルス感染症の影響で中止となりました。11月7日(土)は感染症対策を徹底して開催し、使用済小型家電1,110kg、古着1,750kgを回収しました。回収された小型家電は破碎・選別などを経て、再資源化されます。古着類は東南アジアやアフリカで再利用されます。次回は3月27日(土)に開催します。詳しくは本誌13頁をご覧ください。

● 使用済小型家電回収箱設置

役場町民課の待合スペースに、使用済小型家電回収箱を設置しました。ノートパソコンや小型電子機器などが入る大きさです。(注意:個人情報が含まれるものはデータを消去してください。)



回収された小型家電は、環境省・経済産業省から認定を受けた「小型家電リサイクル法」の認定事業者に引渡し、分解、分別され、有用金属が取り出され、再び資源となります。

● てんぷら油回収事業

町内各地区コミュニティセンターに協力いただき、延べ69人、210Lを回収し、すべてバイオディーゼル燃料に生まれ変わりました。来年度も回収しますので捨てずに保管してください。



廃棄物を減らし、より多くのものを再資源化することで、大切な天然資源を守ることができます。今後とも皆さまのご協力をお願いします。

美しい郷づくり推進会議では、さまざまな講座を開催しています。環境に関心のある方は、ぜひご相談ください。



令和2年度「川をきれいにする児童図画」入賞者

最上川水系水質汚濁対策連絡協議会では、県内の小学校児童を対象に、最上川水系における水質汚濁防止に関する広報活動の一環として「川をきれいにする児童図画」を募集しました。県内1,205点、うち町内からは26点の応募があり、2名が入賞されました。おめでとうございます。

《ポスター部門》

■ 佳作 海老名和心さん (荒砥小2年)
原田侑和くん (荒砥小2年)

【問い合わせ】 町民課くらし環境係 ☎ 85-6131

国民年金 からのお知らせ

学生さんは要チェック！！

国民年金保険料学生納付特例制度のご案内

国民年金は、20歳以上であれば学生も加入しなければなりません。しかし、学生の方は一般的に所得が少ないため、本人の所得が一定額以下の場合、国民年金保険料の納付が猶予される「学生納付特例制度」があります。

●対象 学校教育法に規定する大学（大学院）短期大学、高等学校、高等専門学校、専修学校および各種学校（修業年限1年以上である課程）に在学する学生などで、本人の前年所得が次の計算式で計算した金額以下である方
[所得の目安]

118万円＋（扶養親族等の数×38万円）

●承認期間 4月～翌年3月

ココに注目！

国民年金保険料学生納付特例の申請について

学生納付特例制度により、令和2年度に保険料納付を猶予されている方で、令和3年度も引き続き在学予定の方へ、3月末に基礎年金番号等が印字されたはがき形式の学生納付特例申請書が、日本年金機構より送付されます。

同一の学校に在学されている方は、はがきに必要事項を記入して返送いただくこと

により、令和3年度の申請ができます（この場合、在学証明書または学生証の写しの添付は不要です）。

なお、令和3年度は学生納付特例制度を利用せず、保険料の納付を希望の場合は、年金事務所で納付書を作成して送付します。お手数をおかけしますが、年金事務所にお問い合わせください。

もし、年金を受けている方が
所在不明になったら…

届出が必要です。

- ▷ 年金を受けている方の所在が1月以上明らかでないときは、その世帯の世帯員の方は所在不明についての届出を速やかに行う必要があります。提出先は年金事務所です。
- ▷ お届けいただいた後に受給権者本人の健在を確認し、所在が不明な場合は、年金の支払いが一時的に止まります。
- ▷ 年金の支払いが止まっている方の所在が明らかになったときは、年金の受取りを再開するための手続きが必要になります。年金事務所にご連絡をお願いします。

*年金事務所で年金請求などの相談をする場合は、事前予約が便利です（☎0570-05-4890）。

*白鷹町を会場に来年度も移動年金相談（予約）が開かれます。場所、時間など詳しい内容は、決定したい広報誌などでお知らせします。

[相談日]

6月16日(水)・9月15日(水)・
12月15日(水)・3月16日(水)

*4月からの国民年金保険料は、月額16,610円になります。

春の交通安全県民運動

期間：4月6日(火)～15日(木)

①子どもと高齢者を始めとする歩行者の安全確保

- 横断歩道の利用、車両の直前直後横断の禁止、斜め横断禁止などの歩行者の交通ルールの遵守徹底
- 横断時、手や横断旗で横断する意思を表し、横断開始時と横断中の二度確認の励行
- 夕方からの外出の際は、ピカピカ光る夜光反射材着用と明るい色の衣服着用の徹底
- 運転者は、夕方は早めにライトを点灯し、ハイビームを適正、かつ積極的に活用



交通ルールに不慣れな新入学(園)児の通学(通園)が始まり、新社会人を迎え活動が活発になる時期です。交通事故防止に努めましょう。



②歩行者等の保護を始めとする安全運転意識の向上

- 横断歩道における歩行者優先義務の運転者の交通ルール遵守の徹底
- 後部座席を含めたすべての座席のシートベルトとチャイルドシートの正しい着用の徹底
- 飲酒運転は「しない、させない、許さない」意識の徹底
- 妨害(あおり)運転の防止
- 安全運転サポートカー(略称:サポカー)およびドライブレコーダーの普及啓発
- 運転に不安のある高齢運転者の運転免許証の自主返納促進



③自転車の安全利用の確保

- 自転車安全利用5則
 - ①自転車は、車道が原則、歩道は例外
 - ②車道は左側を通行
 - ③歩道は歩行者優先で、車道寄りを徐行
 - ④安全ルールを守る
 - ▶飲酒運転・二人乗り・並進の禁止
 - ▶夜間はライトを点灯
 - ▶交差点では信号遵守と一時停止・安全確認
 - ⑤子どもはヘルメットを着用
- 自転車の点検整備、自転車保険への加入およびすべての年齢層のヘルメット着用の促進
- 交差点での一時停止、安全確認とスマートフォンやイヤホンなどの使用禁止の交通ルール・マナーの周知徹底



町民課暮らし環境係 ☎ 85-6131 / 長井警察署 ☎ 84-0110 / 白鷹西駐在所 ☎ 85-2029 / 白鷹東駐在所 ☎ 85-2046



佐藤町長に寄附金を手渡す金田芳宏会長(左)

町への寄附に感謝

1月22日、白鷹ロータリークラブ(金田芳宏会長)より、本町の福祉支援にと、5万円の寄附をいただきました。

いただいた寄付金は、今後の新型コロナウイルス感染症対策に向けた本町の福祉分野の充実に活用させていただきます。

【お願い】

新型コロナウイルス感染症拡大防止のため、マスクの着用と咳エチケットなどの
予防対策にご協力ください。ご理解とご協力の程、お願い申し上げます。

with コロナのさくらまつり

今年は桜の下でのおもてなしや高玉芝居などイベント
は全て中止といたします。十分なおもてなしはできま
せんが、精一杯咲いている桜をどうぞご覧ください。

※終了日は桜の開花状況によって変更になる場合があります。

しらたか古典桜の里 さくらまつり

令和3年

4月15日[木]～
25日[日]まで

時間 9時～16時

主催 しらたか古典桜の里さくらまつり実行委員会

さくらまつり会場

※ドローンによる撮影は、許可が必要です

樹齢500年を越えるエドヒガンの古木「古典桜」が6本点在する白鷹町。どれも山形県指定天然記念物に指
定されています。町内には古典桜の他にも桜の名所もたくさんあります。この桜のある風景を觀に、ぜひ白鷹
町までお越しください。

1 釜の越農村公園の桜群

◆住所 白鷹町大字高玉4149-1

2 薬師ザクラ 樹齢 約1,200年

◆住所 白鷹町大字高玉3663

3 十二の桜

◆住所 白鷹町大字山口4006-2

4 山口奨学校 樹齢 約100年

◆住所 白鷹町大字山口2512-3

5 子守堂のサクラ 樹齢 約1,020年

◆住所 白鷹町大字鮎貝3434

6 後庵ザクラ 樹齢 約680年

◆住所 白鷹町大字鮎貝3326

7 赤坂の薬師ザクラ 樹齢 約970年

◆住所 白鷹町大字箕和田1071

8 八乙女種まきザクラ 樹齢 約500年

◆住所 白鷹町大字荒砥甲1092

9 称名寺阿弥陀堂の桜

◆住所 白鷹町大字十王3527

10 殿入ザクラ 樹齢 約680年

◆住所 白鷹町大字浅立4396

さくらまつりのスタートは
荒砥駅からどうぞ!!

町内の観光案内や
開花情報発信など



荒砥駅売店「紅の里 SHOP」

見どころ、食べどころを紹介いたします。

各さくらまつり会場



QR看板

今年のさくらまつりでは、withコロナを念頭に置き感染防止対策として、各桜の会場に『桜の紹介動画』を見ることができるQRコード付きの看板を設置致します。それぞれの桜に残る逸話や伝説、地域の方々が桜に込めた想いを聴きながら、白鷹町が誇る素晴らしい桜をご覧ください。



4月限定で、町内12カ所の桜の缶バッジと春をモチーフにしたマスキングテープが入った『桜ガチャ』を設置いたします。中には、白鷹町観光協会オリジナルグッズ SHIRATAKA REDボールペンや深山和紙の桜ブローチ等がもらえる「あたり」が入ったカプセルもございます。



設置場所：荒砥駅売店『紅の里SHOP』
時間：9:00～16:00
※缶バッジのデザインは変更になる可能性があります。



荒砥駅で、桜の開花情報発信、観光案内、紅の里SHOPでは、白鷹銘菓、伝統工芸品などを販売いたします。



至長井市 ぼんぼり・桜ライトアップ 18:00～21:00頃

白鷹古典桜周遊観光タクシー

観光タクシーを1時間5,500円(4人乗り)でご利用いただけます。白鷹町が誇る6本の県指定天然記念物の桜を地元ドライバーのガイド付きでご案内します。

こんな方にオススメ!
 古典桜には興味があるけど、場所がわからない...
 せっかく観光するのだから、ガイド付きで見て回りたい!
 桜以外の観光名所やおいしい物や温泉も楽しみたい!!
 フラワー長井線からの桜も、地元桜も両方楽しみたい!

白鷹タクシー 0238-85-2525
朝日観光タクシー 0238-85-2028

第2次白鷹町健康増進計画 **元気ニコニコしらたか21**

GENKINIKONIKOSHIRATAKA 21

【問い合わせ】健康福祉課健康推進係 ☎ 86-0210

こころのサイン見逃さないで ～3月は自殺対策強化月間です～

自殺の原因・動機では、健康問題が最も多く、家庭問題、経済・生活問題と続いています。また、原因は一つだけではなく、さまざまなものがからみ合っていることも多くあります。

そのため、自殺対策では、悩んでいる人に寄り添い、関わりを通して「孤立・孤独」を防ぎ、支援することが重要ですが、皆さんひとりひとり、それぞれの立場でできることがあります。



◆こころの病気は誰にでも起こりうる

「自分は大丈夫」、「あの人は大丈夫」と過信せず、おかしいなと感じたら、信頼できる人や専門機関（医療機関や保健所、町健康福祉課など）に相談しましょう。

◆もし、身近な人がいつもと違うと感じたら、身近な人から相談を受けたら…

例えば…

- ・気づき：家族や仲間の変化に気づいて、声をかけてみましょう。そして、心配していることを伝えましょう。
- ・傾聴：本人の気持ちを尊重し、耳を傾けてみましょう。その時、話が正しいかどうか判断したり批判はしないようにしましょう。
- ・つなぎ：相談先を知り、相談先につなぎましょう。
- ・見守り：温かく寄り添いながら、じっくりと見守りましょう。

◆相談された人自身の健康管理、悩み相談も大切です。

日頃からの休養や日頃のストレス対処法を見つけておくことが大切です。また自ら困った時、信頼できる人に相談できるようにしましょう。

～こころの健康・悩みなどに関する相談窓口～

- ♥『精神保健福祉センター 心の健康相談ダイヤル』☎ 023-631-7060(平日・午前9時～12時、午後1時～午後5時)
- ♥『置賜保健所 こころの健康相談』☎ 0238-22-3015(平日・午前8時30分～午後5時15分)
- ♥『こころの健康相談統一ダイヤル』☎ おこなおう まもろうよ こころ 0570-064-556(平日・午前9時～12時、午後1時～午後5時)
- ♥『よりそいホットライン』☎ 0120-279-338(24時間)
- ♥『山形いのちの電話』☎ 023-645-4343(午後1時～午後10時)

ひきこもり（不登校）の相談も行っています

「ひきこもり」とは、「さまざまな要因の結果として社会的参加（義務教育を含む就学、非常勤職を含む就労、家庭外での交遊など）を回避し、原則的には6カ月以上にわたっておおむね家庭にとどまり続けている状態（他者と交わらない形での外出を含む）を指します。

どんな些細なことでもかまいません。家族で抱え込まずご相談ください。

▶町健康福祉課健康推進係（☎ 86-0210）または地域包括支援センター係（☎ 86-0112）

ライフデザインセミナー 2月12日(金)

講師に洞松寺住職小野卓也氏をお迎えし、「社会人のための基礎知識 ライフデザインセミナー」を、3年次生を対象に行いました。講演会の後、ワークショップにも取り組みました。



荒高掲示板

除雪ボランティア
ライフデザインセミナー

除雪ボランティア 1月30日(土)

3年ぶりの大雪に見舞われました今年、有志生徒 35 名が参加し、町内5軒の除雪ボランティアに取り組みました



令和3年度のフラワーロードパーク里親を募集します

美しいまちを皆さんの手で!



町では、美しく住みやすいまちづくりを進めるため、町民の皆さんや企業の皆さんと一緒に、フラワーロードパーク(国道287号沿い)

の里親活動(ボランティア)を実施しています。

令和2年度は、下記の8団体407人の皆さんに、除草、樹木管理、ごみ拾いなどを行っていただきました。年間を通してフラワーロードパーク内をきれいに整備していただき、ありがとうございました。

町下花街道奉仕会/路傍花の会/衣袋建設(株)外五風会/株高橋組/株菅原組/東陽ロード小山沢/株アーレスティ山形労働組合/町職員クラブ
(敬称略)

来年度もボランティア活動を行っていただける個人、団体、企業および従業員団体などを募集します。

●**主な活動** フラワーロードパーク区域内の除草、樹木の管理、ごみ拾いなど

※児童・生徒が活動の主体になる場合は、責任者が必要となります。

●**活動回数** 年間3回以上をお願いします。

●**申込方法** 参加申込書(建設水道課備付)に必要事項を記入の上、建設水道課管理係まで提出ください。

●**募集締切** 3月31日(水)

●**その他** フラワーロードパークの他にも、県管理道路・河川の維持管理および美化活動を行っていただける団体・企業等を募集しています。

【申し込み・問い合わせ】

建設水道課管理係 ☎85-6140

地域おこし協力隊通信

— 第 60 回 —

「ここにはじまる」

地域おこし協力隊

三浦 康



3月末をもって3年の任期終了ということで三浦が担当する最後の地域おこし協力隊通信となりました。3年間自分事他人事で多くの壁や問題にぶつかり、いろいろなことに悩み考え続けてきました。そんな時に図書館の蔵書の中から関連がありそうな書籍を探すと不思議なことに自分の中で腑に落ちる答えやヒントが見つかったものです。何かを知りたい、調べたいと思ったとき、町立図書館は小さいながら自学自習の場として、



1月半ばに登った白鷹山から

所有する情報量も十分なポテンシャルを秘めた場所だと思えます。こんな田舎の図書館でも山形県で最も歴史ある図書館なのです。町民の皆さまも自分たちの居場所として末永く利用いただければ幸いです。さて自分事としては立場を利用して登山ガイドの資格などいくつか独力で取得させていただきました。白鷹町に来るにあたって興味関心があった林業や森に関するご縁もほんの少しつながってきました。もともと道なき道、ブレずに地道にやっていたいと思います。いままでご愛読ありがとうございます。ありがとうございました。

町報川柳 — 運 —

会えずとも想いを運ぶ里から便	浦安市 鷹山 悠介
神頼みクジ運弱くゲツベ賞	荒砥乙 木口 とよ
運だめし今度こそはと神頼み	高玉 高橋 朝子
会話有り愛和家族に運がつく	十王 松野いせ子
コロナ禍で田舎ぐらしの幸運を知る	畔藤 菅 ひろこ
運動会気持ちは走る十歩先	鮎貝 植木 英夫
天に運任せてゆっくり丑歳だ	浅立 梅津 太一
運転をするなど言われ老いを知る	箕和田 土屋 敏子
園児孫ペコツとお辞儀ドライバー	箕和田 土屋 平敏
運命の出会いに感謝日々募る	浅立 梅津美千子
くじ運は悪いがおみくじ「吉」とでる	十王 守谷 勝助
今日の虹明日の運かけ汗を拭く	菖蒲 小関 弘
運の良い人は人生幸福だ	山口 児玉 保子
豪雪にダイヤ運行四苦八苦	坂戸市 安達 功
運掛ける一枚買った宝くじ	高玉 橋本つね子
運送屋新大橋を西東	高岡 安部 健一
のんびりと「運」を待つより努力で納得	荒砥甲 鈴木美貴子
運だめし宝くじ当たったらどうする心配だ	広野 新野智耶子
コロナ風仕事も運もみんな飛ぶ	鮎貝 羽田 孝輝
開運を夢見て買った宝くじ	荒砥乙 保科 努
運だめし宝くじ買い夢を見る	鮎貝 神保 玲子
幸運とわよ待っている人を通りすぎ	荒砥乙 五十公野春巳
運悪く腰の痛みでゆううつだ	山口 石川與次衛門
早くこい春雪国の運転こわい	山口 渡部喜美子
八十八運動神経がおしえる	十王 守谷 三郎

次回「秘」三月二十五日まで／「春」四月二十五日まで（※作品には、ふりがなを振ってください）
白鷹町大字荒砥甲八三三番地 白鷹町役場企画政策課情報係 宛

給食に思いを込めて——

ちょうりじょうゆうびん 3月の予定献立表

—おらほの食材—

米・小松菜・くきたち・キャベツ・塩蔵わらび・
ロメインレタス・みそ・納豆 など

日	曜日	料理名
1	月	めんの日：担々麺、棒餃子、ひじきサラダ、元気ヨーグルト
2	火	白鷹のいちごウィーク：ごはん、鮭の揚げ煮、炒めビーフン、わらび汁
3	水	パンズパン、えびカツ、タルタルソース、せんキャベツ、ミネストローネ、スライスチーズ、お祝いクレープ
4	木	白鷹のいちごウィーク：ごはん、ビビンバ、調理場のさっぱり即席づけ、豆腐のみそ汁
5	金	ちらし寿司、めばる塩麹漬、五目きんぴら、呉汁
8	月	白鷹のいちごウィーク：ごはん、タンドリーチキン、中華サラダ、わかめスープ
9	火	ごはん、いわしの梅煮、切り干し大根煮、じゃがいもの味噌汁、(中学3年生のみ)卒業お祝いデザート
10	水	食パン、野菜コロッケ、ツナとほうれん草のサラダ、コーンポタージュ、りんごジャム

今年度の給食も残すところあとわずかとなりました。3月の給食には、人気のメニューやデザートを随所に取り入れました。3月9日には、中学校の卒業生のみを対象に、“卒業お祝いデザート”として調理場手作りのバイクドチーズケーキをお届けします。クラスの間と思いつきに残る楽しい給食の時間を過ごしてほしいと思います。

健康な心と体は、毎日の食事の積み重ねによってつくられます。子どもたちが食べるという生きる上で最も大切なことをおろそかにせず、卒業後も変わりなく健康で、いきいきと、自分の夢に向かってしっかり歩んでくれることを願います。

11	木	白鷹のいちごウィーク：ポークカレー、ハンバーグ、ヨーグルト和え
12	金	ごはん、あじ磯辺フライ、カミカミサラダ、緑黄色野菜のみそ汁、白鷹産大豆の納豆
15	月	わかめごはん、鶏肉のレモン漬、おかか和え、なめこのみそ汁、お米のタルト
16	火	ごはん、野菜入りパオズ、五目豆、かき玉汁
17	水	白鷹のいちごウィーク：コッペパン、ウィンナーカレー揚げ、ゆで野菜サラダ、コンソメスープ

★白鷹のいちごウィーク

学校ごとに白鷹町産のいちごを届けます。

※この他、毎日牛乳が1本付きます。
※材料の都合により、献立を変更する場合があります。

ふるさと わたしは“白鷹町”で働いています。



職場データ

- まさきアルミ研磨所（白鷹町大字十王 5255-7）
- 【事業内容】 アルミ製工業用品、ステンレス、真鍮などのバフ研磨
- 【従業員数】 1人
- 【問い合わせ】
- ☎ 080-6042-0643

掲載希望の方がいらっしゃれば、商工観光課商工振興係（☎ 87-0696）までお問い合わせください！

まさきアルミ研磨所

五十嵐 政樹さん（十王・31歳）

元々は寒河江市の企業で働いていましたが、2年前に独立して白鷹町で会社を立ちあげました。また、農業にも興味があり、春や夏はアスパラガスを栽培・出荷しています。

事業所の主な仕事は、業務用食品機器の部品研磨、家具用装飾部品のバフがけを中心に行っていますが、趣味の延長として、車やバイクの部品研磨もしています。アルミに限らず、ステンレスや真鍮、ろうそく立てのバフ研磨も得意としています。

この仕事は、新しい製品をつくるだけでなく、古くなったものを磨いて、新しく生まれ変わらせることにとても大きなやりがいを感じます。これから、企業や地域の方々に頼ってもらえる会社を目指していきます。



趣味は車やバイク、釣りなど
アウトドア系が好きです！

うららかな春～私が薦める1冊～

『パンとスープとネコ日和』シリーズ

群ようこ / 著 (角川春樹事務所)



最近ちょっと疲れ気味、寒さで心もちごまりそう。そんな時にほっとできる小説です。ドラマにもなり、陽だまりを感じさせるような映像と作中の人々が紡ぐ丁寧なやり取りに、気持ちがほぐれます。主人公のアキコが始めたサンドウィッチとスープの店。そこに交わる人々の物語。ゆっくりと時間を過ごしたい時にいかがでしょうか。

(図書館協議会委員 丸川靖子)



◎開館時間：午前9時～午後7時

◎4月の休館日：8日(木)、22日(木)

第402回 おはなしの会

[日時] 4月17日(土) 午前10時～

[場所] 白鷹町立図書館

《今月の新刊図書》(掲載しているのは購入図書の一部です)

主な新購入図書	著者	主な新購入図書	著者
小説 秋月鶴山～上杉鷹山がもっとも尊敬した兄～	童門 冬二	つるの家(絵本)	安房 直子
ばあさんは15歳	阿川佐和子	町にきたヘラジカ(児童書)	フィル・ストング
ハンドメイドでそろえる通園・通学グッズ	ブティック社	千曲川はんらん 希望のりんごたち(YA)	いぶき彰吾

★芥川賞・直木賞・本屋大賞(大賞発表日：4月14日) それぞれの候補作を取り揃えております。

《お知らせ》より一層、図書館のご利用を楽しくいただくために、町報「図書館だより」の大型版として「図書館だより」を発行しました。図書館に置いてありますので、ぜひご覧ください。

介護予防・日常生活支援総合事業 通所型サービスA

八乙女げんき塾のご案内

65歳以上の方で、基本チェックリスト(生活・運動・栄養・口腔・閉じこもり等)に該当し、介護予防のために利用が必要であると認められる方が申し込みできます。(すでに介護サービスを利用している方は除きます。)

地域包括支援センターで自立支援の計画を作成し、その計画に基づき利用していただきます。

- ◆会場 白鷹町老人福祉センター
(荒砥地区コミュニティセンター隣り)
- ◆利用 月2回
- ◆内容 送迎、健康チェック、レクリエーションのほか、閉じこもり予防など、介護予防に取り組みます。
- ◆時間 午前10時～11時30分まで(送迎があります)
- ◆利用料 1回あたり200円

※現在、人数、回数、時間を減らし、新型コロナウイルス感染症対策を徹底し開催しております。



認知症・介護に関するご相談は
地域包括支援センター TEL86-0112



【申し込み・問い合わせ】健康福祉課地域包括支援センター係 ☎ 86-0112

[中央公民館展示案内]

1階町民ラウンジで展示しています。

《書道コーナー》

【揭示期間】

2月に引き続き3月31日まで

殿岡 春草さん（荒砥）
平井 優苑さん（畔藤）
須貝 修成さん（荒砥）



平井優苑・書

4月1日より5月31日まで

殿岡 春草さん（荒砥）
平井 優苑さん（畔藤）
堀内 華芳さん（荒砥）

4月

デマンドタクシー
運行・予約受付カレンダー



日	月	火	水	木	金	土
				①	②	③
④	⑤	⑥	⑦	⑧	⑨	⑩
⑪	⑫	⑬	⑭	⑮	⑯	⑰
⑱	⑲	⑳	㉑	㉒	㉓	㉔
㉕	㉖	㉗	㉘	㉙	㉚	

●予約受付日 日曜～金曜日（丸印の日）

※利用の際は、前日までご予約ください。ただし、当日午後1時以降の便を利用する場合は、当日午前9～11時まで予約すれば利用可能です。

●受付時間 午前9時～午後5時

デマンドタクシー予約センター ☎ 85-0365

2月の「町長交際費」と「町長の主な動静」

問 総務課総務係 ☎85-6120

●町長交際費

支出日	区分	支出額	内 容
2月5日	贈答品	30,000円	故金田肇氏叙勲
	香典	10,000円	元職員弔慰金

支出日	区分	支出額	内 容
2月24日	香典	5,000円	副区長弔慰金
	計	45,000円	

●主な動静

月 日	行 事 名
2月5日	山形県町村会令和3年第1回総会
	置賜地方町村会定期総会
2月9日	山形県国民健康保険団体連合会理事会
2月12日	第4回白鷹町振興審議会
	定例課長会
	第29回感染症対策本部会議
2月15日	第14回緊急経済対策本部会議
	置賜広域行政事務組合議会全員協議会
	議会全員協議会（予算内示）
2月16日	令和3年度当初予算記者会見
	しらたか古典桜の里推進協議会総会
2月17日	山形県消防補償等組合議会
	自衛隊山形地方協力本部長感謝状受賞式

月 日	行 事 名
2月17日	置賜さくら回廊観光推進会議総会
2月18日	特別交付税要望（WEB会議）
2月22日	定例課長会
	総務厚生常任委員協議会
	全員協議会
2月24日	産業建設常任委員協議会
	白鷹町空家等対策協議会
2月25日	議会運営委員会
	（一社）西置賜建設業協会要望
2月26日	白鷹町都市計画審議会
	白鷹町金融懇談会
2月26日	白鷹町国民健康保険運営協議会
	2月期定例監査報告

情報アラカルト
Information

インフォメーション

募 集

町営住宅
入居者を募集します

《町営住宅》

住宅に困っている方向けに整備した住宅の入居者を募集します。

▼神明アパート

●所在地 白鷹町大字鮎貝2468-10

●募集戸数 2戸

●住宅形式 8+6+4.5畳+台所+浴室、6+6+4.5畳+台所+浴室

●家賃 所得額等により月額1

●敷金 家賃の3カ月分

▼宝前町住宅
万6500円〜3万5600円

●所在地 白鷹町大字十王5502-14

●募集戸数 1戸

●住宅形式 8+6+6畳+台所+浴室

●家賃 所得額等により月額1万5600円〜2万6400円

《共通事項》

●入居資格 全てを満たすこと

①住宅困窮者であること

②入居世帯の収入が公営住宅法の基準以下であること

③原則として同居する親族がいること

④暴力団関係者ではないこと

●申し込みに必要な書類

入居者全員の所得がわかる書類（源泉徴収票の写しなど）、個人番号が確認できる書類、本人確認書類など（詳しくはお問い合わせください。）をご準備の上、建設水道課管理係までお申し込みください。

●募集期間 3月15日（月）〜26日（金）午後5時まで

※土日祝日を除く

●入居者の決定 4月中旬

●入居可能時期 4月下旬

●敷金 家賃の3カ月分

●敷金 家賃の3カ月分

【申し込み・問い合わせ】
建設水道課管理係
☎85-6140

県営住宅
入居者を募集します

《白鷹アパート》

●所在地 白鷹町大字荒砥乙1482-1

●住宅区分および募集戸数

・一般用 2戸

※一般用（单身可有り）、倍率優遇有り

●住宅形式 6+6+4.5+DK

●家賃 所得額等により月額1万2600円〜2万4800円

●敷金 家賃の3カ月分

●申込資格 入居世帯の収入が公営住宅法で規定する基準以下で、県営住宅に同居する親族を有する住宅困窮者であること

●入居時期 5月上旬

●募集期間 4月12日（月）〜16日（金）午前10時〜午後5時

●受付場所 置賜総合支庁西庁舎1階 総合案内窓口

【問い合わせ】
県営住宅指定管理者(株)西王不動産置賜事務所
☎0238-2412332

●敷金 家賃の3カ月分

おしらせ

くりえいと工房の
再生品を提供します

千代田クリーンセンターくりえいと工房では、循環型社会形成に資するため、廃棄物として搬入された自転車や家具を修理再生し、期間を定めて展示および提供を行なっています。

置賜在住の方であればどなたでも応募できます。ぜひ、くりえいと工房までお越しください。

●提供品

（1回ごとの提供予定数）

・自転車 10台

・家具類 5点

●応募方法 備え付けの申込用紙による

●時間 午前9時〜午後4時

※日曜祝日を除く。

●料金 無料

【第1回/4・5月期】

▽展示期間 4月7日（水）〜5月8日（土）

▽公開抽選 5月11日（火）

▽引取期限 5月29日（土）

【第2回/6・7月期】

▽展示期間 6月2日（水）

看護師・准看護師・看護補助者・事務員 募集

小児科・内科・精神科
児童精神科・老年精神科
神経内科・リハビリテーション科

医療法人 杏山会



吉川記念病院

お問い合わせ：吉川記念病院 人事担当までお電話ください

- 吉川記念病院では、看護師さん、准看護師さん、看護補助者さん、事務員さんを募集しています。看護補助者、事務員さんは、未経験者、資格の無い方でも大歓迎です。
- 准看護師の資格をお持ちの方で看護師を目指している方や看護学校及び准看護師学校へ入学希望の方、当病院の修学資金制度を利用してみませんか



☎0238-87-8000

広告

▽7月3日(土)

▽公開抽選 7月6日(火)

▽引取期限 7月31日(土)

【第3回/8・9月期】

▽展示期間 8月4日(水)

▽9月4日(土)

▽公開抽選 9月7日(火)

▽引取期限 10月2日(土)

【第4回/10・11・12月期】

▽展示期間 10月6日(水)

▽12月4日(土)

▽公開抽選 12月7日(火)

▽引取期限 12月25日(土)

●注意事項

①1回の展示で、1世帯につき自転車・家具それぞれ1点の申し込みができます(1世帯で複数の申し込みがあった場合は無効となります)。

②1点に対して複数の申し込みがあった場合は、抽選となります。

③応募の際は、本人確認ができるもの(運転免許証・健康保険証など)の提示が必要となります。

④自転車、家具に当選された方は、令和3年度の同じ提供品には応募できません(自転車に当選された方は家具に、家具に当選された方は自転車に応募できません)。

ます)。

※新型コロナウイルス感染症の状況により日程等を変更する場合があります。

【問い合わせ】

千代田クリーンセンター 施設第2係

☎023815714004

「ほぐき教室」の開催

つどいの場「なないろ」において、古い着物のほぐき教室をします。古い着物のほぐき作業を一緒に楽しみませんか。

●内容 タンスに眠っている着物をほぐいて、新しく再活用します。

●いつ 3月29日(月)、4月12日(月) 午前10時〜12時

●どこで つどいの場 なないろ(大字荒砥乙32713)

●講師 黒澤和子氏

※申込は不要ですので、当日お越しください。

※当日は、マスク着用でご参加ください。

※タンスに眠っている古い着物をお譲りください。(古い着物・野良着など)

※詳しくは支えあう地域づくりなないろの会へお問い合わせください。

【問い合わせ】

支えあう地域づくりなないろの会

☎0801181513289

オンライン認知症講演会

●配信日時 3月21日(日) 午前10時〜

●テーマ 『認知症とコロナと共生していくために』

●講師 医療法人杏山会 吉川記念病院 院長 吉川 順氏

●対象者 町民・市民の皆さま、認知症に関わる関係機関の方

●視聴方法 吉川記念病院のホームページにて配信します。

左記のQRコードからご視聴になれます。

※当日、健康福祉センターすこやかホールで上映します。参加希望の方は、3月18日(木)まで地域包括支援センター係へお申し込みください。



視聴はコチラから

【問い合わせ】

白鷹町健康福祉課地域包括支援センター ☎8610112

吉川記念病院 認知症初期集中支援チーム

☎023818713311

協会けんぽ

令和3年度の保険料率が改定

全国健康保険協会(協会けんぽ)山形支部の健康保険料率は令和3年3月分(4月納付分)より、現行の10・05%から10・03%に引き下げとなります。

また、介護保険料率は1・79%から1・80%に引き上げとなります。40歳から64歳までの方(介護保険第2号被保険者)は、健康保険料率に介護保険料率が加わります。

今年度の保険料率引き下げには、皆さまの健康づくりへの取り組み(インセンティブ制度)が大きく貢献しています。

加入者の皆さまの医療と健康を支えるために、このような負担につきましてご理解いただき

ますとともに、今後の保険料負担上昇を抑えるためにも、引き続き疾病予防等への取り組み

(健診・特定保健指導等)にご協力をお願いします。

【問い合わせ】

全国健康保険協会山形支部企画総務グループ

☎023162917226

住民健診を受けましょう

住民健診とは、市町村主催で、公民館やコミュニティセンター、健康センターなどで実施している健康診断のことです。協会けんぽにご加入の被扶養者(お勤めの方のご家族)で40歳以上の方は、受診券が発行となり、お得に健診を受診できます。

《対象となる方》

①協会けんぽの保険証をもっている。

②お勤めの方の被扶養者である。

③40〜74歳である。

右記3つの条件を満たしている方は、住民健診の際に受診券をご提示いただくことで特定健診(7000円分)を無料で受診できます。

令和3年度の受診券は、4月上旬に発送予定です。

※受診券はお勤めの方(被扶養

者)の住所へ送付します。

※保険証が切り替わった方は新しい保険証が到着してから1ヵ月程度で新しい受診券を発行します。

※受診券が届かない、紛失した場合は再発行することができます。詳しくは左記までお問い合わせください。

【問い合わせ】

協会けんぽ山形支部保健グループ
☎023-629-7235

夢を応援基金「ひとり親家庭支援奨学金制度」奨学生募集

一般財団法人全国母子寡婦福祉団体連合会協議会とローソングループが力を合わせ、ひとり親家庭の生徒を給付型奨学金で応援します。標記奨学金制度について、次のとおり奨学生の募集を開始しています。

●募集数 全国400名程度(各都道府県4名)

●奨学金 月額3万円(返還不要、他の奨学金との併用可)

●対象学年 中学校3年生、高等学校(1~3年生)、高等専門学校(1~3年生)などに在籍する生徒

●応募資格(次の①~④すべてに該当すること)

①ひとり親世帯であり就学に関して経済的に困難な生徒

②夢を実現するための意欲があり、社会貢献への積極的な姿勢のある品行方正な生徒

③全国母子寡婦福祉団体協議会(以下、全母子協)加盟団体の会員、および入会を希望する方の子とも

④会員登録済みの団体代表者の推薦を受けることができる生徒

●応募締切 4月28日(水)必着
※詳細は全国母子寡婦福祉団体協議会ホームページ(<http://zenbo.org>)をご覧ください。

【問い合わせ】

一般財団法人山形県母子寡婦福祉連合会

☎023-633-0962

一般財団法人全国母子寡婦福祉団体協議会 事務局

☎03-6718-4088

2021年度

労働基準監督官採用試験

労働基準監督官は、労働基準関係法令に基づいてあらゆる職場に立ち入り、法に定める基準

を事業主に守らせることにより、労働条件の確保・向上、働く人の安全や健康の確保を図り、また、不幸にして労働災害にあらわれた方に対する労働補償の業務を行うことを任務とする厚生労働省の専門職員です。

受験資格

(1)平成3年4月2日~平成12年4月1日生まれの者

(2)平成12年4月2日以降に生まれたもので次に掲げるもの

①大学を卒業した者および令和4年3月までに大学を卒業見込みの者

②人事院が①に掲げる者と同等の資格があると認めるもの

採用予定者

▽労働基準監督A(法文系)約195人

▽労働基準監督B(理工系)約50人

試験日

1次試験 6月6日(日)

2次試験 7月13日(火)~15日(木)

申込方法

インターネット
申込専用アドレス(<http://www.jinji-shiken.go.jp/juken.html>)から申し込みください。

●インターネットによる申込期間
3月26日(金)~4月8日(木)

【問い合わせ】

山形労働局総務課人事係

☎023-624-8221

民間国際交流団体活動推進支援助成事業の募集

(公財)山形県国際交流協会

では、国際交流を行う民間の団体に対し助成を行っています。

事業対象期間

①令和3年4月1日~令和4年3月31日

②令和3年7月1日~令和4年3月31日

申請書類提出期限

①令和3年3月16日(火)

②令和3年6月15日(火)

留意事項

▼1団体あたりの申請は1事業とし、上限申請額は20万円。

▼一部の事業に関しては10万円。
※詳しくはホームページ(<http://www.airyamagata.org/>)をご覧ください。

【問い合わせ】

(公財)山形県国際交流協会
☎023-647-2560

弁護士によるB型肝炎特措法
無料電話相談会について

●いつ 4月24日(土)

午後1時30分~4時

※午後3時に受付終了

●どこで 山形県生涯学習センター遊学館

●内容 B型肝炎特別措置法に基づく給費金支給手続きに関する相談(全国B型肝炎弁護士一斉相談会)

●相談方法 電話相談(無料)
※通話料はかかりません。

【相談・問い合わせ】
全国B型肝炎訴訟新潟・山形・福島事務所
☎025-223-1130

自衛官募集のお知らせ

●募集種目 自衛官候補生

●応募資格 18歳以上33歳未満の男女(令和3年4月1日現在)

●受付期間 随時

●試験日 受け付け時にお知らせします。

【問い合わせ】

自衛隊米沢地域事務所
☎0238-23-0011

「つどいの場」・「のどかカフェ」 1 カ月カレンダー

16	火	つどいの場 にじ「趣味活動・茶話会」 内容：風船バレー AM10:00～12:00 (200円)
17	水	
18	木	つどいの場 なないろ「いきいき百歳体操と茶話会」 AM10:00～12:00 (200円)
19	金	つどいの場 にじ「いきいき百歳体操と茶話会」 AM10:00～12:00 (200円)
20	土	
21	日	
22	月	つどいの場 なないろ「趣味活動・茶話会」 内容：ゲーム大会 AM10:00～12:00 (200円)
23	火	つどいの場 にじ「趣味活動・茶話会」 内容：みんなで歌おう AM10:00～12:00 (200円)
24	水	ちょぼらの家「のどかカフェ」 PM2:00～3:30 (無料)
25	木	つどいの場 なないろ「いきいき百歳体操と茶話会」 AM10:00～12:00 (200円)
26	金	つどいの場 にじ「いきいき百歳体操と軽食」 AM10:00～12:00 (300円)
27	土	
28	日	
29	月	つどいの場 なないろ「趣味活動・茶話会」 内容：手芸(古い着物のほどこ教室) AM10:00～12:00(300円)
30	火	つどいの場 にじ「趣味活動・茶話会」 内容：ゲーム大会 AM10:00～12:00 (200円)
31	水	
4/ 1	木	つどいの場 なないろ「いきいき百歳体操と茶話会」 AM10:00～12:00 (200円)
2	金	つどいの場 にじ「いきいき百歳体操と茶話会」 AM10:00～12:00 (200円)
3	土	
4	日	
5	月	つどいの場 なないろ「音楽療法」 AM10:00～12:00 (300円)
6	火	つどいの場 にじ「音楽療法」 AM10:00～12:00 (300円)
7	水	
8	木	つどいの場 なないろ「いきいき百歳体操と茶話会」 AM10:00～12:00 (200円)
9	金	つどいの場 にじ「いきいき百歳体操と茶話会」 AM10:00～12:00 (200円)
10	土	
11	日	
12	月	つどいの場 なないろ「趣味活動・茶話会」 内容：手芸(古い着物のほどこ教室) AM10:00～12:00(300円)
13	火	つどいの場 にじ「趣味活動・茶話会」 内容：薬の飲み方 AM10:00～12:00 (200円)
14	水	
15	木	つどいの場 なないろ「いきいき百歳体操と茶話会」 AM10:00～12:00 (200円)

【各施設の所在地と問い合わせ】

- 「つどいの場 にじ」・「つどいの場 なないろ」について
 - ・つどいの場 にじ：鮎貝 3235 番地
 - ・つどいの場 なないろ：荒砥乙 327 番地の 3
 - 支えあう地域づくりなないろの会 ☎ 080-1815-3289

●「のどかカフェ」について

- ・ちょぼらの家：荒砥甲 373 番地の 8
- 健康福祉課地域包括支援センター係 ☎ 86-0112

令和 3 年度 文書配付計画のお知らせ

令和 3 年度の文書配付日は下記のとおりです。

配付日は毎月 15 日を基本としますが、15 日が金曜日または土・日・祝日などの場合はその前後に配付します。

●臨時配付について

選挙が執行される場合には、選挙公報など臨時に配付をお願いする場合があります。

文書配付日

令和 3 年		10月	14日(木)
4月	15日(木)	11月	15日(月)
5月	17日(月)	12月	15日(水)
6月	15日(火)	令和 4 年	
7月	15日(木)	1月	17日(月)
8月	16日(月)	2月	15日(火)
9月	15日(水)	3月	15日(火)

【問い合わせ】

白鷹町総務課 ☎ 85-6120

荒砥駅展示室企画展

～橋本満弘氏 絵画展 「身近なものを描く」～

4月1日(木)～4月27日(火)

(時間：午前 10 時～午後 4 時)

白鷹町在住の橋本満弘氏絵画展を開催します。県美展、一水会展、全国絵画公募展などで数々の賞を受賞され、身近にあるものを題材に、油彩画、水彩画、エンピツ画などで精力的に描かれています。今回は、白鷹町の風物や暮らしを描いた作品を展示していただきます。ぜひご覧ください。



【問い合わせ】

(一社) 白鷹町観光協会 ☎ 86-0086

4月の子育てページ

●母子健康手帳の交付

お母さんとお子さんの健康を守るために、妊婦さん全員に交付しています。随時交付しますが、保健師が留守の場合がありますので、事前に電話などでご連絡ください。

場 所：健康福祉センター

問い合わせ：子育て世代包括支援センター
(健康福祉課健康推進係内) ☎86-0210

●乳幼児健診(会場が変更となります！)

期日	受付時間	健診	対象児
7日 (水)	午後	3カ月児	令和2年12月生まれ
		9カ月児	令和2年6月生まれ
22日 (木)		3歳児	平成29年8月～ 10月15日生まれ

会場：子育て支援センター「にこぽーと」

受付時間：個別にご案内します。

持ち物：母子健康手帳、バスタオル、交換用オムツ、問診票、その他お子さんに必要なもの

※対象の方には郵送でご案内します。

※問診票と母子健康手帳の「保護者の記録」を必ず記入しておいでください。

※お子さんが当日具合が悪かったり、1週間以内に人うつる可能性のある病気にかかったりしたときは、事前に電話などでご連絡ください。

問い合わせ：子育て世代包括支援センター
(健康福祉課健康推進係内) ☎86-0210

●マタニティママ&パパサロン(要予約)

妊娠中のママとパパで集まり、出産、子育てについてお話ししたり、学んだりするサロンです。

期日	時間	対象
16日 (金)	午前10時～11時30分 (受付：午前9時50分)	妊婦さんとそのご家族

内 容：①ママ&パパトーク
②マタニティライフの過ごし方+お産の話
③妊娠中の栄養
④先輩ママ、あかちゃんと交流しよう！ など

会 場：子育て支援センター「にこぽーと」
申し込み：4月14日(水)まで
問い合わせ：子育て世代包括支援センター
(健康福祉課健康推進係内) ☎86-0210

●すくすく発達相談会(要予約)

子どもの発達・発育に詳しい専門家(臨床心理士)による、ことばや発達などの個別相談会を開催します。

期日	時間	対象
22日 (木)	午前9時～12時 (一人1時間程度)	幼児から小学生程度の児童とその保護者

会 場：健康福祉センター
申し込み・問い合わせ：子育て世代包括支援センター
(健康福祉課健康推進係内) ☎86-0210

●子育て支援センター「にこぽーと」あそび広場

利用時間：午前9時30分～午後3時30分

休館日：毎週土曜日

[4月の予定]

期日	時間	イベント
13日(火)	午前9時45分～11時	赤ちゃん広場身体測定
15日(木)	午前9時45分～11時	すこやか広場身体測定
22日(木)	午前9時45分～11時	製作活動
27日(火)	午前11時15分～11時30分	誕生会(要予約)

問い合わせ：子育て支援センター「にこぽーと」
☎87-0083



つぶやき
ひがしな保育園

「3月を増やせたら…」

今日から3月。朝の会でカレンダーを見ながら、**保育士：ひまわり組さん(年長児)が小学校に入学するまで、カレンダーあと1枚になっちゃったね。**

と言うと、考え込む子どもたち。すると、**Aくん(年中児):じゃ、カレンダー買えばいいじゃん。保育士：カレンダー買うの？ Bくん(年中児):そっか、新しいカレンダーで増やせばいいんだ！**

Aくん(年中児):3月が増えたら、ひまわり組さんといっばい遊べるよ！

Cちゃん(年少児):いいね！ずっとずっと一緒にいられるね！

異年齢保育で、年少・年中・年長児と生活をともにしています。これからもずっと一緒にいたいという子どもたちの想いが伝わってきました。

4月の健康カレンダー

■令和3年度高齢者肺炎球菌予防接種の一部を助成します

高齢者の肺炎を予防するための予防接種をおすすめします。

■対象

1. 過去に肺炎球菌予防接種を受けたことがない方で、以下の①または②に該当する方

①令和3年度対象となる方

年齢	生年月日
65歳	昭和31年4月2日～昭和32年4月1日生
70歳	昭和26年4月2日～昭和27年4月1日生
75歳	昭和21年4月2日～昭和22年4月1日生
80歳	昭和16年4月2日～昭和17年4月1日生
85歳	昭和11年4月2日～昭和12年4月1日生
90歳	昭和6年4月2日～昭和7年4月1日生
95歳	大正15年4月2日～昭和2年4月1日生
100歳	大正10年4月2日～大正11年4月1日生

②60歳以上65歳未満の方で、心臓、じん臓、呼吸器の機能または免疫機能に障がいのある方
※希望される方は、事前に健康福祉課で手続きが必要です。

2. 過去に町の肺炎球菌予防接種費用助成を受けたことのない65歳以上の方で、心臓、じん臓、呼吸器の機能または免疫機能に障がいのある方

※希望される方は、事前に健康福祉課で手続きが必要です。

■助成内容：接種費用のうち、3,000円

■助成期間：平成4年3月31日まで

▶①の対象の方には、新型コロナワクチン接種を優先していただきたいため、時期を見てご案内します。早めに接種を希望される方はお問い合わせください。

【問い合わせ】健康福祉課健康推進係 ☎86-0210

●心もカラダもリフレッシュしましょう！

『運動で自分磨きプログラム』（要申込）
（会場が変更となります！）

内容	期日と会場
昼下がりの美姿勢ヨガ	12日（月）午後2時30分～3時30分 蚕桑地区コミュニティセンター
金曜日の筋活レッスン	23日（金）午後2時30分～3時30分 鮎貝地区コミュニティセンター
週末の体幹リセット	9日（金）午後7時30分～8時30分 東根地区コミュニティセンター
火曜日のリズムストレッチ	20日（火）午後7時30分～8時30分 東根地区コミュニティセンター

参加費：無料

【申し込み・問い合わせ】

健康福祉課健康推進係 ☎86-0210

4月の窓口延長・相談日・開催日

●窓口業務時間延長（午後7時まで）

毎週月曜日（祝日の場合は翌開庁日）

●弁護士相談

日時：7日（水）午後2時10分～4時10分

場所：老人福祉センター「八乙女荘」

※相談日の前々日午後5時までにご予約ください。

問い合わせ：白鷹町社会福祉協議会 ☎86-0150

●婚活応援室

日時：毎週火曜日 午後1時30分～8時

会場：「K's space」（山口・喜多楼となり）

問い合わせ：健康福祉課子育て支援係 ☎86-0212

●農業委員会

総会開催日：26日（月）午後3時～

受付締切日：9日（金）

問い合わせ：農業委員会農地調整係 ☎85-6128

●山形県救急電話相談

小児救急（15歳未満）：

プッシュ回線・携帯電話#8000、ダイヤル回線・IP電話・PHS 023-633-0299

大人の救急（15歳以上）：

プッシュ回線・携帯電話#8500、ダイヤル回線・IP電話・PHS 023-633-0799

日時：毎日午後7時～翌朝8時

● 飯鉢王朝絵画展

— 心象 —

《バスポート適用事業》

- ▼いつ 4月6日(火)〜5月9日(日) 午前9時〜午後7時
- ▼どこで ギャラリー
- ▼休館日 4月の月曜日、5月6日(木)

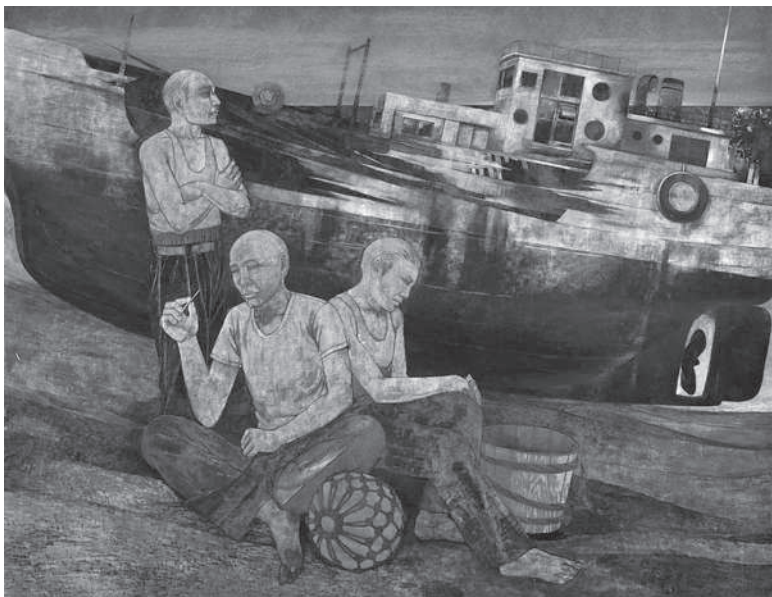

▲飯鉢王朝《不漁》

▼観覧料 一般個人200円
高校生以下 無料

厳しい自然風景や人々の生き様、漁港、漁師、漁船、廃船、地獄絵図など特異なテーマと視点で表現されたユニークな大作の数々。

町出身の日本画家で院展作家飯鉢王朝氏よりご寄贈いただいた絵画作品のうち、白鷹

で2回目となる本展では、初展示の作品を中心に構成します。

飯鉢王朝略歴

1933年白鷹町に生まれる。荒砥高校第1期卒業生。栃木県宇都宮市在住。東京藝術大学大学院日本画科修士課程修了。宇都宮大学講師、院展作家として活躍し、院展奨励賞を4回受賞。現在院展「特待」。2018年、85歳を機に、白鷹町に絵画51点、その他中国古代青銅器など多彩なコレクションを多数寄贈。

白鷹町文化交流センター ^{あゆーむ} AYU:M

[TEL] 85-9071 [FAX] 85-9072
[E-mail] shirataka@ayu-m.jp
[URL] http://www.ayu-m.jp/



[開館時間]
午前9時〜午後5時(4月から午後7時閉館)
※夜間のご予約がある場合は午後10時まで(ギャラリーを除く)

令和3年4月までの休館日
3/15(月)・22(月)・29(月)
4/5(月)・12(月)・19(月)・26(月)

白鷹町総合型地域スポーツクラブ通信

ROCKUを楽しもう!

Vol.105

《令和3年度》

《会員募集》

新年度各教室がスタート! 新しく始める皆さんを応援します。

【各教室 開始日(初回) 場所】

◎走りっかクラブ

走ることに得意な方、また苦手な方でも楽しく活動できます。体力づくりに最適!

4月5日(月)午後6時45分〜

集合場所 あゆーむ

・指導 小形 一美氏 他

白鷹マラソンクラブの皆さん

◎ストレッチポール教室

ストレッチポール、正しく使えていますか?

かたくなってしまったカラダを効果的なストレッチで緩めてリフレッシュしましょう!

4月1日(木)午後7時30分〜

場所 白鷹町武道館

・指導 菅野 信也氏

◎はじめての

リラクゼーションヨガ教室

初心者の方や、再開したいとお考えの方もぜひどうぞ。

カラダが硬い方にも優しいクラスです。

4月8日(木)午後7時30分〜

場所 白鷹町武道館

・指導 村山 幸氏

(株)ドリームゲート

◎セルフ整体教室

生涯動けるカラダづくりを! 自分自身でカラダを整える事のできる心地よさをぜひ実感してください!

4月9日(金)午前9時30分〜

場所 白鷹町武道館

・指導 菅野 信也氏

◎座禅&ストレッチ教室

日々忙しく過ごしている方にぜひおススメしたい教室です。

4月7日(水)午後7時30分〜

場所 金鐘寺(荒砥新町)

・指導 菅野 信也氏

《入会申込受付》3月16日〜

午前9時〜午後5時まで 武道館の事務室へお越しください。

※各教室とも新年度に向けて調整中です。今後、内容等を一部変更する場合があります。

問い合わせ・申し込みはすべて事務局まで!



白鷹町総合型地域スポーツクラブ
ゆめスポしらたか
「RO*KU」 荒砥乙1170-1
(事務局:白鷹町スポーツ協会内)
tel.87-8988
E-mail rokku@sgic.jp
ホームページ
「ゆめスポしらたか」で検索。または、



●ご結婚おめでとう

中川 直哉 荒砥乙
佐藤 彩音 宮城県

●こんにちは赤ちゃん

福田 来暖 (裕晴 葉) 鮎貝
新野 楓真 (央人 愛美) 下山

●おくやみ

竹田光太郎 (63) 滝野 五十嶺たか (93) 大瀬
椎名 直喜 (74) 荒砥甲 菊地 政太 (87) 荒砥甲
佐藤 琢治 (88) 荒砥乙 菅原きぬ子 (89) 畔藤
鈴木 登 (90) 滝野 武田 キヨ (96) 浅立
木村ヨシエ (88) 鮎貝 時田 進 (88) 浅立
渋谷きみゑ (93) 浅立 鈴木 孝次 (88) 鮎貝
小林 トモ (75) 十王 長谷部きく子 (95) 箕和田
奥山きぬゑ (90) 下山 青木 文夫 (78) 荒砥乙
樋口 昭子 (88) 深山 樋口 一男 (73) 深山
青木 静 (84) 浅立

●まちの人口

(令和3年2月28日現在／()は前月比)

- ・人口 13,215人 (▲26)
 - ┌ 男性 6,521人 (▲12)
 - └ 女性 6,694人 (▲14)
- ・世帯数 4,727戸 (▲6)

Editorial Note

編集後記

▼今年は雪がとて多かった印象ですが、あっという間に雪解けが進みましたね。気温も少しずつ上がってきているようで、時折春らしさを感じるようになりました。そして、もう年度末かと時間が経つ速さに驚いています。もうすぐ新しい年度が始まります。次のステップに向けて、昨年できなかったことや新たに挑戦してみたいことなど、自分の中で整理してみようと思います。(いわさわ)

—お詫びと訂正—

本紙の2月号で下記のとおり誤りがありました。お詫びして訂正いたします。

■8頁「まちのニュース」
(誤)渡部 光さん → (正)渡辺 光さん

■17頁「1か月チャレンジ 入賞者結果」
(誤)豊嶋楽生くん(荒砥小6年)
(正)豊嶋楽生くん(荒砥小5年)

— 表紙の写真 —



3月3日、44名の生徒が荒砥高校を巣立ちました。新型コロナウイルス感染症の影響で、さまざまな制約がある中で、の学校生活を送ってきた卒業生。辛いことや悔しいこともありましたが、仲間とともに過ごした時間は一生忘れることのない思い出となったようです。最後は笑顔で卒業式を迎えました。

Ambitious!

夢に向かって、熱くなれ。

『スキーをしている時間が 何よりも楽しい』



今回紹介するのは、鷹山スキースポーツ少年団に所属する荒砥小学校6年生の佐々木奏雅くんです。
佐々木くんは、母にすすめられ、小学校2年生の時にスキーを始めました。最初の頃は、恐怖心があつて思うように滑れない時期がありました。仲間とともに蔵王スキー場を訪れ、山頂にある蔵王地蔵尊までたどり着けたときにとても大きな喜びと達成感があり、「スキーが楽しい!」と感じたそうです。「今はスキーをしているときが何よりも

楽しいです。もっと上手くなるために、現在は技術的な部分の練習をしています。特に、急斜面での小回りとターンを滑らかに曲がれるように、先生方にアドバイスをいただきながら、頑張っています。」と話す佐々木くん。指導者の大木健一先生は、「佐々木くんは、とても練習熱心な子です。食欲に『上手くなりたい』と思つて常に練習しています。何よりもスキーが大好きなようです。だからこそ、我々指導者もその気持ちに答えられるように、しっかりとサポートしていかねければと感じさせられます。」と話します。
最後に、今後の目標を尋ねると、「ジュニアスキー検定というバッジテストで1級を取得することです。この試験に合格するには、急斜面などのさまざまな条件があるコースを上手に滑りきる必要があります。小学校最後のスキーの集大成として合格できるように、試験までの練習を頑張ります。」と強い意気込みを語ってくれました。

みんなで楽しく活動しています
冬はやっぱりスキーだね!!

所属チームの紹介

鷹山スキースポーツ少年団

- 活動日 日曜日
- 場所 白鷹町営スキー場
- 団員数 9名
- 【お問い合わせ】
代表：齋藤 誠まで
☎ 85-3268



Profile

鷹山スキースポーツ少年団
荒砥小学校 6年
ささき そうが
佐々木 奏雅くん (滝野)

趣味はゲーム。今はまっているのは「マイクラフト」。将来の夢は、ユーチューバーになって、たくさんの人を笑わせること。

※「Ambitious」とは、『大志を抱け(大きな望みを持って)』という意味です。