

SHIRATAKA PUBLIC RELATIONS

# 広報しらたか

3

Mar.2022  
No.1277



伝統を受け継ぎ、

願いを込めて作り上げる



～ 新型コロナワクチン接種情報 ～

現在進んでいる高齢者の追加接種は、3月末までに完了見込みです。64歳以下の方の接種は次のとおりです。

高齢者以外の追加接種（3回目） 接種期間  
3/23～4/28

あなたの2回目接種はいつでしたか？

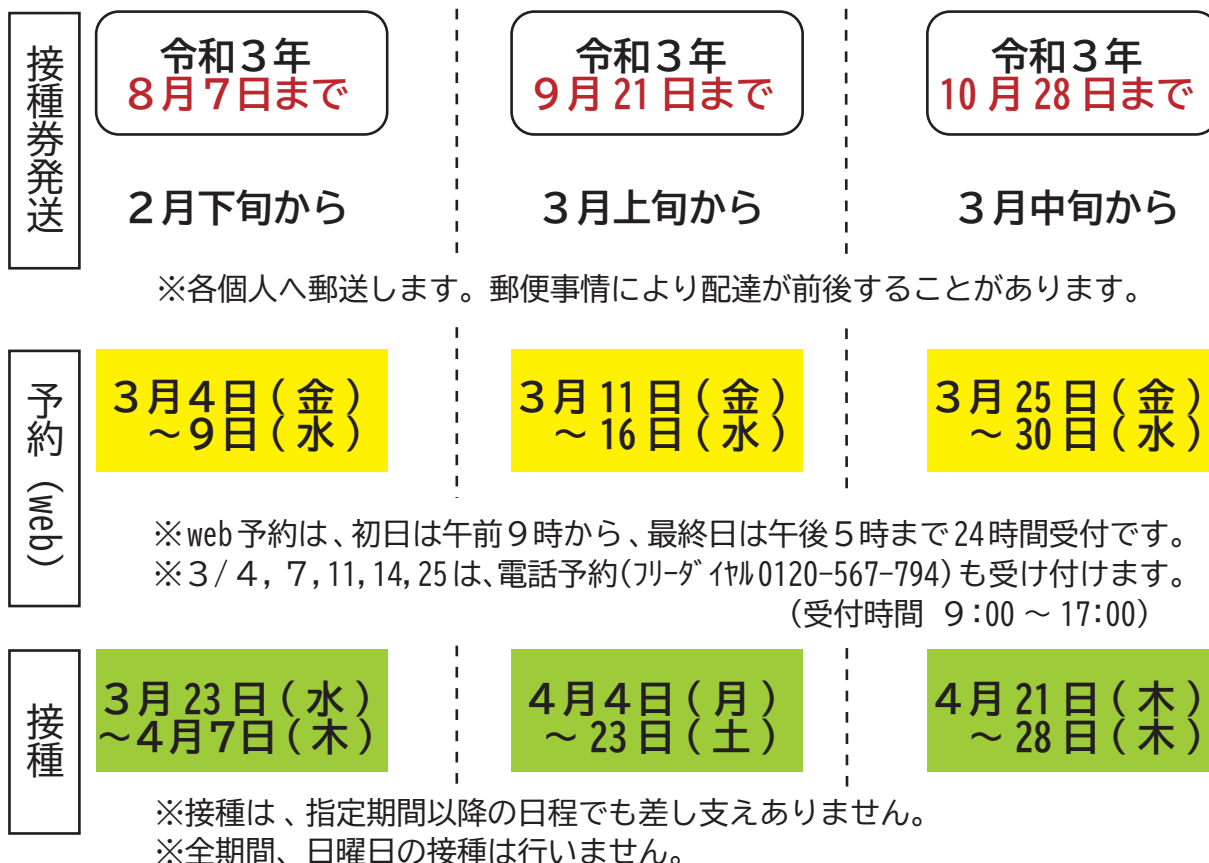

会 場：健康福祉センターで受付後、白鷹町立病院で接種 接種回数：1回 費用：無料

ワクチン：武田 / モデルナ 3月23日(水)～4月16日(土)、25日(月)～28日(木)  
ファイザー 4月18日(月)～23日(土)

対 象 者：2回目の接種から6ヶ月以上経過している方  
《例：2回目の接種が10月21日の場合は、4月21日以降に接種可能》

接種時間：予約の際にご確認ください。基本的に平日は午後、土曜日は午前・午後です。  
※感染拡大やワクチンの供給状況等により変更になる場合があります。

ワクチン接種についてのお問い合わせ先

健康福祉課健康推進係【受付時間：月～金（祝日を除く）午前8時30分～午後5時15分】  
☎ 0120-567-034（フリーダイヤル） または ☎ 0238-86-0210  
～最新情報は、町ホームページでご確認ください～



1



2



3



4



5



6

1. 2\_ 町道除雪作業の様子 3\_ 白鷹町雪捨て場 4\_ 西高玉積雪調査地付近 5\_ お堂に降り積もった雪（瑞龍院） 6\_ 荒砥高校生と町職員による高齢者宅除雪ボランティア

# 「記録的豪雪」

— この冬を振り返る —

## 町内積雪量の推移

単位：センチ

| 調査日   | 令和3年<br>12月20日 | 令和4年<br>1月4日 | 1月14日 | 1月21日 | 2月16日 | 2月22日 |
|-------|----------------|--------------|-------|-------|-------|-------|
| 積雪調査地 |                |              |       |       |       |       |
| 西高玉   | 40             | 90           | 120   | 180   | 190   | 220   |
| 西横田尻  | 40             | 80           | 120   | 160   | 170   | 210   |
| 山口    | 40             | 80           | 140   | 190   | 190   | 215   |
| 深山    | 30             | 65           | 100   | 150   | 150   | 190   |
| 畔藤    | 20             | 30           | 50    | 80    | 85    | 90    |
| 大瀬    | 20             | 30           | 70    | 90    | 95    | 130   |
| 高岡浄水場 | 29             | 52           | 74    | 105   | 106   | 130   |
| スキー場  | 40             | 65           | 110   | 130   | 140   | 185   |

**今** 冬の豪雪に対応するため 1月17日に町長を本部長とする豪雪対策本部を設置し、円滑な豪雪対策と災害の未然防止に努めてきました。町内の積雪状況は、調査地点において、2月22日には西高玉地区で2メートル20センチを計測し、山口地区、西横田尻地区においても2メートルを超えるなど過去5年間の最大積雪深を更新し、低温も重なり、現在も例年になく雪が多く残っている状況となっています。

豪雪に係る被害状況については、2月に入り、屋根の雪の重みなどによる建物被害が頻発しており、家の屋根が破損し、避難を余儀なくされた高齢者世帯も出ています。除排雪経費については、1月初旬に当初予算を超える見込みとなり、計3回の増額補正を行い、2月末現在で、約2億8千万円の除排雪経費を執行しています。

町では今後も、除雪作業により破損した道路の補修や、残雪による農業施設や果樹等の雪害対策のための融雪剤散布費用への支援などを行ってまいります。町民の皆さまのご理解とご協力をお願いいたします。



# 1市3町による公の施設（文化施設）の相互利用の開始について

【問い合わせ】白鷹町教育委員会 生涯学習・文化振興係 ☎85-6146

西置賜1市3町の長井市、小国町、飯豊町及び白鷹町は、公の施設（文化施設）の利用促進、住民間の交流拡大、住民福祉の増進を図るため、各市町が設置する公の施設のうちホールを有する文化施設において、相互利用に関する協定を締結しました。



## 相互利用とは？

この協定の締結により、1市3町の住民及び団体は、対象となる施設をその市もしくは町の住民と同じ条件で利用できるようになります。



## 相互利用のメリットは？

対象となる施設をその市民又は町民と同じ条件（利用料金等）で利用できるため、ホールの規模や利用目的に合わせて施設を選ぶことができるようになります。

これにより利便性の向上や各施設の利用者の増加、住民間の文化交流の拡大につながることが見込まれます。



## いつから？ 利用料金は？

令和4年4月1日の申請から対象となります。料金は、施設ごとに異なりますので、詳しくは各施設へお問い合わせください。



## 対象施設は？

### ■長井市民文化会館

住 所：長井市館町北 5-10 ☎ 0238-84-6051

休館日：毎週月曜、12/28～1/3



HPはコチラから▼



市民文化会館

### ■小国町おぐに開発総合センター

住 所：小国町大字岩井沢 704 ☎ 0238-62-2141

休館日：毎週月曜日、祝日、年末年始（12/29～1/3）



開発総合センター

### ■飯豊町町民総合センターあ～す

住 所：飯豊町大字樺 3622 ☎ 0238-72-3111

休館日：毎週月曜日、祝日、年末年始（12/29～1/3）



あ～す

### ■白鷹町文化交流センターあゆーむ

住 所：白鷹町大字鮎貝 7331 ☎ 0238-85-9071

休館日：毎週月曜日、年末年始（12/29～1/3）



あゆーむ





## 長年にわたる功績をたたえて 令和3年度白鷹町芸術文化協会表彰式を開催

1月16日、パレス松風を会場に白鷹町芸術文化協会（伊藤久志会長）の新春のつどいに合わせて、芸術文化協会表彰式が開催されました。これは、長年にわたり芸術文化の向上に貢献された方の功績をたたえ表彰を行うものです。受賞された皆さま誠におめでとうございます。

| 賞       | 氏名      | 加入団体名        |
|---------|---------|--------------|
| 特別文化功労賞 | 本田 礼さん  | 荒砥高校吹奏楽部（顧問） |
| 芸術文化賞   | 伊藤 和子さん | 紅花書道クラブ      |
|         | 花柳千優穂さん | 白鷹花柳会        |
| 奨励賞     | 湯澤 裕子さん | 白鷹俳句会「まんさく」  |
|         | 長谷部真弓さん | 音楽関係団体指導者    |
|         | 小林真由美さん | 白鷹女声コーラスさくら  |
| 感謝状     | 高橋まつゑさん | こぶし歌謡クラブ     |

### 「芸術文化協会 新春のつどい」



左から長谷部さん、小林さん、湯澤さん、花柳さん、伊藤さん、本田さん  
※2月号の記事に誤りがございました。お詫びして訂正いたします。



## 火災の延焼拡大を防ぐ 西置賜行政組合消防本部より感謝状の贈呈

火災の延焼拡大を防いだとして、西置賜行政組合消防本部は16日、白鷹町鮎貝の高橋健一さん、富樫吉廣さん、迎田太郎右衛門さん、吉村義弘さんの4名に感謝状を贈呈しました。

令和4年1月19日午後6時頃、近所の民家から出火した際、駆け付けた高橋さんが付近の被災住人を避難誘導し、119番通報。その後、地域の方々に消火活動にあたっていただきました。皆様の勇敢な行動、そして日頃からの消火栓付近の除雪作業により、火災の延焼拡大を防ぐことができました。

日頃からの予防消防に多大なる敬意と感謝を申し上げます。



感謝状を掲げる、（左から）吉村さん、迎田さん、富樫さん、高橋さん



## 必勝を祈願して、いただきます！ 白鷹中学校3年生が受験にむけ「勝ち関鮎」をいただく

白鷹中学校3年生の生徒103人に、道の駅白鷹ヤナ公園あゆ茶屋（樋口和貴駅長）より鮎の塩焼きが贈られました。

毎年この時期になると、高校受験を控えた3年生の生徒に、進路実現に向けて頑張してほしいという思いを込めて、あゆ茶屋より「勝ち関鮎」と称し町の魚である鮎の塩焼きが送られます。

給食でいただいた生徒たちは、「私たちのために、応援の思いが込められた鮎をいただいてとても嬉しいです。この思いを力に変え、受験に向けてしっかりと勉強を頑張ります。」と決意を語ってくれました。



鮎の塩焼きを笑顔で頬張る生徒



# しらたか古典桜の里

# さくらまつり

令和4年

4月16日[土]～24日[日]まで 時間 9時～15時

※桜の開花状況によって変更になる場合があります。

with コロナのさくらまつり

桜の下での十分なおもてなしはできませんが、  
精一杯咲いている桜をどうぞご覧ください。

主催 しらたか古典桜の里さくらまつり実行委員会  
【お願い】

新型コロナウイルス感染症拡大防止のため、マスクの着用と咳エチケット  
などの予防対策にご協力ください。ご理解とご協力の程、お願い申し上げます。



## さくらまつり会場

※ドローンによる撮影は、許可が必要です

樹齢500年を越えるエドヒガンの古木「古典桜」が6本点在する白鷹町。どれも山形県指定天然記念物に指定されています。町内には古典桜の他にも桜の名所がたくさんあります。この桜のある風景を観に、ぜひ白鷹町へお越しください。

### 1 釜の越農村公園の桜群

◆住所 白鷹町大字高玉4149-1

### 2 薬師ザクラ 樹齢 約1,200年

◆住所 白鷹町大字高玉3663

### 3 十二の桜

◆住所 白鷹町大字山口4006-2

### 4 山口奨学桜

◆住所 白鷹町大字山口2512-3

### 5 子守堂のサクラ 樹齢 約1,020年

◆住所 白鷹町大字鮎貝3434

### 6 後庵ザクラ 樹齢 約680年

◆住所 白鷹町大字鮎貝3326

### 7 赤坂の薬師ザクラ 樹齢 約970年

◆住所 白鷹町大字箕和田1071

### 8 八乙女種まきザクラ 樹齢 約500年

◆住所 白鷹町大字荒砥甲1092

### 9 称名寺阿弥陀堂の桜

◆住所 白鷹町大字十王3527

### 10 殿入ザクラ 樹齢 約680年

◆住所 白鷹町大字浅立4396

### 11 御衣黄桜

◆住所 白鷹町大字横田尻3610-1  
(蚕桑地区コミュニティセンター)

荒砥駅売店  
紅の里 SHOP  
白鷹町特産品  
販売中!!



## さくらイベント

高玉芝居 4月23日(土)

・舞踊12:30～・芝居13:30～

置賜さくら回廊  
着物でお花見プラン  
着物レンタル&着物でランチ&着物でタクシーツアー

マチナカさくらいろ

・さくらいろのスイーツや小物。  
さくらと一緒にめぐって見つけてください。

○ 詳しくは裏面をご覧ください

※新型コロナウイルス感染拡大の状況により変更になる場合がございます。



# 各さくらまつり会場

※各さくらまつり会場の住所は表面をご覧ください。



## マチナカさくらいろ

### さくらの里のお楽しみ

|   |  |  |
|---|--|--|
| <p><b>1 源七遠藤商店</b><br/>白鷹町大字横田1450<br/>☎0238-85-2281<br/>8:00~20:00 休:火曜日</p>                         | <p><b>2 ヤマンチ商店</b><br/>白鷹町大字結井3286<br/>☎0238-85-3134<br/>7:00~22:00</p>        | <p><b>3 353KUROGAMO</b><br/>白鷹町大字黒鷲353<br/>☎090-4273-3423<br/>10:00~17:00 18:00~23:00 休:火曜日</p>  |
| <p><b>4 127の料理 SIATTACA</b><br/>白鷹町大字荒砥乙553-1<br/>☎0238-85-0910<br/>11:30~14:00 18:00~20:00 休:火曜日</p> | <p><b>5 えびな菓子舗</b><br/>白鷹町大字荒砥乙549<br/>☎0238-85-2025<br/>9:00~18:30 休:不定休</p>  | <p><b>6 清水屋酒店</b><br/>白鷹町大字荒砥乙1007<br/>☎0238-85-3111<br/>8:30~20:00 休:不定休</p>                    |
| <p><b>7 和菓子ぬまざわ</b><br/>白鷹町大字荒砥甲716-4<br/>☎0238-85-2374<br/>8:30~18:00 休:不定休</p>                      | <p><b>8 やまり菓子舗</b><br/>白鷹町大字荒砥甲1213<br/>☎0238-85-2146<br/>8:00~17:00 休:不定休</p> | <p><b>9 あんちん堂</b><br/>白鷹町大字十王2464-2<br/>☎0238-85-3018<br/>9:00~18:00 休:火曜日</p>                   |
| <p><b>10 どいお農園</b><br/>白鷹町大字群藤9053-30<br/>☎0238-85-2922<br/>9:00~18:00 休:年末年始</p>                     | <p><b>11 あゆ茶屋</b><br/>白鷹町大字下山661-1<br/>☎0238-85-5577<br/>10:00~16:00 休:不定休</p> | <p><b>12 NIPPONIA白鷹源内邸</b><br/>白鷹町大字浅上183-1<br/>☎0238-87-3150<br/>11:30~15:00 10:14:00 休:火・水</p> |
| <p><b>13 紅の里SHOP</b><br/>工房お富久呂 あべ工房 白鷹人形研究会<br/>音羽屋 今間畳店 WeM:S 小松織物工房</p>                            | <p>荒砥駅にて販売しております</p>   |  |

### 観る 高玉芝居

令和4年4月23日(土)  
舞踊:12時30分~  
芝居:13時30分~  
演目「渡守 親恋時雨」  
わたしもり おやこいしくれ

悪天候中止

### 体験 置賜さくら回廊 着物でお花見プラン

「古典桜の里」白鷹町を着物でめぐりませんか。

日時:さくらまつり期間中 4/16(土)~4/23(土)

着付けプランが **2,000円** OFF

着物レンタル料金:5,900円(税込) **先着15名**

着物deランチ料金:9,400円(税込) **先着15名**

予約先 NIPPONIA白鷹源内邸 電話0238-87-3150

着物お花見ツアー(源内邸ランチ付)  
日時:4/23(土) 10:00~16:00(予定)  
料金:通常21,000円を→20,000円(税込)  
定員:6人 お土産付き

予約先 アルカディア観光局 電話0238-88-1831

### 観光案内所

紅の里SHOPでは、白鷹銘菓、伝統工芸品などを販売いたします。

●荒砥駅資料館(無料)  
●レンタサイクル・問合せ 荒砥駅 TEL0238-86-0086

荒砥駅・観光協会

### 白鷹古典桜周遊観光タクシー

観光タクシーを1時間5,500円(4人乗り)でご利用いただけます。白鷹町が誇る6本の県指定天然記念物の桜を地元ドライバーのガイド付きでご案内します。

ぼんぼり・桜ライトアップ 18:00~21:00頃

浅立郵便局 殿入ザクラ

至長井市

白鷹古典桜周遊観光タクシー

観光タクシーを1時間5,500円(4人乗り)でご利用いただけます。白鷹町が誇る6本の県指定天然記念物の桜を地元ドライバーのガイド付きでご案内します。

古典桜には興味があるけど、場所がわからない...  
せっかくだらからガイド付きで見たい!  
桜以外の観光名所やおいしい物や温泉も楽しみたい!!  
フラワー長井線からの桜も、地元の桜も両方楽しみたい!!

白鷹タクシー 0238-85-2525  
朝日観光タクシー 0238-85-2028

QRコード看板「さくら舞う白鷹古典桜物語movie」  
各桜の会場に「桜の紹介動画」を見ることができるQRコード付きの看板を設置いたします。満開に咲き誇る桜、白鷹町が誇る素晴らしい桜をご覧ください。



## ■白鷹町の河川水質調査の結果について

令和3年9月・11月の2回、町内の河川7か所で水質調査を実施しました。調査結果は左表のとおりです。

【問い合わせ】  
町民課くらし環境係  
☎85-6131

| 項目<br>調査河川 | 水素イオン濃度<br>(pH) |     | 生物化学的酸素要求量<br>(BOD) mg/L |       | 浮遊物質<br>(SS) mg/L |     | 溶存酸素量<br>(DO) mg/L |      | 大腸菌群数<br>(MPN)/100mL |       |
|------------|-----------------|-----|--------------------------|-------|-------------------|-----|--------------------|------|----------------------|-------|
|            | 9月              | 11月 | 9月                       | 11月   | 9月                | 11月 | 9月                 | 11月  | 9月                   | 11月   |
| 蒔沢川        | 7.3             | 7.3 | 2.3                      | 0.6   | 6                 | 1   | 9.2                | 11.1 | 7,000                | 3,300 |
| 平田川        | 7.6             | 7.6 | 0.5未満                    | 0.5未満 | 2                 | 1   | 9.6                | 11.5 | 1,300                | 330   |
| 実測川        | 7.6             | 7.6 | 0.8                      | 1.5   | 1未満               | 2   | 9.6                | 11.5 | 1,400                | 330   |
| 谷町川        | 7.2             | 7.2 | 1.9                      | 0.5   | 4                 | 2   | 9.6                | 11.5 | 13,000               | 1,700 |
| 大鮎貝川       | 7.7             | 7.5 | 1.0                      | 0.6   | 2                 | 1未満 | 9.1                | 10.9 | 11,000               | 3,300 |
| 思川         | 7.7             | 7.8 | 1.5                      | 11.0  | 2                 | 6   | 9.1                | 11.5 | 11,000               | 1,100 |
| 貝生川        | 8.3             | 8.1 | 1.0                      | 0.5未満 | 1未満               | 1未満 | 9.5                | 11.7 | 3,300                | 490   |

## 《参考値》

| 項目  | 水素イオン濃度<br>(pH) | 生物化学的酸素要求量<br>(BOD) mg/L | 浮遊物質<br>(SS) mg/L | 溶存酸素量<br>(DO) mg/L | 大腸菌群数<br>(MPN)/100mL |
|-----|-----------------|--------------------------|-------------------|--------------------|----------------------|
| 参考値 | 6.5～8.5         | 2.0以下                    | 25以下              | 7.5以上              | 1000以下               |

※各河川には環境基準が設定されていないので、白鷹町付近における最上川中流域の環境基準（A類型）を参考値としています。

## 考察

水素イオン濃度（pH）、浮遊物質（SS）はすべての河川で基準値以内の値でした。水温に影響される溶存酸素量（DO）も参考値より多く、川の自然浄化作用があると見られます。生物化学的酸素要求量（BOD）、大腸菌群数（MPN）について数値が高い要因として、生活雑排水等に伴う影響が考えられますが、透明度は50度以上で、悪臭もなく生活環境への直接的な影響は無いと考えられます。良好な河川水質を維持するために、今後も経過観察していきます。

## 狂犬病予防注射のお知らせ \ 犬の飼い主の皆さんへ /

狂犬病予防法により、飼い犬には毎年1回の狂犬病予防注射が義務づけられています。飼い主の責任として必ず予防注射を受けましょう。

●持ち物 注射代金3,300円と通知のはがき（当日必ず問診票に記載の上、提出してください。）

## ●注意事項

- ①犬を新しく飼われた場合や、飼い主が変わった、飼い主の住所が変わったときは、30日以内に町に登録をしなければなりません。登録手数料（新規登録は3,000円）をお持ちのうえ、町民課くらし環境係で手続きをしてください。登録していない犬は、今回の会場では予防注射を受けられません。
- ②注射時は犬が逃げないように、首輪をきちんと付けてください。また、必ず犬をしっかりとおさえることのできる飼い主が連れてきてください。
- ③ほかのワクチンなどの接種日が近くて心配な場合は、事前にかかりつけの獣医師にご相談ください。
- ④会場における飼い犬のフン等は必ず飼い主が処理してください。
- ⑤来場の際は、マスクを着用し、周囲の人との距離を取りましょう。また、体調のすぐれない方は来場をご遠慮ください。

## ●日程

|             |                   |             |
|-------------|-------------------|-------------|
| 4/14<br>(木) | 東根地区コミュニティセンター前   | 9:30～10:30  |
|             | 白鷹町役場東側駐車場        | 10:50～11:50 |
|             | 山峡紅の里（十王コミセン）前    | 13:15～13:45 |
|             | 鷹山地区コミュニティセンター前   | 14:00～14:20 |
|             | 中山林業センター前         | 14:40～15:00 |
| 4/15<br>(金) | 蚕桑地区コミュニティセンター前   | 9:30～10:30  |
|             | ハーモニープラザ（鮎貝コミセン）前 | 10:50～11:50 |
| 4/17<br>(日) | 白鷹町役場東側駐車場        | 10:00～11:30 |

※狂犬病予防注射は1頭1針で実施しています。どの会場でも受けることができます。

※日曜日にも実施します。

道路や公園における、犬のフンの不始末についての苦情が寄せられています。他人に不愉快な思いをさせるだけでなく景観を損なうことにもつながりますので、散歩の際にはビニール袋などを携帯し、フンは必ず持ち帰りましょう。

また、町内において登録をしていない犬（未登録犬）が見受けられます。犬の登録や狂犬病予防注射を怠った場合、狂犬病予防法により罰せられることがあります。

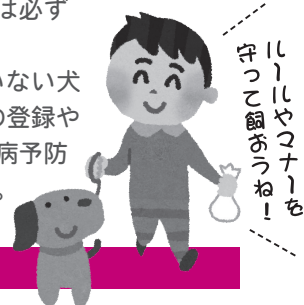

【問い合わせ】町民課くらし環境係 ☎85-6131



## ■町設置型浄化槽の申請を受け付けます

町では家庭からの排水（トイレ、台所、風呂、洗濯の排水など）をすべてきれいにできる町設置型合併浄化槽の設置を推進しています。町設置型合併浄化槽は、個人から工事負担金をいただき、宅地内に浄化槽を設置するもので、維持管理についても町が使用料をいただきながら行います。

4月以降の町設置型合併浄化槽工事について次のとおり受け付けます。個人住宅に加え、コミュニティセンター分館などの公

共施設も対象になります。

なお、排水設備工事について、県や国の補助制度のほか、融資の斡旋や利子補給制度がありますのでお問い合わせください。

### 【令和4年度の申請について】

#### ●対象

公共下水道認可区域以外および農業集落排水実施区域以外の個人住宅および公共施設

#### ●受付期間

4月1日（金）  
～12月15日（木）

### 【問い合わせ】

上下水道課業務係

☎85-6138

## ■固定資産の評価額の縦覧について

令和4年度固定資産の評価額などの縦覧を次の日程で行います。縦覧とは、令和4年度の固定資産税を課税する基礎となる土地・家屋・償却資産の評価額や面積などを確認していただくもので、納税者の皆さんの大切な権利のひとつです。

昨年中に土地の売買や建物の新築、増改築などで資産の内容が変わられた方は、この機会にぜひご確認ください。

#### ●縦覧期間

4月1日（金）  
～5月31日（火）

午前8時30分～午後5時

※土日祝日は除く

#### ●縦覧場所

税務出納課内

#### ●対象者

固定資産税の納税者 ※代理人に委任する場合は委任状が必要です。

### 【問い合わせ】

税務出納課資産税係

☎85-6133

## 商工観光課からのお知らせ

【問い合わせ】商工観光課商工振興係 ☎87-0696

### ■白鷹町飲食業等事業継続給付金（冬季）について

令和4年1月27日から2月20日まで「まん延防止等重点措置」が山形県に適用されていたなか、宴会・会合などの自粛により、特に大きな影響が出ている対象業種の事業者等に給付金を支給し、事業継続に向けた経営支援を行います。

- 対象事業者：「宿泊業」、「飲食店」、「酒小売業」、「酒類製造業」、「タクシー業」、「運転代行業」に該当する事業者で、次の条件を満たす方

#### 【主な要件】

- ▶当該事業を主として営むものであること。
- ▶令和3年11月1日現在で、本町に事業所又は店舗を有し、1年を通して事業を行っていること。
- ▶業種ごとの「感染拡大予防ガイドライン」に沿って対策を実施していること。
- ▶申請後、継続して事業を営む意思があること。

- 給付金額：1事業者 上限20万円

ただし、対象業種について町内複数店舗経営又は従業員6名以上の場合は上限30万円

※上記の金額の範囲内で、過去3年間のうち任意の年の原則として1月及び2月と令和4年1月及び2月を比較した場合の売上減少額に0.4を乗じた額が給付金額となります。

- 申請方法：お手元に届いた申請書に必要な事項を記入押印後、必要書類とともに提出ください。

※「お知らせ」が届かない場合や、詳細な事業内容等につきましては、商工観光課商工振興係にお問い合わせください。

- 申請期間：令和4年3月22日（火）まで

### ■白鷹町地域交流広場の開放について

鮎貝地区のさくらの保育園東隣に令和3年度に整備を行いました、白鷹町地域交流広場について、令和4年4月1日（※）から開放（利用料無料）いたしますので、お知らせいたします。なお、イベント開催などにより専有して使用されたい団体等がありましたら、上記までお問い合わせください。

※雪解け後の芝生の生育状況の確認の結果、一部又は全部の使用を制限する場合があります。



## 子育て支援住宅入居者を募集します

子育て世帯が安心して生み育てやすい環境作りのため、新たに整備した住宅の入居者を募集します。

- 所在地：白鷹町大字鮎貝7341番地
- 募集戸数：2戸（白鷹町外在住者向け）
- 住宅形式：寝室2部屋＋リビングダイニングキッチン＋浴室



- 家賃
  - ・2子までを扶養する世帯…35,000円
  - ・3子以上を扶養する世帯…30,000円
- 入居資格：次の全てを満たすこと
  - ①子を持つ夫婦世帯で、お子さんが現在小学校就学前であること（1人以上）
  - ②公営住宅法で定める基準に準じ、世帯の月額所得の合計が313,000円を超えないこと
  - ③自らが居住するために住居を必要としていること
  - ④市町村民税を滞納していないこと
  - ⑤暴力団関係者ではないこと

- 期限付入所：1番下のお子さんが小学校を卒業する年の3月31日まで入居できます。

### ●申し込みに必要な書類

入居者全員の所得がわかる書類（源泉徴収票の写しなど）、住民票謄本、入居予定者全員の最新の市町村民税納税証明書をご準備のうえ、建設課管理係までお申し込みください。

- その他：申込者多数の場合は抽選により決定します。

### 《共通事項》

- 募集期間：3月15日（火）～3月31日（木）  
午後5時まで ※土日祝日を除く
- 入居者の決定：4月中旬
- 入居可能時期：5月上旬
- 敷金：家賃の3ヶ月分

【申込・問い合わせ】 建設課管理係  
☎ 85-6140



## 令和4年度 Jアラート試験放送日の日程について

| 月       | 日      |
|---------|--------|
| 令和4年 4月 | 11日(月) |
| 5月      | 10日(火) |
| 6月      | 10日(金) |
| 7月      | 11日(月) |

| 月   | 日      |
|-----|--------|
| 8月  | 10日(水) |
| 9月  | 12日(月) |
| 10月 | 11日(火) |
| 11月 | 10日(木) |

| 月       | 日      |
|---------|--------|
| 12月     | 12日(月) |
| 令和5年 1月 | 10日(火) |
| 2月      | 10日(金) |
| 3月      | 10日(金) |

### ●放送時間

午前8時30分…文化交流センター あゆーむ  
午後1時…各小中学校  
午後3時…上記以外の施設・屋外拡声器

試験放送、全国一斉情報伝達訓練のどちらについても気象・地震活動の状況等によっては中止となる場合があります。



- Jアラート全国一斉情報伝達訓練の日程については、別途、町報にてお知らせいたします。

【問い合わせ】 総務課防災管財係 ☎ 85-6122



# 令和3年度 明るい選挙啓発ポスター & 標語コンクール

## ●明るい選挙啓発ポスター

公益財団法人明るい選挙推進協会主催による「明るい選挙啓発ポスターコンクール」において、矢羽木碧衣さん（白鷹中）の作品が県審査「特選」に選ばれました。

### 県審査（2次審査）

■特選 矢羽木碧衣さん

### 町審査（1次審査）

#### ■入選

#### ▼小学校の部

手塚 心翔さん（荒砥小4年）  
松村 琴音さん（荒砥小6年）  
工藤理々子さん（荒砥小6年）  
矢羽木徳成さん（東根小6年）  
金田 れなさん（東根小6年）

#### ▼中学校の部

武田 拓晃さん（白鷹中2年）  
小林千里子さん（白鷹中3年）  
矢羽木碧衣さん（白鷹中3年）  
村上 芽唯さん（白鷹中3年）  
野中 愛さん（白鷹中3年）  
鈴木 里菜さん（白鷹中3年）



矢羽木碧衣さんの作品

## ●明るい選挙啓発標語

### ■最優秀賞

「その一票 ボクの未来が かかっている」 蹄 湊太 さん（荒砥小1年）

### ■優秀賞

「えらぼうよ 日本のみらい たくす人」 船山 桜奈 さん（荒砥小2年）  
「この一票 明るい社会を きたいする」 横山 大翔 さん（荒砥小4年）  
「あなたの一票 変わる社会と 責任感」 紺野 葵李 さん（白鷹中1年）  
「未来のパズル その一票が 大事なピース」 黒澤 侑華 さん（白鷹中2年）  
「僕達は 未来を変える 主人公」 新野 桜愛 さん（白鷹中3年）  
「投票に 込めた思いは 未来指す」 小関 理那 さん（荒砥高校1年）

### ■入選

#### ▼小学校低学年の部

東海林快伊 さん（荒砥小1年）  
茂木理央都 さん（荒砥小2年）

#### ▼小学校高学年の部

須貝 歩 さん（蚕桑小5年）  
大木 祐弥 さん（鮎貝小6年）

#### ▼中学1年の部

渡會 愛香 さん（白鷹中1年）  
村山 隼斗 さん（白鷹中1年）

#### ▼中学2年の部

樋口 天夏 さん（白鷹中2年）  
佐藤 聖悟 さん（白鷹中2年）

#### ▼中学3年の部

馬場 広翔 さん（白鷹中3年）  
金田 陽太 さん（白鷹中3年）

#### ▼高校の部

河井 杏果 さん（荒砥高校3年）  
森谷 大樹 さん（荒砥高校3年）

ポスター・標語の入選作品は町のホームページでご覧いただけます。



### 【問い合わせ】

白鷹町選挙管理委員会・白鷹町明るい選挙推進協議会 事務局 ☎85-6120



## 新生活のスタート！ 保険証の切り替えもお忘れなく！

春は、入学や就職・退職、転入や転出など異動の多い季節です。住所の変更があったときや職場の健康保険に加入したとき、または脱退したときなど、必ず、町民課国保医療係へ届出をお願いします。

### 就職して職場の健康保険に加入する方

職場の保険証と国民健康保険証、マイナンバーがわかるものを持って、手続きをしてください。



### 進学のため町外に転出される方

高校・大学・専門学校等に就学するため町外に住所を移した場合、手続きをしていただくことにより、引き続き白鷹町の国民健康保険に加入いただくことができます。

学生証など就学を証明する書類を持って、手続きをしてください。



### 退職して国民健康保険に加入する方

職場の健康保険の資格喪失日を確認できるもの（職場が発行する喪失連絡票など）、マイナンバーがわかるものを持って、手続きをしてください。

※退職後、国民健康保険に加入いただく以外にも、**一定の条件を満たすこと**で、職場の健康保険に最長で2年間、引き続き加入することができます。また、社会保険に加入されているご家族の扶養となること



もできます。詳しくは、お勤めの職場、またはご家族の職場、各保険者へお問い合わせください。

届出には**マイナンバー**が  
**必要**です

国民健康保険の各届出には、マイナンバーの記載が必要になります。マイナンバーのわかるものをお持ちください。



保険証はひとり一枚大切に



保険証が変わったら、  
新しい保険証を必ず医療機関に提示しましょう  
古い保険証は返却しましょう



職場の健康保険に加入すると、国民健康保険の資格は喪失し、国民健康保険証は無効になります。

しかし、届出をしないまましていると、健康保険に二重に加入している状態となり、国税は課税されたままになってしまいます。

また、無効になった保険証を医療機関で誤って使用してしまうと、国民健康保険が負担した医療費を返還していただくこととなりますので、ご注意ください。



# 「マイナンバーカード」取得キャンペーンのお知らせ!!

～日曜日に開庁します!～

【問い合わせ】町民課戸籍年金係 ☎ 85-6129

マイナンバーカードの申請・受け取りのために、下記の日程で休日に役場窓口を開庁します。ぜひご利用ください。

| 開庁日      | 予約締切日    | 予約時間                                       |
|----------|----------|--|
| 4月24日(日) | 4月22日(金) | 【午前の部】<br>午前9時～11時30分<br>【午後の部】<br>午後1時～3時 |
| 5月29日(日) | 5月27日(金) |  |
| 6月26日(日) | 6月24日(金) |  |



※休日の手続きには必ず**予約**が必要です。予約締切日の午後5時までお電話でご予約ください。  
【予約：☎ 85-6129 (町民課戸籍年金係)】

## 【第2弾】マイナポイント(5,000円分)をもらおう!

- ・令和3年5月～令和4年9月末までの間に新規でマイナンバーカードを申請した方、令和3年4月30日以前にマイナンバーカードを申請した方でマイナポイント未申込の方も対象となります。
  - ・令和5年2月末までのチャージまたはお買い物がポイントの対象となります。
- ※マイナンバーカードを健康保険証として利用登録を行った方、公金受取口座の登録を行った方にそれぞれ7,500円分のポイントが付与されますが、申込、付与時期については詳細が決まり次第、追って町報などでお知らせいたします。

## マイナンバーカード申請のご案内

お子さんが春休みで学校がお休みの間に、お子さんのマイナンバーカードをつくりませんか。マイナンバーカードは顔写真付きの公的な身分証です。お子さんの身分証として利用できます。申請は簡単です!役場でも申請ができ、手数料はかかりません。顔写真も無料で撮影します。申請手続きは約10分です。役場で申請の場合は、予約の電話をお願いします。

### 土・日限定!スピカ店内の申請受付日時

- 日付: 3月19日(土)、20日(日)、26日(土)、27日(日)
- 時間: 午後2:00～午後5:00
- 次のものをご持参いただくと申請できます。

①本人確認書類(運転免許証など  
顔写真付きの身分証明書+健康保険証)

※顔写真付きのものがない方は、健康保険証  
・医療受給者証・年金手帳など2点  
(お子さんの場合は健康保険証+医療受給者証など)

②通知カード(右記参照)

### 役場窓口の申請時間

- 平日: 午前9時～午後5時
  - 毎週月曜日: 午前9時～午後6時30分
  - 毎月第4日曜日: 午前9時～午後3時
- ※例外あり。日程については町報などでその都度、ご確認ください。



【通知カード(緑色)】

【スピカで申請する方はこちらの申請書もお持ちください。見当たらないときは、お電話ください】





◎開館時間：午前9時～午後7時

◎休館日：4月14日(木)  
28日(木)

◎白鷹町立図書館 ☎ 87-0217

《おすすめ図書》

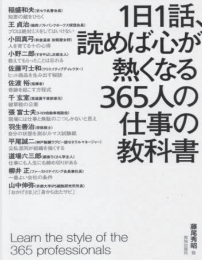

『1日1話、読めば心が熱くなる365人の仕事の教科書』 藤尾秀昭：監修(致知出版社)  
 未曾有の自然災害、コロナ禍…、先が見通しにくい時代を、我々はどう生き抜いていくのか。1人1人の人間力、持続可能な生き方が問われる時代です。本書は、一道を真剣に生きてきた先達からのメッセージが365日分、1日1頁1話完結で綴られています。ぱらぱらとめくりながら、んっ、と気になった頁に立ち止まってみることで、生き方・考え方のヒントを得ることができるでしょう。ちなみに、私が立ち止まった頁は、11月25日「断捨離思考法」についてです。

町立図書館協議会委員 丸川 和久 (鮎貝小学校長)

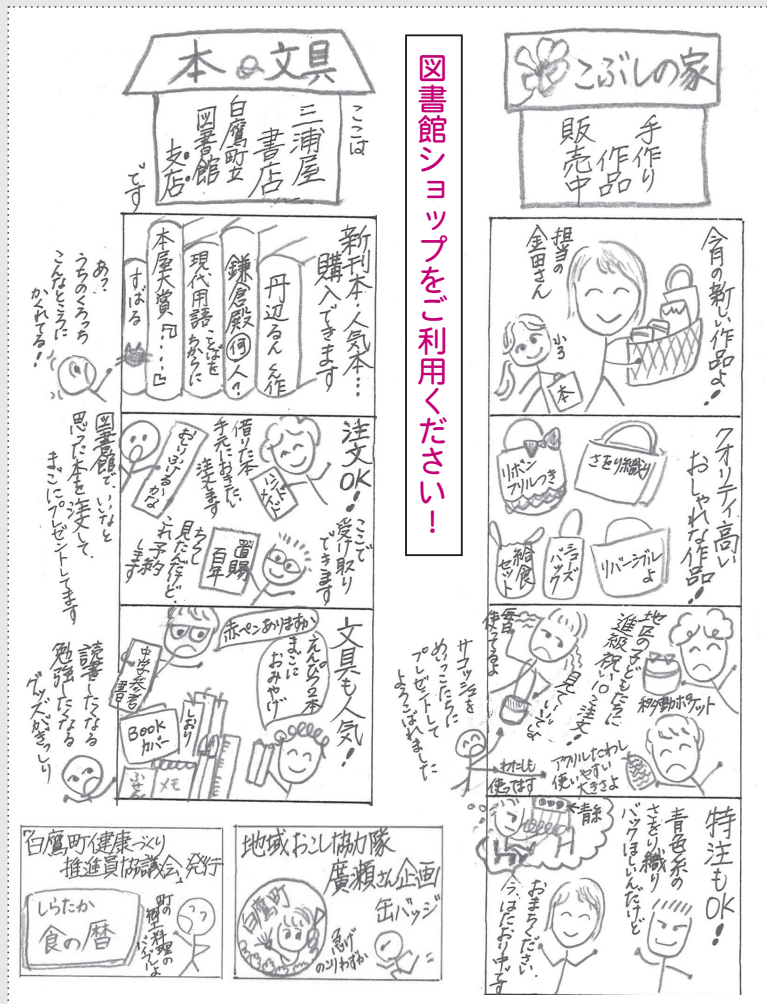

おはなしの会

《第412回 おはなしの会》

日時：4月9日(土)  
午前10時～10時30分  
場所：白鷹町立図書館

「おはなしの会」は、通常第1土曜日開催ですが、入園式のため、4月は9日に行います。  
 ♥4月からは、読み聞かせの後に、毎回、「ミニミニおたのしみ」がついています。「七夕や団子下げ、節句などの季節の行事」、「植物遊びや科学工作、昔の遊びなどの絵本と関連した簡単なワークショップ」等、たのしい企画を準備していますよ。  
 ♥幼児向けの絵本の紹介もします。

みなさんの参加を  
お待ちしております！

《新着図書》 (掲載しているのは新着図書の一部です)

| 主な新着図書     | 著者        | 主な新着図書               | 著者                |              |
|------------|-----------|----------------------|-------------------|--------------|
| 鑑定人        | 氏家京太郎     | 中山 七里                | 10代で知っておきたい「同意」の話 | ジャスティン・ハンコック |
| 信長、鉄砲で君臨する | 門井 慶喜     | カンフー&チキン (YA)        | 小嶋 陽太郎            |              |
| 読んで、旅する。   | 伊集院 静     | おいしいごはんとおまいコーヒー (児童) | 片川 優子             |              |
| 暮らしの図鑑 文房具 | 暮らしの図鑑編集部 | こぐまのともだちはどこ? (絵本)    | バトル・ホラチェック        |              |
| 帯で作る大人のバッグ | ブティック社    | カイマンのクロ (絵本)         | マリア・エウヘニア・マンリケ    |              |



# 春の交通安全県民運動

～交通安全「互いに守る 思いやり」県民運動～

期間：4月6日（水）～15日（金）

## ①子どもと高齢者を始めとする歩行者の安全確保

- 横断歩道の利用、車両の直前直後横断の禁止、斜め横断禁止などの歩行者の交通ルールの遵守徹底
- 横断時は手を上げて横断する意思を明確に伝え、横断開始時と横断中の2度確認の励行
- 子どもの交通事故（飛び出しが多いなど）及び高齢者の死亡事故（横断歩行中が多いなど）の特徴を踏まえた交通安全教室等による交通安全教育等の推進
- 通学路における交通安全指導の実施、子どもや高齢者に対する直接呼びかけ等、地域ぐるみでの見守り活動等の推進
- 夕暮れからの外出の時は、夜光反射材着用と明るい色の衣服の徹底



交通ルールに不慣れな新入学（園）児や、運転未熟な新社会人等が、新たに道路交通に参加し始め、さらに高齢者の屋外での活動が活発化する時期です。交通事故防止に努めましょう。

## 運動の重点

- 1 運転者の基本ルール遵守徹底
- 2 高齢者と子どもの交通事故防止
- 3 飲酒運転の撲滅
- 4 自転車利用時の交通事故防止



## ②歩行者保護や飲酒運転撲滅等の安全運転意識の向上

- 「交通安全ありがとう運動」による相手に対する「思いやり・ゆずり合い」の気持ちを持った交通マナーの呼びかけ
- 横断歩道における歩行者等優先義務の遵守による歩行者などの保護の徹底
- 運転者の安全運転意識及び態度向上のための交通安全教育や広報啓発活動の推進
- 「ながらスマホは絶対にしない」意識の徹底及び危険性についての広報啓発
- 夕方からの早めライト点灯及びハイビームの適正かつ積極的な活用
- 飲酒運転は絶対に「しない、させない、許さない」意識の徹底
- アルコール検知機の使用促進及び業務に使用する自動車の使用者等の義務に関する指導の徹底
- 妨害（あおり）運転の防止
- 安全運転サポート車及びドライブレコーダーの普及啓発
- 後部座席を含めたすべての座席のシートベルトとチャイルドシートの正しい着用



## ③自転車の安全利用の確保

- 「自転車安全利用5則」の周知及び遵守の徹底
  - 自転車安全利用5則
    - ①自転車は、車道が原則、歩道は例外
    - ②車道は左側を通行
    - ③歩道は歩行者優先で、車道寄りを徐行
    - ④安全ルールを守る
      - ▶飲酒運転・二人乗り・並進の禁止
      - ▶夜間はライトを点灯
      - ▶交差点では信号遵守と一時停止・安全確認
    - ⑤子どもはヘルメットを着用
- 信号の遵守、交差点での一時停止・安全確認などの交通ルール及び傘さし運転、スマートフォン・イヤホン等の使用禁止の交通ルール・マナーの周知徹底
- 自転車の定期的な点検整備、自転車保険への加入促進
- 全ての年齢層の自転車利用者に対するヘルメット着用の推進



第2次白鷹町健康増進計画 **元気ニコニコしらたか21****GENKINIKONIKOSHIRATAKA 21**

【問い合わせ】健康福祉課健康推進係 ☎ 86-0210

**お子さんの予防接種はお済みですか？**

4月から入園、入学、進級するお子さん又は社会人となるお子さんの保護者の方は、お子さんの予防接種歴を確認いただき、未接種のものがある場合は、この機会に接種を受けましょう。

**<特におすすめている予防接種と対象となるお子さん>**

- ・麻しん風しん：1歳、年長児
- ・2種混合：11～12歳
- ・日本脳炎：3歳、18歳（※）

※令和3年度は、日本脳炎ワクチンの供給量の減少により優先接種対象者が設定されています。

ただし、定期接種として接種が受けられる年齢の上限が近づいている方（7歳半が近づいている方で3回目の接種が終わっていない方、12歳・19歳の方で4回目の接種が終わっていない方）は優先接種の対象になりますので、早めに医療機関に相談しましょう。

**3月は自殺対策強化月間です。**

自殺の原因・動機は健康問題や家庭問題、経済・生活問題等、さまざまなものがからみ合っていることも多くあります。誰かに話をすることで、気持ちが楽になることもあります。

決してひとりで抱えこまないようにしましょう。

また、周りで悩んでいる人に気づいたら声をかけたり、専門機関等に相談しましょう。

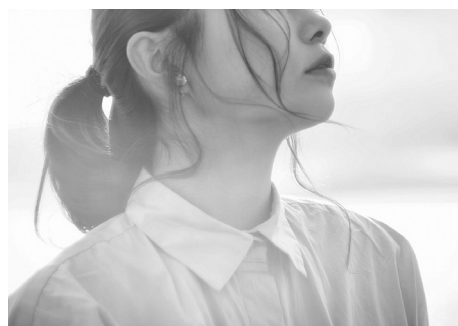
**～こころの健康・悩みなどに関する相談窓口～**

- ♥『精神保健福祉センター 心の健康相談ダイヤル』☎ 023-631-7060(平日・午前9時～12時、午後1時～午後5時)
  - ♥『置賜保健所 こころの健康相談』☎ 0238-22-3015(平日・午前8時30分～午後5時15分)
  - ♥『こころの健康相談統一ダイヤル』☎ 0570-064-556(平日・午後6時30分～午後10時)  
おこなおう まもろうよ こころ
  - ♥『よりそいホットライン』☎ 0120-279-338(24時間)  
つながりさえる
  - ♥『山形いのちの電話』☎ 023-645-4343(午後1時～午後10時)
- ※町でも随時保健師が相談を受け付けております。 健康福祉課健康推進係 ☎ 86-0210

**ひきこもり、不登校で悩んでいる方々へ出張相談会を開催します。**

誰にも相談出来ずに悩んでいる方やご家族の方等、ぜひご相談ください。

●日時 3月24日(木) 午前10時～午後2時まで

●場所 白鷹町健康福祉センター

※予約優先で相談に応じます。

■問い合わせ NPO法人With優 ☎ 0238-33-9137



## 選挙啓発講座 2月3日(木)

選挙啓発講座を受講しました。2年次生は、次の誕生日を迎えると選挙権を持ち、「成人」にもなります。講義の後、模擬投票を体験しました。



## 荒高掲示板

選挙啓発講座  
除雪ボランティア

## 除雪ボランティア 1月22日(土)

昨年に引き続き大雪に見舞われた今年、有志生徒・教員18名が参加し、町内3軒の除雪ボランティアに取り組みました。



## 令和4年度のフラワーロードパーク里親を募集します

### 美しいまちを皆さんの手で!

町では、美しく住みやすいまちづくりを進めるため、町民の皆さんや企業の皆さんと一緒に、フラワーロードパーク(国道287号線沿い)の里親活動(ボランティア)を実施しています。

令和3年度は、下記の8団体411名の皆さんに、除草、樹木の管理、ごみ拾いなどを行っていただきました。年間を通してフラワーロードパーク内をきれいに整備していただきありがとうございました。

町下花街道奉仕会/路傍花の会/衣袋建設(株)外五風会/株高橋組/株菅原組/東陽ロード小山沢/株アーレスティ山形労働組合/町職員クラブ  
(敬称略)



令和4年度もボランティア活動を行っていただける団体・企業等を募集します。

●**主な活動** フラワーロードパーク区域内の除草、樹木の管理、ごみ拾いなど

※児童・生徒が活動の主体になる場合は、責任者が必要となります。

●**活動回数** 年間3回以上をお願いします。

●**申込方法** 参加申込書(建設課備付)に必要な事項を記入の上、建設課管理係まで提出ください。

●**募集締切** 3月31日(木)

●**その他** フラワーロードパークの他にも、県管理道路・河川の維持管理および美化活動を行っていただける団体・企業等を募集しています。

【申し込み・問い合わせ】

建設課管理係 ☎ 85-6140



# 地域おこし協力隊通信

— 第72回 —

「皆さまの温かさに」  
「触れて」

地域おこし協力隊

笹本富士子



白鷹町に移住して2度目の冬。昨年より雪が多く、初めて「スタック」を経験しました。有難いことに、今年も近所の方々に庭の除雪などを助けてもらい無事に出勤できており、さらには、大根や白菜、郷土料理もおそろわけていただき、山形の野菜の美味しさに驚く毎日です。「かたゆきわたり」という素敵な言葉を知り得たり、雪上に動物の足跡を見つけてほっこりしたり、朝日岳の美しさに感動したりと、白鷹暮らしを楽しんでいます。

勤務先の山峡紅の里では、地域の方々から紅花や紅(あか)に関する図書や資料を寄贈いただき自由に利用できる「紅花(あか)文庫」を設置しています。どちらも町の方々に役立ってくれたらと思っています。現在、午前は山峡紅の里で活動し、午後は自宅で紅花関連の商品開発に向けた試作品作りをしています。自宅には2台の機織り機があり、1台は紅花染めの糸に紅花染めの青苧を織り込んだ布を試作し、もう1台は紅花染めと藍染めの糸で大判手ぬぐいを織っています。織った布で、女性用布ナプキン・布カイロ、がま口や、御朱印帳としても使える折本など、試作品の種類と数量を増やそうと励んでいるところです。

雪が解けるとすぐに紅花畑の土づくりが待っています。紅花の「半夏ひとつ咲き」と紅花畑の朝もやの中で、今年の夏も地域の皆さんと一緒に活動できることを楽しみにしています。

## 町報川柳 — 粒 —

粒味噌の一粒ごとに香る膳ぜん  
一粒の小さな種子蒔き百の花  
大粒の涙に答える母心  
一粒のおしろい花が庭飾る  
去年採りし種粒眺め春を待つ  
くじを買う今日は一粒万倍日  
豊作に選ぶ粒々春を待つ  
アスリート箱根競う粒揃い  
回転の粒々いくらが点に  
大粒の汗や涙が我を褒め  
一粒の種が育む米野菜  
一粒の種咲き実り揺れる秋  
白鷹の空に聞こえる一粒のバラードはいつも…  
ペランダの蜂屋干柿粒揃い  
おちぼ拾い昔米粒手で拾い  
一粒のタネを飛ばしてギネス入り  
一粒の種から始まる野菜達  
米粒も花咲き実になり主食なり  
ラブレター封に苦勞飯粒で  
一粒の米もおしんだ語り草  
ひとつでも無駄に出来ぬ米の粒  
一粒の黒子ほくろマスクが隠してる  
節分の豆粒ひとつまみおには外福は内  
昔は一粒の飯も拾って食べた

浦安市 鷹山 悠介  
荒砥乙 木口 とよ  
高玉 高橋 朝子  
十王 松野いせ子  
横田尻 渋谷 とみ  
鮎貝 植木 英夫  
滝野 小関 俊英  
箕和田 土屋 敏子  
箕和田 土屋 平敏  
浅立 梅津美千子  
十王 守谷 勝助  
菖蒲 小関 弘  
鮎貝 岩沢 盛栄  
坂戸市 安達 功  
世田谷区 遠藤 八重  
高岡 安部 健一  
佐野原 竹田 正子  
広野 新野智耶子  
畔藤 安達 次男  
荒砥乙 保科 努  
鮎貝 神保 玲子  
山口 石川與次衛門  
山口 渡部喜美子  
十王 守谷 三郎

次回「重」三月二十五日まで／「立」四月二十五日まで（※作品には、ふりがなを振ってください）  
白鷹町大字荒砥甲八三三番地 白鷹町役場企画政策課情報係 宛



給食に思いを込めて——

## ちょうりじょうゆうびん

### 3月の予定献立表

—おらほの食材—

米・小松菜・大根・くきたち・アスパラ菜・キャベツ・ロメインレタス・いちご・塩蔵わらび・打ち豆・紅大豆・みそ・納豆 など

| 日  | 曜日 | 料理名   |
|----|----|---|
| 1  | 火  | そばろどんぶり、ツナとアスパラ菜の和え物、ワンタンスープ、ミルメークココア                     |
| 2  | 水  | パンズパン、自身魚フライ、タルタルソース、せんきゃべツ、コンソメスープ、スライスチーズ               |
| 3  | 木  | ひな祭り献立：ちらし寿司、さわらの塩焼き、大豆入りひじき煮、小松菜のみそ汁、お祝いクレープ             |
| 4  | 金  | ごはん、鶏から揚げ、切り昆布煮、豆腐のみそ汁、白鷹産大豆の納豆                           |
| 7  | 月  | 麺の日：坦々麺、蒸し餃子、野菜と小魚のごまびたし、(中学のみ) カルシウムヨーグルト                |
| 8  | 火  | ごはん、いかの揚げ煮、カミカミサラダ、わらび汁                                   |
| 9  | 水  | 食パン、オムレツ、ツナとほうれん草のサラダ、ミネストローネ、いちごジャム、(中学3年生のみ) 祝卒業手作りデザート |
| 10 | 木  | ごはん、マーボー豆腐、切干大根のナムル、わかめスープ                                |

3月の給食には、人気のメニューやデザートを取り入れました。3月9日には、中学校の卒業生を対象に、“卒業祝いデザート”として調理場手作りのバイクドチーズケーキをお届けします。

また、白鷹のいちごウィークでは、食べごろを迎えたりいむ農園のいちごを提供します。

今年度の給食も残すところあとわずかとなりましたが、クラスの仲間や先生方と思い出に残る楽しい給食の時間を過ごしてほしいと思います。

中学校を卒業する皆さんは、9年間食べた給食からも卒業です。これからも毎日の食事を大切に、心と体の健康を保ちながら、夢や目標に向かって歩いていくことを願います。

|    |   |   |
|----|---|---|
| 11 | 金 | 白鷹のいちごウィーク：ポークカレー、ハンバーグ、ヨーグルト和え         |
| 14 | 月 | 白鷹のいちごウィーク：ごはん、さばの味噌煮、調理場の即席づけ、すまし汁     |
| 15 | 火 | ごはん、鶏肉のレモン漬、中華サラダ、なめこのみそ汁、お米のタルト        |
| 16 | 水 | コッペパン、ウインナーケチャップソースかけ、紅大豆のサラダ、米粉の豆乳シチュー |
| 17 | 木 | 白鷹のいちごウィーク：ごはん、めばるの塩麹漬、野菜のおかかあえ、かき玉汁    |

※この他、毎日牛乳が1本付きます。

※材料の都合により、献立を変更する場合があります。

※児童・生徒のご家庭には事前に配布しています。また、町のHPにも掲載していますのでそちらもあわせてご覧ください。

※材料調整や手配の都合上、この時期の掲載となります。ご了承ください。

## ふるさと わたしは“白鷹町”で働いています。



### 白鷹運送株式会社

#### 小形 晃平さん (畔藤・25歳)

学生の頃から白鷹運送のトラックを見ながらトラック運転手に憧れを抱き、高校卒業後に入社しました。

現在は白鷹町と愛知県を結び自動車部品を運ぶ、長距離定期便を任せられています。トラック物流は国の血液と言われるように、社会のインフラを支えていると思うと重要性を感じ、自分のやりがいにもつながっています。

運転する車両はとて大きく、安全確認はもちろんのこと、正確な操作が求められます。誤った操作が事故に直結するので、常に緊張感を持ち、仕事に取り組んでいます。また、天候や道路状況は日々変化します。上司や先輩方と連絡を取り合いながら、さまざまアドバイスを受けて、安心して仕事に取り組める環境を作っていたいており、とても感謝しています。

今後も大型トラックの、プロドライバーとして、安全第一で見本となる運転をしていきます。



何でも運べるドライバーとして資格取得に挑戦していきます。

#### 職場データ

■白鷹運送株式会社 (白鷹町大字鮎貝 5820-3)

【事業内容】 ・一般貨物自動車運送事業  
・倉庫業

【従業員数】 110人

【問い合わせ】

☎ 85-5881



# おでかけ見守り 事前登録制度について



認知症高齢者のかたが、徘徊などで家に戻れなくなったり、行方不明となったとき、早期に発見できるように、高齢者のかたの情報を事前に登録し、高齢者ご本人の安全とご家族への支援をする事業です。

## ◆利用できるかた

認知症等により徘徊や行方不明になるおそれのある在宅で生活する高齢者とその家族のかた

## ◆利用の手続き

- ①登録を希望されるかたは、白鷹町地域包括支援センターもしくは担当ケアマネジャーにご連絡ください。
- ②地域包括支援センター職員がご自宅にうかがい、手続きについてご案内いたします。

## ◆行方が分からなくなったとき

- ①行方不明者の届出（警察署に、ためらわず 110 番しましょう。）
- ②登録情報の提供（登録された情報を事前に長井警察署に提供します。その情報をもとに警察署は捜索を開始します。）

## ◆無事が確認できたとき

高齢者ご本人が自力で帰宅したり、ご家族や関係者が発見した場合は、すみやかに長井警察署に連絡してください。

～日頃から、近所のかたに声をかけておくことも大切です。～

※詳しくは、白鷹町地域包括支援センター係までお問い合わせください。

## あゆみしる 白鷹町歴史民俗資料館からのお知らせ

### ～耐震建築の創始者 佐野利器展を開催します～

佐野利器<sup>としかた</sup>（1880～1956）は、白鷹町荒砥出来町の山口三郎兵衛家に生まれます。幼い頃より数学の天才といわれ、勉学を続けるために上山市佐野家の養子となりました。

東京帝国大学工科大学（現在の東京大学）で建築を学んでいる時、地震大国であるのに耐震的な建物を作る理論・手法が研究されていないと知り、耐震建築を研究すると決意します。

地震が及ぼす複雑な力を「水平震度」という数値でとらえ、建物の強度を設定して耐震建築を作る、その最も強靱な素材は鉄筋コンクリートだと佐野は主張します。「佐野震度」ともいわれた尺度によって、日本の耐震建築は世界をリードするまでに成長しました。

「近代建築とは佐野自身の歴史ではなかったか」といわれるほど、数々の事業を成し遂げてきた人物ですが、残念ながらその存在を知る人は限られています。本展示では、ご家族より寄贈いただいた佐野の遺品と共に、その業績を紹介します。

展示期間：2022年4月3日（日）～5月29日（日）  
開館日：金・土・日曜日 時間：午前9時から午後5時  
観覧料：一般200円（常設展もご覧になれます）  
中学生以下：無料  
団体（10人以上）：100円





## [中央公民館展示案内]

1階町民ラウンジで展示しています。

《書道コーナー》

【期間】2月に引き続き3月31日まで

平井 優苑さん(畔藤)

須貝 修成さん(高岡)

【期間】4月1日から

5月31日まで

奥山 玉舟さん(荒砥)

紺野 華穂さん(萩野)

堀内 華芳さん(荒砥)

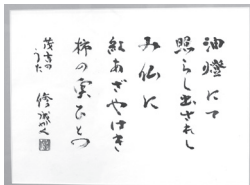

須貝修成・書

■町民ラウンジに、作品を飾ってみませんか

絵画・写真・書道など創作活動の発表の場として、  
また情報発信の場としてご利用ください！

【申込み】教育委員会生涯学習・文化振興係

☎85-6146

4月

デマンドタクシー  
運行・予約受付カレンダー



| 日 | 月 | 火 | 水 | 木 | 金  | 土  |
|---|---|---|---|---|----|----|
|   |   |   |   |   | ①  | 2  |
| ③ | ④ | ⑤ | ⑥ | ⑦ | ⑧  | 9  |
| ⑩ | ⑪ | ⑫ | ⑬ | ⑭ | ⑮  | 16 |
| ⑰ | ⑱ | ⑲ | ⑳ | ㉑ | ㉒  | 23 |
| ㉔ | ㉕ | ㉖ | ㉗ | ㉘ | 29 | 30 |

●予約受付日 日曜～金曜日(丸印の日)

※利用の際は、前日までご予約ください。ただし、  
当日午後1時以降の便を利用する場合は、当日  
午前9～11時まで予約すれば利用可能です。

●受付時間 午前9時～午後5時

デマンドタクシー予約センター ☎85-0365

## 2月の「町長交際費」と「町長の主な動静」

問 総務課総務係 ☎85-6120

### ●町長交際費

| 支出日   | 区分  | 支出額     | 内 容     |
|-------|-----|---------|---------|
| 2月7日  | 贈答品 | 35,100円 | 重要事業要望  |
| 2月15日 | 贈答品 | 3,000円  | 重要事業要望  |
|       | 贈答品 | 37,400円 | 町の特産品PR |

| 支出日   | 区分 | 支出額     | 内 容     |
|-------|----|---------|---------|
| 2月16日 | 香典 | 10,000円 | 元職員弔慰金  |
| 2月18日 | 香典 | 5,000円  | 職員親族弔慰金 |
|       | 計  | 90,500円 |         |

### ●主な動静

| 月 日   | 行 事 名           |
|-------|-----------------|
| 2月1日  | 感染症対策本部会議       |
| 2月2日  | 感染症対策本部会議       |
|       | 豪雪対策本部会議        |
| 2月3日  | 感染症対策本部会議       |
| 2月7日  | 感染症対策本部会議       |
|       | 豪雪対策本部会議        |
| 2月9日  | 西置賜行政組合職員採用試験   |
| 2月14日 | 定例課長会           |
|       | 置賜広域行政事務組合全員協議会 |
| 2月15日 | 議会全員協議会(予算内示)   |
|       | 令和4年度当初予算記者会見   |

| 月 日   | 行 事 名             |
|-------|-------------------|
| 2月16日 | 西置賜行政組合感謝状贈呈式     |
|       | 白鷹町都市計画審議会        |
| 2月21日 | 融雪剤散布機安全祈願        |
|       | 公の施設の相互利用に係る協定締結式 |
| 2月24日 | 白鷹町国民健康保険運営協議会    |
|       | 定例課長会             |
| 2月25日 | 定例監査報告            |
|       | 総務厚生常任委員協議会       |
|       | 全員協議会             |
|       | 議会運営委員会           |

情報アラカルト  
Information

インフォメーション

募 集

白鷹町少年少女合唱団の  
団員を募集します

歌を通して楽しい仲間をつくり、美しいハーモニーを響かせてみませんか！歌の好きな子あつまれー！

●対象 町内の歌の好きな年長児から高校生まで。男の子も大歓迎です。

●練習会場 ハーモニープラザ、あゆむ、中央公民館など

●練習日

▼幼児・小学生／毎週土曜日午前9時30分～11時

▼中学生／隔週土曜日午後5時～6時30分

●団費 1500円/月

●指導者 長谷部真弓先生・加藤妙子先生（ピアノ）

●申込締切 4月28日（木）

※直接事務局へお申し込みください。お気軽にお問い合わせください。

【申し込み・問い合わせ】

白鷹町少年少女合唱団事務局  
（白鷹町教育委員会内）

☎85-6146

エース塾

塾生を募集します

この度、4月よりハーモニープラザを会場として英語と数学の塾を始めることにしました。

英語は小学生向けに英会話を楽しむコースと、中学生向けに英検合格を目指すコース。数学は、中学生対象に各個人の数学

カアツプを目指すコースです。4月2日に希望者及び保護者の方への説明会を開催します。

申し込みは、随時受け付けたいと思いますので、ご検討よろしく願います。

本塾は、非営利の運営をした

いと思いますが、教材コピー費、会場冷暖房費、団体保険料などの目的で、入会一時金、塾代を願っています。

●指導者

▼英語コース 渋谷とみ

▼数学コース 船山嘉実

●説明会日時 4月2日（土）

（小学生英会話コース10時～）

（英検チャレンジコース10時30分～）

（数学コース11時～）

※対象、時間、塾代等につきましてはお問い合わせいただくか、左記コードよりご確認ください。

【問い合わせ】

渋谷 とみ

☎090-3529-2679

船山 嘉実

☎070-6948-8793



QRコード

町営住宅

入居者を募集します

《町営住宅》

住宅に困っている方向けに整備した住宅の入居者を募集します。

▼神明アパート

●所在地 白鷹町大字鮎貝2468-10

●募集戸数 1戸

●住宅形式 6+6+4.5畳+台所+浴室

●家賃 所得額等により月額1万6500円～3万5600円

●入居資格 次の全てを満たすこと

①住宅困窮者であること

②入居世帯の収入が公営住宅法の基準以下であること

③原則として同居する親族がいること

④暴力団関係者ではないこと

●申し込みに必要な書類

入居者全員の所得がわかる書類（源泉徴収票の写しなど）、個人番号が確認できる書類、本人確認書類など（詳しくはお問い合わせください。）を準備の上、建設課管理係までお申し込みください。

●募集期間 3月15日（火）～

31日（木）午後5時まで

※土日祝日を除く

●入居者の決定 4月中旬

●入居可能時期 4月下旬

●敷金 家賃の3カ月分

【申し込み・問い合わせ】

建設課管理係

お問い合わせ先はコチラ／白鷹町鮎貝7193番地 TEL 87-1336

黒澤建設株式会社またはハローワークへ

高級食パン専門店オープニングスタッフ  
追加大募集

7時～17時まで土日祝含む完全シフト制

家事の合間やスキマ時間を有効活用1日4時間～OK！週5日程度 ※曜日時間相談  
お子様の急病や学校行事、ご家庭の急用でお休みなどの配慮可能ですので心配なく働けます！  
「やる気」「お人柄」「長く勤めていただける方」随時時給アップいたします！制服貸与◇Wワークも歓迎



パートさんアルバイトさん

休日希望日考慮可能／昇給有

■ ■ ■ 時給 ■ ■ ■

8時～17時 870円～1000円

早朝～8時 1100円～

■ ■ ■ 手当 ■ ■ ■

土日祝

8時～17時 時給50円UP!



☎85-6140

### 県営住宅 入居者を募集します

#### 《白鷹アパート》

●所在地 白鷹町大字荒砥乙1  
482-1

#### ●住宅区分および募集戸数

・一般用 1戸（倍率優遇有り）

●住宅形式 6+6+4.5+DK

●家賃 所得額等により月額1万2600円～2万4800円

#### 《あらとアパート1号》

●所在地 白鷹町大字荒砥乙7  
25-1

#### ●住宅区分および募集戸数

・一般用 2戸（倍率優遇有り）

●住宅形式 8+6+6+DK

●家賃 所得額等により月額2万3700円～4万6600円

#### 《共通》

●敷金 家賃の3カ月分

●申込資格 入居世帯の収入が公営住宅法で規定する基準以下で、県営住宅に同居する親族を有する住宅困窮者であること

●入居時期 6月上旬

●募集期間 4月11日(月)～15

日(金) 午前10時～午後5時

●受付場所 置賜総合支庁西庁舎1階 総合案内窓口

【問い合わせ】

県営住宅指定管理者(株)西王不動産置賜事務所

☎0238-24-2332

## おしらせ

### 道路上に張り出した樹木の伐採・剪定について

松くい虫等の病害虫により立ち枯れた樹木が、強風や積雪によって倒れたり枝折れすること、道路通行上の支障となる事例が発生しています。

沿道の土地所有者の皆さまには、通行車両等の安全確保のため、道路への倒木等の危険性がないよう伐採いただくか道路上に樹木が張り出さないよう剪定いただくなど、適正な管理についてご協力をお願いします。

なお、やむを得ず緊急措置として、道路管理者が通行の支障となる樹木の伐採・剪定を行い、道路通行上の安全を確保する場合がございますのでご理解をお願いします。

いします。

【問い合わせ】

▼町道に関する建設課土木係

☎85-6142

▼農免農道に関する農林課農村整備係

☎85-6127

### 「自生山菜」の放射性物質に注意してください

これから「自生山菜」の発生時期を迎えるにあたり、次の事項に留意してください。

▼「自生山菜」は、生育環境の違いにより放射性物質の濃度にばらつきがあるため、出荷前に自主検査を徹底し、安全性を確認してから出荷してください。

なお、出荷には「インターネット等による通信販売」も含まれますので、注意してください。▼特に「コシアブラ」は、過去に基準値を超える放射性物質が検出されていますので、自主検査を徹底し、安全性を確認してください。

【問い合わせ】

置賜総合支庁森林整備課普及担当 ☎0238-26-6065

### くりえいと工場の 再生品を提供します

千代田クリーンセンターくりえいと工房では、廃棄物として搬入された自転車や家具を修理再生し、無償で提供しています。置賜にお住まいの方であれば1世帯につき自転車、家具それぞれ1つまで申し込みができます。

#### ●提供品

(1回ごとの提供予定数)

・自転車 10台・家具類 5点

●応募方法 備え付けの申込用紙による

●時間 午前9時～午後4時

※日曜祝日を除く。

●料金 無料

【第1回】4・5月期

▽展示期間 4月6日(水)

～5月7日(土)

▽公開抽選 5月10日(火)

【第2回】6・7月期

▽展示期間 6月1日(水)

～7月2日(土)

▽公開抽選 7月5日(火)

【第3回】8・9月期

▽展示期間 8月3日(水)

～9月3日(土)

▽公開抽選 9月6日(火)

【第4回】10・11・12月期

▽展示期間 10月5日(水)

～12月3日(土)

▽公開抽選 12月6日(火)

#### ●注意事項

※応募する際に身分証明書(運転免許証、健康保険証等)が必要となります。

※複数の申込みがあった場合は抽選となります。

※当選した場合、当選した品目には年度中の応募はできません。

【問い合わせ】

千代田クリーンセンター 施設第2係 ☎0238-57-4004

### 国税専門官採用試験 (大学卒業程度)の案内

仙台国税局では、バイタリティーあふれる国税専門官を募集しています。国税専門官は、国の財政を支える重要な仕事を担い、税務署等において、調査・徴収・検査や指導などを行う職務のスペシャリストです。

#### ●受験資格

(1)平成4年4月2日から平成13年4月1日生まれの者

(2)平成13年4月2日以降生まれの者で次に掲げるもの

①大学を卒業した者および令和5年3月までに大学を卒業する見込みの者

②人事院が①に掲げる者と同等の資格があると認める者

●受験申込受付期間 3月18日(金)～4月4日(月)

●申込方法 国家公務員試験採用情報NAVI(<https://www.junijp.go.jp/saiyo/saiyo.html>)からお申込みください。

●第1次試験日 6月5日(日)

【問い合わせ】

仙台国税局人事第二課試験研修係  
☎022-263-1111

(内線3236)  
人事院東北事務局  
☎022-221-2022

**夢を応援基金「ひとり親家庭支援奨学金制度」奨学生募集**

一般財団法人全国母子寡婦福祉団体連合会協議会とローンソングループが力を合わせ、ひとり親家庭の生徒を給付型奨学金で応援します。標記奨学金制度について、次のとおり奨学生の募集を開始しています。

●募集数 全国400名程度(各都道府県4名)

●奨学金 月額3万円(返還不要、他の奨学金との併用可)

●対象学年 中学校3年生、高等学校(1～3年生)、高等専門学校(1～3年生)などに在籍する生徒

●応募資格 (次の①～④すべてに該当すること)

①ひとり親世帯であり就学に関して経済的に困難な生徒

②夢を実現するための意欲があり、社会貢献への積極的な姿勢のある品行方正な生徒

③全国母子寡婦福祉団体協議会加盟団体の会員、および入会を希望する方の子ども

④会員登録済みの団体代表者の推薦を受けることができる生徒

●応募締切 4月27日(水)必着

※詳細は全国母子寡婦福祉団体協議会ホームページをご覧ください。

【問い合わせ】

一般財団法人山形県母子寡婦福祉団体連合会  
☎023-633-0962

一般財団法人全国母子寡婦福祉団体協議会 事務局  
☎03-6718-4088

**山形県の最低賃金が改正されました**

●山形県最低賃金  
▼時間額：822円

▼効力発生日 令和3年10月2日

●特定(産業別)最低賃金

▼一般産業用機械・装置等製造業：時間額888円

▼電気機械器具等製造業：同872円

▼自動車・同附属品製造業：同888円

▼自動車整備業(分解整備に従事する者に限る)：同892円

▼効力発生日 令和3年12月25日

【問い合わせ】

山形労働局労働基準部賃金室  
☎023-624-8224

**「みんなのメルカリ教室」の参加者を募集します**

「メルカリ教室」とは出品の流れから、売れるためのコツを公式テキストに沿ってお伝えする、出品初心者向けの講座です。認定講師のサポートを受けながら一緒に出品体験ができるので、初めてメルカリを使われる方も安心してご参加いただけます。

●いつ 4月8日(金)、15日(金)、29日(祝・金) 午前10時～12時30分

●どこで 長井市ままの上5番3号 旧長井小学校第一校舎2F

●駐車場 市民駐車場、道の駅川のみなど長井駐車場をご利用ください。

●定員 10名

●参加料 無料

●申し込み 予約推奨(当日参加可、先着順) 電話またはWE B申込

※詳しくはメルカリ教室のHPをご確認ください。

【申し込み】

予約専用窓口  
☎03-6706-4843

【問い合わせ】

日本・アルカディア・ネットワーク株式会社  
☎0238-84-5711



**故奥村幸雄さんの著書を販売します**

奥村幸雄さんは、置賜の民俗



や郷土の俳人などを幅広く研究され、町文化財保護審議会長を務めるなど町の歴史・文化の発展にご尽力されました。この度、奥村さんの著書を販売します。

『蚕の民俗』や『瀬戸山物語―十王焼きの歴史―』、鮎貝八幡宮獅子舞や浅立諏訪神社獅子舞をあつかった小冊子もあります。一冊200円から500円程度とお求めやすくしていますので、ぜひご購入ください。

《販売について》

●場所 あゆみしる(白鷹町歴史民俗資料館) 十王2558-1

●日時 毎週金・土・日 午前9時～午後5時まで

※販売は先着順です。取り置きはしませんのでご了承ください。

【問い合わせ】

あゆみしる(白鷹町歴史民俗資料館)  
☎88-7160



# 「つどいの場」・「のどかカフェ」

## 1か月カレンダー

|     |   |   |
|-----|---|---|
| 16  | 水 |   |
| 17  | 木 | つどいの場 なないろ<br>内容：アップ（UP）体操教室 AM10：00～12：00（300円）                                |
| 18  | 金 | つどいの場 にじ 内容：「いきいき百歳体操と茶話会」<br>AM10：00～12：00（200円）                               |
| 19  | 土 | つどいの場 にじ「なないろ食堂」<br>AM11：30～PM1：30（子ども200円、大人300円）<br>未就学児は保護者同伴。アレルギー対応はできません。 |
| 20  | 日 |   |
| 21  | 月 | 祝日  |
| 22  | 火 | つどいの場 にじ 内容：茶話会<br>AM10：00～12：00（200円）  |
| 23  | 水 | ちょぼらの家「のどかカフェ」<br>PM2：00～3：30（無料）   |
| 24  | 木 | つどいの場 なないろ<br>内容：アップ（UP）体操教室 AM10：00～12：00（300円）                                |
| 25  | 金 | つどいの場 にじ 内容：「いきいき百歳体操と茶話会」<br>AM10：00～12：00（200円）                               |
| 26  | 土 |   |
| 27  | 日 |   |
| 28  | 月 | つどいの場 なないろ 内容：「ほだき教室」<br>AM10：00～12：00（300円）                                    |
| 29  | 火 | 休み  |
| 30  | 水 |   |
| 31  | 木 | つどいの場 なないろ<br>内容：アップ（UP）体操教室 AM10：00～12：00（300円）                                |
| 4/1 | 金 | 休み  |
| 2   | 土 |   |
| 3   | 日 |   |
| 4   | 月 | つどいの場 なないろ 内容：「歌って免疫力アップ」<br>AM10：00～12：00（300円）                                |
| 5   | 火 | 休み  |
| 6   | 水 |   |
| 7   | 木 | つどいの場 なないろ<br>内容：アップ（UP）体操教室 AM10：00～12：00（300円）                                |
| 8   | 金 | つどいの場 にじ（※会場変更 たんぼぼ）<br>内容：「いきいき百歳体操と茶話会」AM10：00～12：00（200円）                    |
| 9   | 土 |   |
| 10  | 日 |   |
| 11  | 月 | つどいの場 なないろ 内容：手芸<br>AM10：00～12：00（300円）   |
| 12  | 火 | つどいの場 にじ（※会場変更 たんぼぼ）<br>内容：「歌って免疫力アップ」AM10：00～12：00（300円）                       |
| 13  | 水 |   |
| 14  | 木 | つどいの場 なないろ<br>内容：アップ（UP）体操教室 AM10：00～12：00（300円）                                |
| 15  | 金 | つどいの場 にじ（※会場変更 たんぼぼ）<br>内容：「いきいき百歳体操と茶話会」AM10：00～12：00（200円）                    |

### 【各施設の所在地と問い合わせ】

- 「つどいの場 にじ」・「つどいの場 なないろ」について
  - ・つどいの場 にじ：4月より会場が変更になります。
  - ▶令和4年3月25日まで 鮎貝 3235 番地
  - ▶令和4年4月8日からたんぼぼ（鮎貝 2833 番地の1）
  - ・つどいの場 なないろ：荒砥乙 327 番地の3  
支えあう地域づくりなないろの会 ☎ 080-1815-3289
- 「のどかカフェ」について
  - ・ちょぼらの家：荒砥甲 373 番地の8  
健康福祉課地域包括支援センター係 ☎ 86-0112

## 令和4年度 文書配付計画のお知らせ

令和4年度の文書配付日は下記のとおりです。

配付日は毎月15日を基本としますが、15日が金曜日または土・日・祝日などの場合はその前後に配付します。

### ●臨時配付について

選挙が執行される場合には、選挙公報など臨時に配付をお願いする場合があります。

### 文書配付日

| 令和4年 |        | 10月  | 13日（木） |
|------|--------|------|--------|
| 4月   | 14日（木） | 11月  | 15日（火） |
| 5月   | 16日（月） | 12月  | 15日（木） |
| 6月   | 15日（水） | 令和5年 |        |
| 7月   | 14日（木） | 1月   | 16日（月） |
| 8月   | 15日（月） | 2月   | 15日（水） |
| 9月   | 15日（木） | 3月   | 15日（水） |

【問い合わせ】

白鷹町総務課 ☎ 85-6120

## 荒砥駅展示室企画展

～さくらセレクション～

4月2日（土）～4月24日（日）

（時間：午前10時～午後4時）

町内の作家さんの桜にちなんだ作品を展示いたします。町内の桜とともに桜の作品もお楽しみください。

出展：村岡 仁氏、渡辺久美氏、奥山明甫氏、尾西幸子氏、小松織物工房さん、音羽屋さん、キルトフレンズ花さん、沖田由美子氏、他

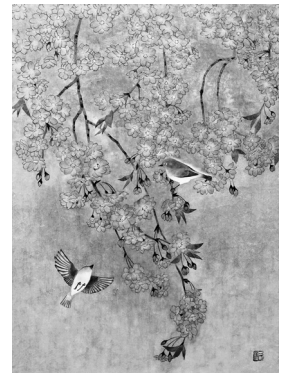

【問い合わせ】

（一社）白鷹町観光協会 ☎ 86-0086

## 4月の子育てページ

### ●母子健康手帳の交付

お母さんとお子さんの健康を守るために、妊婦さん全員に交付しています。随時交付しますが、保健師が留守の場合がありますので、事前に電話などでご連絡ください。

場 所：健康福祉センター

問い合わせ：子育て世代包括支援センター  
(健康福祉課健康推進係内) ☎86-0210

### ●乳幼児健診(会場が変更となります！)

| 期日         | 受付時間 | 健診   | 対象児                     |
|------------|------|------|-------------------------|
| 6日<br>(水)  | 午後   | 3カ月児 | 令和3年12月生まれ              |
|            |      | 9カ月児 | 令和3年6月生まれ               |
| 21日<br>(木) |      | 3歳児  | 平成30年7月16日～<br>9月10日生まれ |

会場：子育て支援センター「にこぽーと」

受付時間：個別にご案内します。

持ち物：母子健康手帳、バスタオル、交換用オムツ、問診票、その他お子さんに必要なもの

※対象の方には郵送でご案内します。

※問診票と母子健康手帳の「保護者の記録」を必ず記入しておいでください。

※お子さんが当日具合が悪かったり、1週間以内に人にうつる可能性のある病気にかかったりしたときは、事前に電話などでご連絡ください。

問い合わせ：子育て世代包括支援センター  
(健康福祉課健康推進係内) ☎86-0210

### ●マタニティママ&パパサロン(要予約)

妊娠中のママとパパで集まり、出産、子育てについてお話ししたり、学んだりするサロンです。

| 期日         | 時間                           | 対象         |
|------------|------------------------------|------------|
| 15日<br>(金) | 午前10時～11時30分<br>(受付：午前9時50分) | 妊婦さんとそのご家族 |

内 容：①ママ&パパトーク

②マタニティライフの過ごし方+お産の話

③妊娠中の栄養 など

会 場：子育て支援センター「にこぽーと」

申し込み：4月13日(水)まで

問い合わせ：子育て世代包括支援センター  
(健康福祉課健康推進係内) ☎86-0210

### ●すくすく発達相談会(要予約)

子どもの発達育に詳しい専門家(臨床心理士)による、ことばや発達などの個別相談会を開催します。

| 期日         | 時間                    | 対象                     |
|------------|-----------------------|------------------------|
| 21日<br>(木) | 午前9時～12時<br>(一人1時間程度) | 幼児から小学生程度の<br>児童とその保護者 |

会 場：健康福祉センター

申し込み・問い合わせ：子育て世代包括支援センター  
(健康福祉課健康推進係内) ☎86-0210

### ●子育て支援センター「にこぽーと」あそび広場

利用時間：午前9時30分～午後3時30分

休館日：毎週土曜日

[4月の予定]

| 期日     | 時間          | イベント        |
|--------|-------------|-------------|
| 12日(火) | 午前9時45分～11時 | 赤ちゃん広場身体測定  |
| 14日(木) | 午前9時45分～11時 | すこやか広場身体測定  |
| 21日(木) | 午前9時45分～11時 | 製作活動        |
| 28日(木) | 午前11時15分～   | 誕生会(誕生児要予約) |

※新型コロナウイルス感染症により中止になることがあります。事前にお問い合わせの上、ご参加ください。

問い合わせ：子育て支援センター「にこぽーと」

☎87-0083



### 「春よ来い…」

豆まき集会で、「節分」と「立春」の話聞いた年長児のAくん。次の日のAくんのつぶやきです。

Aくん：「先生おはよ～。今日はお別れの日だね～。」

担 任：「え！？お別れ！？誰と？まだ卒園には早いよ…」

Aくん：「だって昨日で“冬”終わりでしょ？」「冬とお別れして今日から春だよ。」

担 任：「あ～。そうだったね！」

Aくん：「まだ卒園しないよ。」

つぶやき  
さくらの保育園



## 4月の健康カレンダー

### ■白鷹町健康づくり推進員活動紹介

健康づくりのための知識や食生活を中心とした実践を学び、それを家庭・地域に広めていくことを目的に健康づくりのボランティア活動を行っています。

令和3年度は、各支部でのまな板教室、在宅介護食教室、働き世代のための生活習慣病予防の取り組みとして企業訪問、小学校での食育を学ぶ調理実習、減塩のためのみそ汁塩分測定等を行いました。

身近な家族や地域の健康を守るために私たちと一緒に活動してみませんか。



改訂版  
しらたかの食の暦  
800円 / 冊

白鷹町健康づくり  
推進員作成

販売店

観光協会、ヤマシチ商店、あゆ茶屋、パレス松風、  
どりいむ農園、図書館、八文字屋（長井市）

### 白鷹町健康づくり推進員養成講座 —2022年度受講生募集—

世代ごとの健康づくりのポイントと、テーマごとの調理実習で健康食のコツを学びます。

日程（全8回コース）

- ①9月6日（火） / 開講式
- ②9月15日（木）
- ③10月4日（火）
- ④10月18日（火）
- ⑤11月1日（火）
- ⑥11月15日（火）
- ⑦12月6日（火）
- ⑧12月20日（火） / 閉講式

時間：午前9時～正午

会場：健康福祉センター

申込：7月29日（金）〆切

※お近くの健康づくり推進員または健康福祉課健康推進係まで。

【問い合わせ】健康福祉課健康推進係

☎ 86-0210

### ●心もカラダもリフレッシュしましょう！『運動で自分磨きプログラム』

| 内容         | 日時・会場                               |
|------------|-------------------------------------|
| 昼下がりの美姿勢ヨガ | 25日(月) (午後2時30分～3時30分)中央公民館 大会議室    |
| 金曜日の筋活レッスン | 8日(金) (午後2時30分～3時30分)健康福祉センター 2階会議室 |
| 週末の体幹リセット  | 15日(金) (午後7時30分～8時30分)中央公民館 大会議室    |

◇参加費：無料◇定員：各回20名。事前の申し込みが必要です。

【問い合わせ】健康福祉課健康推進係 ☎ 86-0210

## 4月の窓口延長・相談日・開催日

### ●窓口業務時間延長（午後7時まで）

毎週月曜日（祝日の場合は翌開庁日）

### ●弁護士相談

日時：6日（水）午後2時10分～4時10分

場所：老人福祉センター「八乙女荘」

※相談日の前々日午後5時までにご予約ください。

問い合わせ：白鷹町社会福祉協議会 ☎ 86-0150

### ●婚活応援室

日時：毎週火曜日 午後1時30分～8時

会場：「K's space」（山口・喜多楼となり）

問い合わせ：健康福祉課子育て支援係 ☎ 86-0212

### ●農業委員会

総会開催日：25日（月）午後3時～

受付締切日：8日（金）

問い合わせ：農業委員会農地調整係 ☎ 85-6128

### ●山形県救急電話相談

小児救急（15歳未満）：

プッシュ回線・携帯電話#8000、ダイヤル回線・IP電話・PHS 023-633-0299

大人の救急（15歳以上）：

プッシュ回線・携帯電話#8500、ダイヤル回線・IP電話・PHS 023-633-0799

日時：毎日午後7時～翌朝8時

● 小林東雲 墨絵の宇宙へ

— 墨韻を訪ねて

《パスポート適用事業》

▼いつ 4月13日(水)～

5月22日(日)

午前9時～午後7時

▼どこで ギャラリー

▼休館日 月曜日

▼観覧料 一般個人500円、

大学生・高校生200円、

中学生以下 無料

日本の水墨画を牽引し、海外でも高く評価される小林東雲の展覧会です。作品制作は勿論、水墨画の普及や保護活動も精力的に行う小林が主催

する「国際公募展美は国境を越えて」で展示した世界の墨絵と子どもたちの絵画も展示いたします。



▲小林東雲氏

河村尚子 ピアノリサイタル

シューベルト企画 - 第1回 -

(C) Marco Borggreve



2022. 3/20日 15:00 開演 (14:30 開場)

4/1 より発売

AYu:M 年間パスポート

年会費 2,000円(税込) で3つの特典

特典1

観覧料 200 円のギャラリー展示は 無料 (回数無制限)

特典2

観覧料 201 円以上のギャラリー展示 は 200円引き (団体割引との併用は不可)

特典3

ホールの有料イベントは チケット料金を 500円引き (会場での本パスポート提示により 500 円を返金)

あゆーむ事務局までお申し込みください

- ※ 有効期限：毎年4月1日～翌年3月31日
- ※ パスポート登録者本人のみ有効
- ※ あゆーむが主催・共催する事業に限ります
- ※ あゆーむカレッジの事業(うたごえ喫茶・アートキッズ団など)は適用外です

白鷹町文化交流センターAYu:M

[TEL] 85-9071 [FAX] 85-9072

[E-mail] shirataka@ayu-m.jp

[URL] http://www.ayu-m.jp/

[開館時間]

午前9時～午後5時 (4月から午後7時閉館)

※夜間のご予約がある場合は午後10時まで(ギャラリーを除く)

令和4年4月までの休館日

3/22(火)・28(月)

4/4(月)・11(月)・18(月)・25(月)



あゆーむ アートキッズ団 作品展

3月26日(土)～

4月3日(日)

「入場無料」

白鷹町総合型地域 スポーツクラブ通信

RO\*KUを楽しもう

Vol.116

「令和4年度会員募集！」事務局で入会受付を行います。

◆新規教室を開催します!

◎キッズダンス教室

リズムに合わせて楽しもう!

▼いつ 第2月曜日 午後7時～8時

▼場所 武道館

▼対象 小学1年生～2年生

◆講師 菅原 陽子 氏

◎フィットネス教室

運動不足を解消しよう!

▼いつ 第2月曜日 午後7時～8時

▼場所 武道館

▼対象 大人の方

◆講師 今野 陽介 氏

※キッズダンス教室と同時開催になりますので、送迎の方も、ぜひご参加ください!

◎ゆるトレ教室

各週違ったメニューで、楽しみながら運動習慣づくりをしよう!

▼いつ 場所・対象

◆毎週水曜日 午後7時30分～8時30分

(第2水曜日のみ 午前10時～11時)

◆武道館(第1水曜日のみ 金鐘寺)

◆大人の方

◆講師 菅野 信也 氏

梅津 順子氏 樋口 あゆみ氏

◆定期教室に参加しよう!

◎リラクゼーションヨガ教室

▼いつ 毎月第2、4木曜日

午後7時30分～8時30分

▼場所 武道館

▼対象 大人の方

◎セルフ整体教室

◆毎週月曜日(午後の教室)

午後1時30分～2時30分

◆毎週金曜日(午前の教室)

午前9時30分～10時30分

※月曜か金曜どちらかを選んで申込みください。(各曜日7名程度)

(どちらも同じ内容になります。)

▼場所 武道館

▼対象 大人の方

◎走りっかクラブ

▼いつ 毎週月、水曜日

午後6時40分～7時50分

▼場所 中央公民館 (4月)

▼対象 小学4年生以上、大人

白鷹町総合型地域スポーツクラブ

ゆめスポしらたか

「RO\*KU」

(白鷹町スポーツ協会内)

TEL.87-8988

E-mail rokku@sgic.jp

ホームページ

「ゆめスポしらたか」

で検索。または、



●ご結婚おめでとう

菅野 信也 荒砥甲  
片平 睦美 山形市

●こんにちは赤ちゃん

芳賀 蒼空 ( 顕介 瞳 ) 鮎貝  
小形 維吹 ( 匠善 香澄 ) 浅立  
福田 詩乃 ( 裕介 真紀 ) 十王  
横田 凌久 ( 直也 優子 ) 高玉  
高橋 信 ( 誠 智香 ) 鮎貝  
丸川 結 ( 和幸 深雪 ) 横田尻

●おくやみ

齋藤 昭英 (81) 鮎貝 小関 静子 (88) 荒砥乙  
大滝マサイ (90) 高岡 小林 高行 (91) 横田尻  
菅 久仁夫 (83) 山口 高野 節子 (84) 荒砥甲  
児玉 保子 (80) 山口 横山 久一 (87) 荒砥甲  
芳賀とみ子 (84) 横田尻 原田 トヨ (103) 萩野  
小形 辰雄 (58) 浅立 金田 清治 (90) 高玉  
迎田 勝吉 (73) 鮎貝

●まちの人口

(令和4年3月1日現在／( )は前月比)

- ・人口 12,976人 (▲7)
  - 男性 6,412人 (+1)
  - 女性 6,564人 (▲8)
- ・世帯数 4,706戸 (▲3)

※住民基本台帳に基づく人口です。

Editorial Note

編集後記

— 表紙の写真 —



浅立の諏訪神社では2年に1度、しめ縄が作り替えられ神社に奉納されます。原料となる稲わらを生産するところからスタートし、およそ2年の長い月日を経て制作されます。蛇の姿を模して制作された巨大しめ縄は、迫力と勇壮さがあり、担当した方々は、完成した巨大しめ縄を安堵と達成感に満ちた表情で見守っていました。伝統は継承されます。

▼記録的な大雪となった今年の冬。自宅の除雪はほぼ毎日、屋根の雪下ろしにいたっては3回ほど実施しました。ここまでの雪は、27年の間でも記憶に無いほどで、深々と降り積もる雪を見ながら「今日もかあ」と呟っていた冬でした。

まだまだ雪が残る3月ですが、少しずつ気温も上がり、春が近づいています。新型コロナウイルスの影響もありますが、今年こそは桜を囲んで花見がしたいと、少し気が早いですが、思う今日この頃です。(さくらまつりのお知らせは本紙6、7頁に掲載中です。ぜひご覧ください。)

▼広報担当として、3月号の発行でちょうど1年となりました。あっという間の1年でしたが、取材先で会う先生方や、地域の先輩方に優しく丁寧に教えていただき、ふるさとの温かさに触れた1年でもありました。ご協力いただいた皆さま、本当にありがとうございました。新年度も引き続き「広報しらたか」をよろしく願います。(こだま)

# Ambitious!

夢に向かって、熱くなれ。

## 多くの支えを力に変え みんなで創るハーモニー



「こんにちはー！よろしくお願ひします！」驚くほど元気の良いあいさつで出迎えてくれた荒砥高校吹奏楽部の皆さん。その中で今回紹介するのは、部長の松田久恵さんです。松田さんは、中学2年生の時に、荒砥高校吹奏楽部の演奏を聴き、その素晴らしさに感動と憧れを抱き同部への入部を決意しました。松田さんの担当する楽器はトロンボーンですが、曲によってはエレキベースに持ち替え、二刀流をこなす松田さん、「難しいことも多々あるが、それでもやりがいの方が大きい。」と充実感を渗ませていました。また、「現在9人という小編

成で、それぞれの楽器も異なるため、1つ1つの音を大切に演奏している。」と話してくれました。

吹奏楽部の雰囲気について聞くと、「とにかく全員仲が良く、時にはそれぞれの意見がぶつかり合うこともあるが、話し合ってみんなで解決しようとする。それぐらい全員が本気で情熱を持って吹奏楽に取り組んでいる証だと思う。」と教えてくれました。

そんな松田さんを顧問の本田礼先生は「良いこと、悪いことを忖度なしではっきりと言える生徒。演奏をより良いものになしようと、部長として一生懸命努力している。」と部長としての力を高く評価しています。

最後に今後の目標を尋ねると、「コンクールやコンテストで入賞を目指すことはもちろん、特に定期演奏会を成功させることを目標にしている。毎年協賛してくださる事業所の皆様や、卒業生の方々に、感謝の演奏を届けたい。」と今後の決意と抱負を力強く語ってくれました。

時に厳しく、時に優しく  
切磋琢磨して頑張っています！

### 所属チームの紹介

荒砥高等学校 吹奏楽部

- 活動日 平日 放課後
- 場所 音楽室
- 部員数 9名
- 顧問 本田 礼



### Profile

荒砥高校吹奏楽部 2年  
松田 久恵さん (十五)

少人数でも、圧倒的な迫力と魅力あふれる演奏をお届けします！ぜひ定期演奏会にお越しください！！  
【令和4年11月13日開催予定：長井市民文化会館】

※「Ambitious」とは、『大志を抱け（大きな望みを持って）』という意味です。