

SHIRATAKA PUBLIC RELATIONS

広報しらたか

11

Nov.2022
No.1285

心に残る
秋の山

PICK UP

フラワー長井線鮎貝駅延伸 100 周年
イベントが開催されます

..... P 2

令和3年度決算について

..... P 4~6

タウンニュース（芸術祭・地区対抗駅伝）

..... P 8~9

安全・安心な冬を過ごすために

..... P 16~17

フラワー長井線鉄道鮎貝駅 延伸 100 周年 イベント



12月11日(日)は、フラワー長井線が走る鉄道が、
鮎貝駅まで延伸してから100周年!!
みんなで100周年を祝いましょう!

■日時

令和4年12月11日(日)

■会場

鮎貝駅(メイン会場)・蚕桑駅

■イベント内容(予定)

- ・午前11時～午後5時30分 四季の郷マルシェによるキッチンカー&飲食店等の出展
- ・午後5時～ 記念セレモニー
- ・午後5時15分～ 蚕桑小・鮎貝小児童のLEDメッセージキャンドル&100周年記念イルミネーション点灯式
- ・花火の打ち上げ 午後5時24分鮎貝駅発 → 午後5時28分蚕桑駅着
午後5時54分蚕桑駅発 → 午後5時59分鮎貝駅着

★列車運行中、鮎貝駅近くで花火を打ち上げます!

列車に乗りながら花火を見よう!!

※詳細はチラシ等でお知らせいたします。

【問い合わせ】 企画政策課企画調整係 ☎85-6123



しらたかグルメをみんなでお食べて
スタンプポン!



2022年11月18日(金)

~2023年2月28日(火)

500円で **1** スタンプ!

15 スタンプ
先着 500 名様
オリジナルエコバッグ



30 スタンプ
先着 500 名様
〔抽せんでその場で当たる〕
パレス松風ペア宿泊券 [1名様]
米沢牛 5,000 円分商品券 [10名様]
加茂川酒造純米酒 [10名様]



写真はイメージです。

赤すももわいん [5 名様] 選べる 7 種類 SHIRATAKA ビッグトート [474 名様]

景品引換場所 ● 荒砥駅観光協会売店「紅の里SHOP」

引換期間 ● 2022年12月19日(月)~2023年3月6日(月) 平日... 9:00~17:00 (12/29~1/3を除く)
土日祝10:00~16:00

グルメスタンプカードは、参加店でお配りしています。

〔蚕桑〕takadama-izakaya あん、中華料理 喜多楼 〔鮎貝〕割烹 あかさか、あけぼの、
鬼がらし白鷹店、柏屋商店、熊屋、353KUROGAMO、割烹 ひさご 〔荒砥〕あづま屋、
あゆ茶屋、イタリア料理 SIATTACA、木林森カフェ・B&B、中華料理 蔵、四季の花、割烹 旬彩、
十割そば 紅五郎、割烹 志ん月、寿し 飛鳥井、寿し和、舟越そばや、まつのや、らーめん鷹華楼
〔十王〕廣東、ラーメン定食てんまる、鷹野湯温泉 パレス松風 〔東根〕しだ食堂、千利庵、
そばきり八寸、土里夢工房 宝思そば、中華料理 四ツ葉、ハイラーメンデス 広野店

白鷹町の決算概要報告



一般会計

歳入

107億383万円

歳出

96億6,376万円

一般会計の歳入決算額（税金など町へ入ってきたお金）は107億383万円で前年度に比べ2億7,187万円（2.5%）減、歳出決算額（町が使ったお金）は96億6,376万円で前年度に比べ、4億5,628万円（4.5%）減となりました。歳入歳出差引は10億4,007万円、翌年度へ繰り越した事業に充てるべき財源を控除した実質収支は8億9,369万円となりました。

¥

グラフで見る一般会計（歳入・歳出）

歳入決算額 107億383万円

前年度比2億7,187万円減（2.5%減）

歳出決算額 96億6,376万円

前年度比4億5,628万円減（4.5%減）



※地方財政状況調査による区分により集計しています。

※項目ごとに四捨五入しているため合計などが一致しないところがあります。



特別会計と公営企業会計

特別会計			
会計名	歳入	歳出	差引
十王財産区	374万円	26万円	347万円
下水道	4億3,802万円	4億1,232万円	2,570万円
国民健康保険	15億5,524万円	14億8,990万円	6,534万円
農業集落排水	1億5,782万円	1億5,133万円	648万円
介護保険	16億8,218万円	16億495万円	7,723万円
後期高齢者医療	1億6,455万円	1億6,164万円	290万円

公営企業会計			
事業名	歳入	歳出	差引
水道事業(収益的収支)	3億2,764万円	2億8,575万円	4,190万円
水道事業(資本的収支)	1,605万円	1億6,883万円	▲1億5,278万円
病院事業(収益的収支)	12億2,692万円	11億9,339万円	3,354万円
病院事業(資本的収支)	2,175万円	1億2,276万円	▲1億101万円

※万円未満端数調整

財政状況について

積立基金の残高

基金とは、貯金にあたるものです。大規模な災害等に備えて積み立てる財政調整基金や公共施設の整備等へ活用するために備えた公共施設整備基金、ふるさと納税制度を利用し、町へ寄附をいただいたお金を積み立てたふるさと応援基金などがあります。

令和3年度基金残高	32億 84万円
財政調整基金	10億 594万円
減債基金	7億 752万円
公共施設整備基金	6億1,361万円
福祉振興基金	1億2,628万円
ふるさと応援基金	5,416万円
その他の基金	6億9,333万円

●基金残高の推移

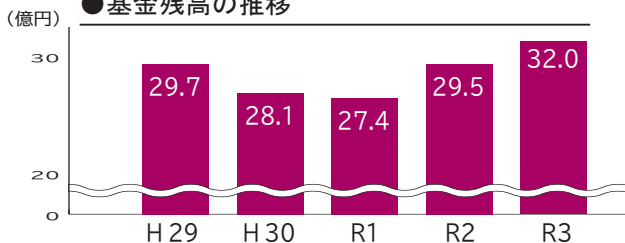

町債残高の推移と実質の負担額

町債とは町の借金のことで、令和3年度末の町債残高は119億1,693万円となりました。借金の返済金に対して地方交付税により国から配分される収入を差し引いた実質の負担額は約31億円(約26.3%)となりました。

令和3年度町債残高	119億1,693万円
過疎対策債	64億8,197万円
臨時財政対策債	27億 943万円
その他町債	27億2,554万円

●町債残高の推移と実質の負担額

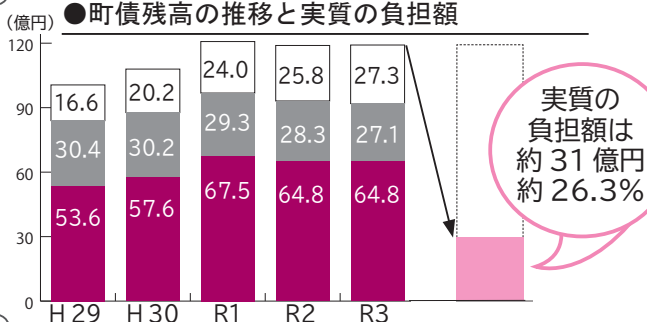

自治体の財政状況を判断する「健全化判断比率」は全て早期健全化基準を下回っており良好な状態です。

引き続き健全な財政運営に取り組んでまいります。

公営企業における資金不足比率はなし

水道、町立病院、下水道、農業集落排水の全会計について、資金不足比率は発生していないため比率はありません。

健全化判断比率の4つの指標は良好

指標	白鷹町	早期健全化基準(※)
実質赤字比率 一般会計を中心とした赤字の割合	赤字なし	14.85%
連結実質赤字比率 一般会計、特別会計、公営企業会計を合わせた赤字の割合	赤字なし	19.85%
実質公債費比率 年間の借金返済額の割合	9.3%	25.0%
将来負担比率 将来負担となる借金の割合	38.8%	350.0%

(※)この数値を上回ると健全化への取組が必要になります。

■ 過疎債
■ 臨時財政対策債
■ 実質負担見込額
□ その他町債

※過疎対策事業債：過疎地域に指定された団体が発行できる地方債。返済金の7割が地方交付税により措置される。
※臨時財政対策債：国の財源不足を補うための地方債。返済金の全額が地方交付税により措置される。

令和3年度は、このように
お金が使われました！



歳出を町民一人あたりで見ると

総額 74 万 7,795 円 (前年比 ▲ 2 万 1,497 円)

※町民一人あたりの金額は、令和4年3月31日現在の町の住民基本台帳人口1万2,923人で割ったものです。

民生費 使われたお金…22億7,652万円

子育て支援として町独自の第3子以降の保育料、副食費無償化による子育て環境の充実を図ったほか、令和4年度からの全世代での保育料無償化に向け、条例改正及び制度の周知等に取り組みました。また高齢者福祉事業として地域住民が主体となり地域課題等の解決に結びつけるための仕組みづくりの支援や障がい福祉サービスの提供などを行いました。



総務費 使われたお金…12億6,930万円

地区コミュニティセンターを核とした地域づくりの支援やデマンドタクシーの公立置賜総合病院までの町外延伸便と荒砥・鮎貝市街地の循環便を組み合わせた新たな実証実験など、より暮らしやすいまちづくりを進めました。また、デジタル化・オンライン化に対応するため「白鷹町ICT推進方針」を策定しました。



土木費 使われたお金…10億7,016万円

町道や橋梁の長寿命化工事や河川の支障木の撤去など重要インフラの安全確保を行うとともに、定住促進・転出抑制に向けた対策を強化するため新たな子育て支援住宅の整備(4棟)を行いました。



公債費 使われたお金…10億6,242万円

建設事業などを行うために借り入れたお金の返済を行いました。

衛生費 使われたお金…8億5,749万円

新型コロナウイルスワクチン接種の実施や健康寿命の延伸にむけた健康診査の受診率向上へ取り組んだほか、母子保健事業において3歳児を対象とした眼科健診を実施し、お子さんの弱視等の眼科異常の早期発見を図るなど新たな取組を行いました。また、地球温暖化防止の取組として脱炭素社会の実現に向けた「ゼロカーボンシティ宣言」を行い2050年二酸化炭素排出量実質ゼロに取り組むことを表明しました。



災害復旧費 使われたお金…7億3,960万円

令和2年7月豪雨災害により被災した道路や河川などの復旧工事を行いました。

教育費 使われたお金…7億3,373万円

ICT支援員の配置による授業支援などデジタル学習環境の充実を図るほか、老朽化した学校施設の改修等を行いました。また、歴史民俗資料館「あゆみしる」をプレオープンするなど生涯学習、文化振興に取り組みました。



農林水産業費 使われたお金…6億2,744万円

コロナ禍における米価の大幅下落対応として、稲作農家の次期作へ対する緊急支援を実施したほか、農家所得の向上を目的とした産地づくりの推進、増加する有害鳥獣被害対策としてデジタル技術を活用した捕獲罠の設置などの支援を行いました。また、木材利用の拡大に向け、取組の指針となる「白鷹町森林とつながる暮らしビジョン」等の計画づくりに取り組みました。



商工費 使われたお金…4億7,249万円

コロナ禍における経済対策として全町民への地域応援券の配布や飲食店のテイクアウト等に対する助成、事業継続に係る支援を行いました。また中山地区に約1haの大紅花畑を整備し、更なる紅花の生産振興と観光振興に取り組みました。

消防費 使われたお金…4億2,431万円

消防団員の報酬引き上げ等による処遇改善や、副団長を2名体制にするなど組織強化を行ったほか、自主防災組織を対象に防災訓練等に対する支援を行いました。



その他 使われたお金…1億3,031万円

企業における従業員の正社員化に向けた支援を行ったほか、議会運営に必要な経費を支出しました。

ふるさと
わたしは“白鷹町”で働いています。



丸ト建設株式会社

たくま
大宮 拓真さん（荒砥乙・23歳）

ふるさと白鷹町に貢献したいという思いで、専門学校で建築の基礎を学び弊社に入社しました。担当している業務は住宅の建築を主に、コンクリート打設や内装など総合的に業務を行っています。業務の性質上、危険と隣り合わせのため、まずは安全第一で常に緊張感を持ちながら業務にあたっています。

住宅の施工にあたり、お客様の一生ものを制作していることを心に刻みながら、当たり前のことを徹底し、丁寧な作業を心がけています。完成した住宅などをお客様に喜んでいただけることが仕事のやりがいにもつながり、ものづくりの楽しさも実感しています。

今後は、仕事をできる限り覚えながら、後輩のいい見本となり、頼れる先輩を目指し日々努力して、業務にあたっていきたいと思っています。



最近
は休日
のラ
ーメ
ン屋
巡
りに
ハマ
って
いま
す！

企業データ

■丸ト建設株式会社（白鷹町大字鮎貝 54）

【事業内容】建築設計施工、一般土木施工、製材業

【従業員数】23人

【問い合わせ】

☎ 85-2515



企業ホームページ



あゆみしる

白鷹町歴史民俗資料館

物 話
つむぐ
みんな
で

白鷹町大字十王

2558 番地 1

☎ 88-7160

開館日：金・土・日

時 間：9時～17時

11月は「東北文化の日」イベント開催期間。あゆみしるは無料開館しています。「東北文化の日」とは、東北6県と仙台市が一体となって東北の文化を発信し、多くの方にその文化に親しんでいただくことと実施されているものです。「東北文化の日」である10月最終の土日から約1ヶ月間を中心として、博物館・美術館などの無料（割引）展示や、イベントが企画されています。他所の文化を知るほど、郷土の文化の特徴が見えてきます。ぜひこの機会に、東北の特色ある文化に触れてみてはいかがでしょうか。

さて、12月も近づき、年末年始はお餅を食べる機会が増えますね。あゆみしるでは、米をテーマにした企画展を行います。どのような場面で米を食べてきたのか、行事、古文書から見ていきます。また、民具では選別にスポットを当て、粳を玄米にし、粳穀と玄米を分ける方法などを臼や杵、万石通などを使って説明します。

粳をふんだんに使ってできるこの体験展示は、2年間民具を使ったあゆみしるだからこそできることです。新米の美味しい季節、昔のお米についてご覧ください。

◆企画展

開 期：12月9日（金）～3月12日（日）

入館料：一般 200 円、中学生以下無料



「米通帳」 教委蔵



芸で人々を魅了 第52回白鷹町芸術祭が開催

10月28日から30日の3日間、白鷹町文化交流センターあゆむで第52回白鷹町芸術祭が開催されました。今年も感染症対策を徹底した形で、各ステージ発表が行われました。

音楽・公演部門では、荒砥高等学校吹奏楽部による見事な演奏、小学生によるよさこいソーラン、さらには白鷹町少年少女合唱団の美しいハーモニーが会場を包み込みました。また、白鷹高等専修学校の生徒によるファッションショーが今年も開催され、素晴らしいステージパフォーマンスで日々の成果を発揮し、観るものを惹きつけました。



荒砥小学校



荒砥高校吹奏楽部



白鷹町少年少女合唱団



展示



鮎貝小学校

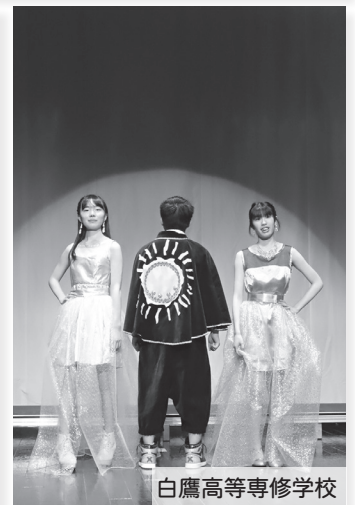

白鷹高等専修学校



展示

茶席



自分らしさを大切に 東根小学校人権教室を開催



10月6日、白鷹町人権擁護委員による人権教室が東根小学校で開催されました。

あいさつでは、鈴木和夫委員から「誰もがみんな幸せになるために生まれてきました。自分自身も、お友達もみんな幸せになる権利があります。」とあいさつ。

人権教室では、紙芝居『白い魚とサメの子』が朗読され、「仲間とは…仲間と同じになることではなく、ありのままの自分を認めてもらうこと。自分らしさを大切にしてほしい。」という内容に児童たちは自分と照らし合わせながら聞き入っていました。今回の人権教室は、改めて自分らしさ、命の尊さや大切さを考える機会となりました。



自分を見つめ直す機会になりました



東根チームが悲願の初優勝 白鷹町誕生 68 周年記念地区対抗駅伝競走大会

町誕生 68 周年記念地区対抗駅伝競走大会は 10 月 9 日、スポーツ公園を中心とした周回コース 10 区間を結ぶ総距離 18.8 キロの新コースで、4 年ぶりに開催されました。

レースは序盤、各地区選手の力走で順位が目まぐるしく変わる展開。そんな中、5 区で東根チームの船山大輝選手が区間賞の圧巻の走りでチームを 1 位に押し上げると、各選手が盤石の走りを見せ、その後は一度もトップを譲ることなくゴールへ勢いよく飛び込み、優勝のゴールテープを切りました。東根チームの優勝は地区対抗駅伝が始まって以来初めてのことで、選手、関係者、そして東根地区にとっても大変喜ばしい結果に、歓喜の瞬間となりました。

4 年ぶりの開催となった地区対抗駅伝でしたが、それぞれの地区が 1 本の襷に思いをこめ、各選手の素晴らしい走りで、盛り上がりを見せた大会となりました。各地区の誇りをかけた戦いは、来年へと引き継がれます。

●大会結果

順位	地区	タイム
1位	東根	1時間 10 分 03 秒
2位	荒砥	1時間 10 分 58 秒
3位	十王	1時間 11 分 20 秒
4位	蚕桑	1時間 12 分 08 秒
5位	鮎貝	1時間 12 分 57 秒
6位	鷹山	1時間 18 分 41 秒



●各区分 区間賞一覧

区分	距離 (キロ)	走者 (チーム)	タイム
1	1.4	竹田 圭吾 (荒砥)	5分21秒
2	1.6	竹田実乃里 (荒砥)	6分17秒
3	1.7	金子 凜音 (蚕桑) 中村 璃楽 (鮎貝)	5分59秒
4	2.6	渡部 功将 (蚕桑)	8分49秒
5	2.1	船山 大輝 (東根)	7分02秒
6	2.2	佐藤 聖悟 (鮎貝)	7分45秒
7	0.8	鈴木 心陽 (東根)	2分34秒
8	1.7	中川 大嗣 (蚕桑)	5分48秒
9	2.6	山口 広起 (荒砥)	9分57秒
10	2.1	鈴木 亮太 (十王)	6分40秒



地域林業復興に向けた架け橋として 記念植樹を実施

10 月 22 日に、町営スキー場にて「デロイト トーマツグループ Ethics (エシクス) の森 記念植樹」を開催いたしました。当日は町内外より約 40 名の方が参加し、鷹山地区コミュニティセンター建設のため伐採した町営スキー場付近の林地に約 700 本のスギ苗を植樹いたしました。

町ではこれまで、緑の循環システム構築を実践し、森林・林業・木材産業の活性化を図ってきました。今回はその取り組みに共感されたデロイト トーマツ グループ (ボード議長 永山晴子) 様より植林のお話を頂戴し、おきたま林業株式会社 (那須正代表取締役) 様の協力のもと本植樹が実現したものです。



記念植樹看板の前に参加者で記念撮影
植樹に使用した最新の苗植え機械 (右上)

電力・ガス・食料品等価格高騰緊急支援給付金について

【問い合わせ】 健康福祉課福祉係 ☎ 86-0111

電力・ガス・食料品等の価格高騰による負担増を踏まえ、特に家計への影響が大きい住民税非課税世帯等に対し「電力・ガス・食料品等価格高騰緊急支援給付金」を支給します。

●**給付金の支給額**：1世帯あたり5万円（住民税非課税世帯、家計急変世帯のどちらか1回限り）

●**給付金の支給時期**：町が確認書（または申請書）を受理した日から3週間後が目安です。

I-1 支給の対象（非課税世帯）

令和4年9月30日において白鷹町に住民登録（住民票）があり、世帯全員の令和4年度住民税均等割が非課税の世帯。

※世帯の全員が、住民税が課されている他の親族等の扶養を受けている場合は、対象となりません。

I-2 手続き方法（非課税世帯）

世帯の状況により、手続き方法が異なりますが、該当すると思われる世帯には、案内を順次お送りします。

世帯の区分	対象となる世帯、手続き方法
①「支給のお知らせ」が届く世帯	対象) 令和4年度の住民税非課税世帯等臨時特別給付金を受給し、令和4年6月2日から9月30日までに転入した者がいない世帯 手続き) 該当する世帯の世帯主あてに、11月中旬より「支給のお知らせ」をお送りします。 ・「支給のお知らせ」の内容に変更がない場合は、12月初旬（予定）に振り込みます。 内容に変更がある場合は、同封している変更等の書類を11月22日（必着）までに返送してください。
②「確認書（申請書）」が届く世帯	対象) 令和4年度「市町村民税均等割が非課税」の世帯で、①以外の世帯 手続き) 該当する世帯の世帯主あてに、11月下旬より「確認書」をお送りします。 ・必要事項を記入し、同封の返信用封筒で返送してください。12月中旬（予定）より、順次振り込みます。
③「申請書」の提出が必要な世帯	対象) 住民税非課税世帯等臨時特別給付金を白鷹町から受給していない、かつ、世帯の中に令和4年1月2日から9月30日までに町外から転入した方がいる世帯 手続き) 該当する可能性がある世帯には、「申請書」をお送りします。必要事項を記入し、必要書類を添付のうえ、同封の返信用封筒で返送してください。確認後、順次振り込みます。

II-1 支給の対象（家計急変世帯）

令和4年度住民税非課税世帯以外で、予期せぬ収入の減少により令和4年1月以降収入が減少し、世帯全員の年収見込額が住民税非課税相当となった世帯（申請時点で白鷹町に住民票があること）

※住民税非課税相当とは、世帯員全員のそれぞれの年収見込額が市町村民税均等割非課税水準以下であることを指します。

年収見込額＝令和4年1月以降の任意の1か月収入×12倍

※住民税非課税となる年間給与と収入の目安（一例）

単身の場合：95万円以下、扶養親族（子1人）を扶養している場合138万円以下

※定年退職による収入の減少、年金が支給されない月や事業活動に季節性があるもの等の通常収入が得られない月での申請は該当しません。

※世帯の全員が、住民税が課されている他の親族等の扶養を受けている場合は、対象となりません。

II-2 手続き方法（家計急変世帯） 【お問い合わせ】 健康福祉課福祉係 ☎86-0111

該当する月の給与明細等、家計急変の状況がわかるものをご準備いただき、お電話にてご相談ください。

●**確認書・申請書の提出期限** 令和5年2月17日（金）まで（必着）

●その他

・DVを理由に避難している方や里親に委託された児童で、給付金を受け取ることができる場合がありますので、お問い合わせください。

・確認書や申請書の内容が誤っている場合は、給付金の返還を求める場合があります。また、意図的に虚偽の確認をしたり、予期せず家計が急変し収入が減少したわけではないにもかかわらず、給付金を受給した場合は詐欺罪に問われることがあります。

【注意！！】 価格高騰緊急支援給付金に関する「特殊詐欺」や「個人情報の詐取」にご注意ください！

使用済みの小型家電を無料回収します

11/26[±]
AM
10時～12時

回収された小型家電は破碎・選別などを経て、鉄・アルミ・金・銀・銅・レアメタルなどに再資源化されます。下記の「回収品目一覧」に「R」があるものはリユース（再利用）する場合がございます。※個人情報が無いものに限ります。

- 新型コロナウイルス感染症対策のため、マスク着用でご来場ください。
- 新型コロナウイルス感染症の状況、天候等により急な中止となる場合もございます。
- 1台ずつご案内しますので、係員の指示に従ってください。
- 車から荷物を降ろす作業は各自行ってください。

●注意事項

- ・個人情報が含まれるものはデータを消去してください。
- ・電池、インク、テープ、ディスクなどは外してください。
- ・スピーカー単体は対象外です。
- ・木製部分の多いものは対象外です。
- ・キーボード、マウス、テンキーは回収しません。（不燃ごみに出してください。）
- ・使い捨てカメラやポラロイドカメラは対象外です。
- ・CRTモニターは有料（1台につき税込3,300円）で回収します。釣銭のいらないようにご用意ください。

●場 所 白鷹町役場 駐車場

●回収品目 下記のとおり（下記の品以外は回収しません）

●回収方法 直接ご持参ください。

【問い合わせ】

美しい郷づくり推進会議・白鷹ごみゼロの日実行委員会
（事務局：町民課くらし環境係 ☎ 85-6131）

今回古着回収はいたしません。ご了承ください。



回収品目一覧

通信機械器具	電子機械器具	カー用品
電話機（ダイヤル式除く）	ラジオ	カーナビゲーションシステム
ファクシミリ	ビデオテープレコーダー	カーカラーテレビ
携帯電話・スマートフォン	DVD プレーヤー、HDD レコーダー	カー DVD
公衆用 PHS	BD プレーヤー、HDD レコーダー	カーステレオ
パソコン類	プロジェクター	カー CD
デスクトップ型パソコン本体	デジタルオーディオプレーヤー （フラッシュメモリ、HDD）	カー MD
ノート型パソコン	テープレコーダー	カーアンプ
モニター 一体型パソコン	MD プレーヤー	カーチューナー
液晶モニター R	CD プレーヤー	カーラジオ
タブレット	IC レコーダー	VICSユニット
ワープロ	チューナー、アンプ （ギター、ベースアンプは不可）	ETC車載ユニット
インクジェットプリンター R	CD ラジカセ （スピーカー一体型コンポ）	鉛バッテリー（車、バイク、農機具等）
フォトプリンター	電子書籍、電子辞書	ゲーム機
USBメモリ	カメラ	据置型ゲーム機
メモリーカード	デジタルカメラ	携帯型ゲーム機
ハードディスク	ビデオカメラ	ミニ電子ゲーム機
基盤	スチールカメラ	ゲーム機用コントローラー
ハブ、ルーター等周辺機器	一眼レフカメラ R	カセット型ソフト
その他付属品	フィルムカメラ R	TV チューナー関連
ケーブル		地上デジタルチューナー
充電器		CS デジタルチューナー
アダプター		BS / CS アンテナ
プラグ、ジャック		ケーブルテレビ STB

■要介護(要支援)認定を受けていらっしゃる方へ 税申告用認定書について

所得税および町県民税の年末調整や確定申告の際に提出する「障害者控除」および「特別障害者控除」用の認定書を交付します。

認定書は、令和4年分の所得税、令和5年分の住民税の申告にのみ使用できます。

●対象 昭和33年1月1日以前に生まれた方で、令和4年12月31日現在(令和4年中に亡くなられた方)については亡くなられた日現在)要介護(要

支援)認定を受けており、障がい程度が一定以上の方。

※認定基準など、詳しくは介護保険係へお問い合わせください。(町ホームページにも掲載しています。)

※障害者手帳などで控除を受けられる方は、申請の必要はありません。

【申請・問い合わせ】

健康福祉課介護保険係
☎86-0213

■人権なんでも相談所を開設します

人権相談委員が、夫婦・家族間のいざいざ、高齢者・子どもの虐待、相続問題などのさまざまな問題について、皆さんからの相談に応じます。相談は無料で秘密は固く守られますので、お気軽にご相談ください。

●いつ 12月9日(金)

午前9時から11時30分

●どこ 中央公民館

会議室A・B



【申し込み・問い合わせ】

町民課くらし環境係
☎85-6131

子育て支援住宅入居者を募集します

子育て世帯が安心して生み育てやすい環境作りのために整備した住宅の入居者を募集します。

- 所在地：白鷹町大字鮎貝7341番地
- 募集戸数：2戸（白鷹町外在住者向け）
・2戸のうち、1戸は令和3年度竣工、1戸は平成22年度竣工
- 住宅形式：寝室2部屋＋リビングダイニングキッチン＋浴室
- 家賃
・2子までを扶養する世帯…35,000円
・3子以上を扶養する世帯…30,000円
- 入居資格：次のすべてを満たすこと
 - ①子を持つ夫婦世帯で、お子さんが現在小学校就学前であること（1人以上）
 - ②公営住宅法で定める基準に準じ、世帯の月額所得の合計が313,000円を超えないこと
 - ③自らが居住するために住居を必要としていること
 - ④市町村民税を滞納していないこと
 - ⑤暴力団関係者ではないこと

【申込・問い合わせ】建設課管理係 ☎85-6140

- 期限付入所：1番下のお子さんが小学校を卒業する年の3月31日まで入居できます。
- 申し込みに必要な書類
入居者全員の所得がわかる書類（源泉徴収票の写しなど）、住民票謄本、入居予定者全員の最新の市町村民税納税証明書をご準備のうえ、建設課管理係までお申し込みください。
- その他：申込者多数の場合は抽選により決定します。
- 募集期間：11月15日(火)～11月30日(水)
午後5時まで ※土日祝日を除く
- 入居者の決定：12月下旬
- 入居可能時期：令和5年1月上旬
- 敷金：家賃の3ヶ月分



～ 新型コロナワクチン接種情報 ～

■【オミクロン株対応】コロナワクチン接種について

11月17日(木)～12月20日(火)の期間で実施いたします。

※高齢者以外の方は、11月25日から開始します。

※詳細は町ホームページまたは下記お問い合わせまでお願いします。

予約期間：WEB 11月22日(火)午前9時～11月28日(月)午後5時
(電話予約は22日、24日 午前9時から午後5時)



ホームページ
QRコード

健康福祉課健康推進係【受付時間：月～金(祝日を除く)午前8時30分～午後5時15分】

☎ 0120-567-034 (フリーダイヤル) または ☎ 0238-86-0210

「マイナンバーカード」受け取り・申請について 日曜日に開庁します！

マイナンバーカードの申請・受取のために、下記の日程で役場窓口を開庁します。

	開庁日(日曜日)	予約時間
令和4年12月	4日・11日・25日	【午前の部】 午前9時～11時30分
令和5年1月	8日・15日・29日	【午後の部】 午後1時～3時
令和5年2月	5日・12日・26日	



予約
QRコード

※休日の手続きには必ず**予約**が必要です。開庁日の前々日(金曜日)の午後5時までお電話でご予約ください。
※インターネット・QRコードからアクセスして予約する場合は上記のQRコードを読み取ってください。

マイナンバーカードの申請受付をスピカの店内で行います

平日に町民課窓口へお越しになれない方、お買い物のついでに、マイナンバーカードの申請をしてみませんか？

- 期間 11月より毎週日曜日 ●時間 午後2時～4時 ●申請受付場所 スピカ店内(くつろぎスペース)
- 次のものをご持参いただくと申請できます。

①本人確認書類(運転免許証など顔写真付きの身分証明書+健康保険証)

※顔写真付きのものがない方は、健康保険証・医療受給者証・年金手帳など2点(学生の場合は学生証+健康保険証など)

②通知カード

③マイナンバーカード申請書

→通知カードの下の部分か、封書で送付された申請書

※申請書が見当たらない方は・・・申請日の前々日(金曜日)までお電話をいただければ、申請書を準備いたします。

「マイナンバーカードをお持ちの方へ」マイナポイントの申し込み(受け取り)はお済みですか？

- ・カードの取得及び2万円までのチャージまたはお買い物(最大5,000円分)
- ・健康保険証利用申し込み(7,500円分)
- ・公金受け取り口座登録(7,500円分)

それぞれにポイントがもらえます。ポイントの申し込み期限は令和5年2月末までです。

(マイナンバーカードを今年中に申請された方が対象になります。)

- マイナンバーカード受け取り・マイナポイント申込等で窓口にお越しの際は、事前にお電話での予約をお願いいたします。(直接来庁されても予約の方が優先になり、お断りする場合がございます。)

【問い合わせ】町民課戸籍年金係 ☎85-6129

白鷹町職員 2次募集

あなたの力が必要です



2次募集のポイント

- ▷ UIJターンも歓迎です！
- ▷ 基礎能力検査は、民間企業で多く採用されている SPI3 を実施します！
- ▷ 公務員経験枠も併せて新設、**基礎能力検査免除！**
- ▷ 土木職・建築職は、**有資格者対象で、基礎能力検査免除！**



【第1次試験】

12月18日 日

会場：中央公民館

※第2次試験は

令和5年1月27日（金）

《受験申込受付期間》

11月24日 木 まで

令和5年度採用白鷹町職員採用試験 2次募集のご案内

募集職種	採用予定人数	受験資格	試験内容	
			第1次試験	第2次試験
行政職Ⅰ 〔UIJターン・ 社会人経験〕	若干名	① 25～39歳までのかた（R5.4.1時点） ② 受験申込時において、山形県外に住居登録があるかたで採用後、白鷹町に居住するかた ③ 本社等を山形県外に置く民間企業等における同一の勤務先における職務経験（正職員に限る。）が3年以上あるかた	① 基礎能力検査 【SPI3-G】 ② 性格検査 【SPI3】 ③ 作文試験	① 面接試験 ※ 職務経歴等に係るプレゼンテーションを含む。
行政職Ⅱ 〔一般・ 社会人経験〕	若干名	① 27～39歳までのかた（R5.4.1時点） ② 民間企業等における同一の勤務先における職務経験（正職員に限る。）が5年以上あるかた	③ 作文試験	
行政職Ⅲ 〔公務員経験〕	若干名	① 25～39歳までのかた（R5.4.1時点） ② 行政職の地方公務員または国家公務員としての同一の勤務先における職務経験（正職員に限る。）が3年以上あるかた	基礎能力検査は免除！	
土木職 〔有資格者〕	若干名	① 25～39歳までのかた（R5.4.1時点） ② 次のいずれかの資格を有するかた ア) 1級または2級土木施工管理技士 イ) 技術士（建設部門に限る）	① 性格検査 【SPI3】 ② 作文試験	① 面接試験
建築職 〔有資格者〕	若干名	① 25～39歳までのかた（R5.4.1時点） ② 次のいずれかの資格を有するかた ア) 1級または2級建築士 イ) 1級または2級建築施工管理技士		

● 受験申込

下記のいずれかにより申込みください。受験資格を満たしている場合は、後日受験票を郵送します。

(1) 持参又は郵送により提出する場合

採用試験申込書に必要事項を記入し、写真を貼付して、総務課総務係（役場2階）に提出又は郵送してください。
※ 郵送で提出の場合は、11月24日（木）必着です。

(2) Eメールにより提出する場合

採用試験申込書に必要事項を入力し、顔写真画像を写真欄に貼付の上、Eメールにより送付ください。
※ 送付先メールアドレス等は、ホームページまたは募集要項によりご確認ください。

募集要項・申込み
ホームページはコチラから▶



【応募先・問い合わせ】 〒992-0892 白鷹町大字荒砥甲 833 番地 総務課総務係 ☎ 85-6120

私たちと一緒に地域に
愛される病院をつくりましょう！



令和5年度採用 白鷹町病院事業職員募集

募集職種	採用予定人員	受験資格
薬剤師	1名	昭和58年4月2日以降に生まれたかたで、薬剤師の免許を有するかた、または来春取得見込みのかた。

●試験日及び試験会場

応募者へ個別にご連絡いたします。
(12月下旬を予定しております。)

●試験内容

作文・面接(詳細は後日連絡します。)

●採用予定年月日

- ・令和5年度採用/令和5年4月1日
- ・随時採用/令和5年1月以降の日程で採用日を決定します。

●受験申込期間

11月15日(火)～12月14日(水)

※申し込みは郵送でも受け付けます。

(12月14日必着)

※申込受付期間経過後でも、採用予定人員に不足があれば随時受付いたします。

●募集要項・受験申込書の配布

受験資格や試験内容などを記した募集要項及び受験申込書は、町立病院事務局、郵便による請求(120円切手を貼付し宛先を明記した角2号の返信用封筒を同封してください。)、町立病院ホームページからのダウンロードで入手できます。



ホームページはコチラから▶

＼ 随時募集を受付けています！ /
ご応募お待ちしております



【応募先・問い合わせ】〒992-0831 白鷹町大字荒砥甲501番地 白鷹町立病院事務局 ☎85-2155



冬期間の交通確保のため 除雪作業にご協力ください！

まもなく雪が降る季節となりました。町では、安心・安全な冬期間交通を確保するため、11月から来年3月まで除雪作業を行います。今年度も円滑に除雪作業を行うため、次の内容のご理解とご協力をお願いします。

【問い合わせ】建設課維持係 ☎ 85-1819



**雪押し場について
ご協力ください**

除雪において、路肩が狭い道路では、近隣の畑や田、空き地などの私有地に雪を押しさせていただいています。押し場所がないと時間のロスにもつながります。効率的な除雪、地域道路の交通確保のため、雪押し場所として提供いただける場所がございましたら、建設課までご連絡ください。ご理解とご協力をお願いします。

**障害物の除去に
ご協力ください**

道路上に樹木の枝など（高さ4m以下のも）が出ていると除雪ができない場合があります。降雪前に取り除いてくださるようお願いいたします。また、道路の路肩や側溝の上に置いてあるはせ木や肥料・石なども除雪の妨げになった

り除雪車で壊す恐れがありますので早めに取り除いてください。なお、道路付近の民有地にあるブロックやマンホールなども除雪車で壊す恐れがありますので、除雪前に目印（長さ3m以上の棒の先に赤い布などの目印をつける）を立ててください。ただし、近年、目印設置が多くなってきており、除雪に支障をきたしている箇所があります。スムーズな除雪が遂行できるよう、節度ある目印設置にご協力ください。

**地域でのご協力を
お願いします**

一人暮らしの高齢者世帯や高齢夫婦世帯などは、雪にかかわる負担がとても大きいものです。各地域においても除雪が困難なご家庭に配慮いただき、近所の方による除雪作業などにご協力ください。

**間口の雪塊除去に
ご協力ください**

除雪車が通ると、雪押し板脇から雪塊がこぼれます。極力こぼさないよう運転手も努めています。100%雪塊を残さない除雪は不可能です。大型重機のため小回りが利かず、時間がかかるだけ

でなく事故の危険も増えます。間口の除雪残りの除去については、ご理解とご協力をお願いします。

**道路に雪は
出さないでください**

「消雪道路だから…」 「車が通れば消えるから…」 「家には雪を捨てるところが無いから…」 という理由で道路上に宅内の雪を出す方がいますが、これは大変危険です。消雪散水は降雪時のみで、雪がやめば止まります。道路に雪を出されることで、路面の凍結、路面の凸凹、融雪時のザケの原因となり、交通事故を誘発することになりますので、絶対に行わないでください。



**側溝に雪を
流さないでください**

町内に投雪できる側溝は数箇所しかありません。通常の側溝では、投雪しても水が少なく、低温のため雪は消えないばかりか詰まりやすくなります。さらに、投雪箇所付近ではなく、下流で詰まると別の地域の方々に迷惑をかけます。





皆さまにお知らせ

⊗ 町道除雪実施基準

町内の各所に観測点を設け、道路上降雪深が10cmを超えた場合に除雪作業を開始します。なお、11月・12月の降雪直後と3月の融雪時期にあつては気象状況に応じて路上降雪深を15cmとします。

また、除雪作業中に融雪等によって積雪深が基準未満になった場合、宅地の切れ目等、きりの良い地点で作業を終了する場合があります。

⊗ 効率的な除雪作業に向けて

町では「除雪車運行管理システム」を導入し除雪を行っています。

除雪車にスマートフォンを取り付け、GPS機能により除雪車の現在地と走行経路を確認しながら効率的な除雪作業を推進するほか、問い合わせや要望に対して迅速な連絡対応を図ります。あわせて、ロータリー除雪車による幅出しを強化し、車道幅の確保に努めます。

⊗ 雪捨て場のご案内

今年度の雪捨て場は、昨年度同様、最上川白鷹大橋下流鮎貝地区側を予定しております。なお、一般車輛・工事車輛と譲り合いの上、事故には十分ご注意ください。

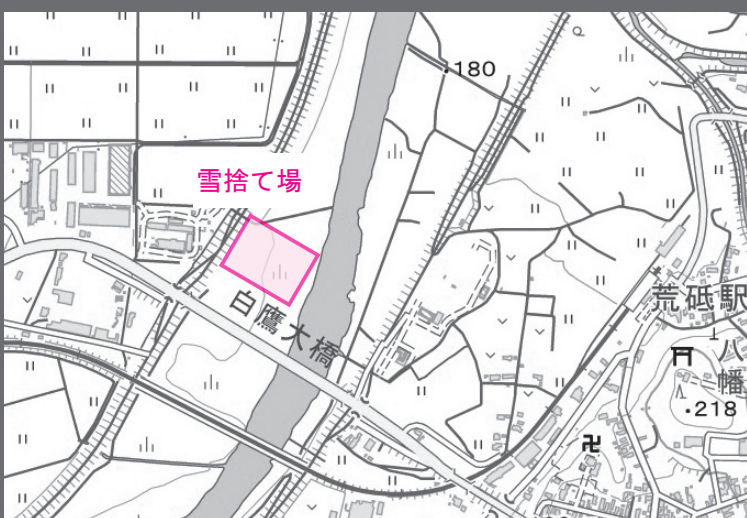

- 利用期間 令和4年12月1日(木)～令和5年3月31日(金)
- 利用時間 午前8時～午後5時

過去に床上浸水したケースもありますので、絶対におやめください。

屋根の雪は各自で排除してください

毎年、「雪下ろしをしたから」屋根の雪が道に落ちたから「除雪に来てほしい」という要望があります。原則、雪下ろしの後始末、道路への落雪始末は建物の所有者が行うようお願いいたします。

除雪車には近づかないでください

作業中の除雪車に近づくのは大変危険です。除雪車は急に止まったり、曲がったり、バックしたりする場合があります。

また、除雪車が周囲の状況に気づかない場合もあるため、後方に位置する場合は十分な車間距離をとり、安全な通行を心がけてください。作業中の無理な追い越しも

危険ですので、ご遠慮ください。

路上駐車は絶対にしないでください

道路への駐車は、除雪作業の支障になるばかりか、吹雪時や夜間は交通事故の原因にもなりますので、路上駐車は絶対にしないでください。



要望への対応について

除雪について、地域的な要望・問題点は個人ごとではなく、必ず区長、町内長が代表して建設課に連絡してください。

毎年、同じ地区から同一の要望を複数回いたいただくことがあります。お手数ですが、地区の代表の方が集約してご連絡くださるようお願いいたします。



国民年金 からのお知らせ

納めた国民年金保険料は全額が
社会保険料控除の対象です。

社会保険料（国民年金保険料）控除証明書

国民年金保険料は所得税および地方税法により、健康保険や厚生年金などの社会保険料を納めた場合と同じく社会保険料控除としてその年の課税所得から控除され、税額が軽減されます。

控除の対象となるのは、令和4年1月1日から12月31日まで納められた保険料の全額です。過去の年度分や追納された保険料も含まれます。また、ご自身の保険料だけでなく、ご家族（配偶者やお子様など）の負担すべき国民年金保険

料を支払っている場合、その保険料も合わせて控除が受けられます。

なお、令和4年1月1日から12月31日までに納付した国民年金保険料について、社会保険料控除を受けるためには、年末調整や確定申告を行うときに社会保険料（国民年金保険料）控除証明書または領収証書など保険料を支払ったことを証明する書類の添付が必要になります。

●発行時期

令和4年1月1日
から
9月30日までの間に
国民年金保険料を
納められた方

↓
10月下旬から11月上旬
にかけて順次発送

令和4年10月1日
から
12月31日までの間に
今年初めて国民年金保険料を
納められた方

↓
翌年の2月上旬発送

税法によりとても有利
になっている国民年金
は、老後はもちろん不
慮の事故など万一のとき
にも心強い味方となる
制度です。保険料は
納め忘れのないようき
ちんと納めましょう。

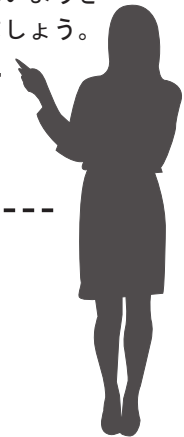

年金相談や請求のお手続きのときは、 ぜひご予約をお願いします。

日本年金機構の全国の年金事務所では、年金相談や年金請求手続きについて「事前予約」を行なっています。待ち時間の少ない「予約相談」を、ぜひご利用ください。

米沢年金事務所

<米沢市金池5-4-8（米沢市役所付近）>

●年金相談予約受付番号 ☎0570-05-4890

●通常の問い合わせ

米沢年金事務所 お客様相談室

☎0238-22-4220

●受付時間

平日午前8時30分～午後5時15分

●時間延長

毎週月曜日（祝日の場合は翌開所日）
午後5時15分～午後7時

●週末相談（事前予約をお願いします）

第2土曜日 午前9時30分～午後4時

※申し込みの際は、「基礎年金番号」「相談者氏名」「電話番号」「相談内容」などを確認させていただきます。

今年度の白鷹会場の移動相談は、令和4年12月21日（水）と令和5年3月15日（水）の2回です。お申込みは、町民課戸籍年金係（☎85-6129）までお願いします。

年末調整・税の申告の準備はお早めに

年末調整の時期が近づいてきました。来年2月には所得税や住民税の申告受付も始まります。これらに必要な書類の中には、発行に時間がかかるものもありますので、準備は早めに済ませておきましょう。

[会社に勤めている方へ]

■配偶者控除・配偶者特別控除について

給与所得者の合計所得金額が1,000万円以下の方の配偶者で、合計所得金額が48万円以下の方は配偶者控除の、合計所得金額が48万円超133万円以下の方は配偶者特別控除の対象となります。

合計所得金額が1,000万円超の方の配偶者で、合計所得金額が48万円以下の方は同一生計配偶者として扶養の人数に含まれます。

※配偶者控除・配偶者特別控除の適用を受けるには、「給与所得者の配偶者控除等申告書」を事業主に提出する必要があります。

■扶養親族の確認をしましょう

控除の対象となる扶養親族は、16歳以上（令和4年12月31日現在）で年間の所得金額が48万円以下の方です。扶養につける方の所得を確認し、年末までにその人数が変わる場合は勤務先に提出済みの「給与所得者の扶養控除申告書」を訂正してください。

▶16歳未満の扶養親族の「給与所得者の扶養控除申告書」への記載について

16歳未満の扶養親族がいる方については、「給与所得者の扶養控除申告書」の「住民税に関する事項」欄に扶養親族の氏名等を記入してください。住民税の計算上、記入漏れがあると税額が正しく計算されない場合がありますのでご注意ください。また、各種助成・手当等の算定にも利用することがあります。

▶同じ人を2人で扶養親族とすることはできません

子ども1人を両親のそれぞれが扶養につけるなど、重複することのないようご注意ください。

[控除証明書を準備しましょう]

以下の保険料控除を受ける場合は、証明書等を添付しなければなりません。お早めにご準備ください。

- ・生命保険料控除 ・地震保険料控除
- ・小規模企業共済等掛金控除（個人型確定拠出年金含む）
- ・社会保険料控除（社会保険料、国民年金保険料、国民健康保険税等の領収書【※1】参照）

医療費控除の申告を予定されている方へ

医療費控除の適用を受けるには、医療費控除の明細書の添付が必要になります。

各医療保険者から発行された「医療費通知」やお手元にある領収書等を整理していただき、あらかじめ明細書を作成いただいた上で申告相談においでください。（医療費控除の明細書の作成代行は行っていません。）

医療費控除の明細書の様式は、令和5年1月の町報等と一緒に配布します。

【問い合わせ】税務出納課町民税係 ☎85-6132

【※1】

国民健康保険税等の「納付確認書」について

1年間（令和4年1月～12月）の社会保険料（国民健康保険税・介護保険料・後期高齢者医療保険料）の支払金額がわかる「納付確認書」を次の方法で無料交付します。必要な方は早めの手続きをお願いします。

- ①役場に来庁し申請する。
- ②郵便請求を利用される方は、収納係までお問い合わせください。

【問い合わせ】税務出納課収納係 ☎85-6106



「税を考える週間」

11月11日（金）～17日（木）

右記期間は「税を考える週間」として、国税庁が中心となり、全国各地で「税」に関する行事が開催されます。これは、国民の納税意識の高揚を図るとともに、国民の税務行政への信頼を高め、申告納税制度の更なる定着を図ることを目的としています。

西置賜租税教育推進協議会では、税の意義や役割のほか、税は、税の意義や役割のほか、税

務行政の現状を正しく理解してもらうため、年間を通じて小・中・高校生を対象に「租税教室」を実施しており、「税を考える週間」に合わせて税に関する作文や絵ハガキコンクールの表彰を行っています。

11月30日（水）まで、図書館内に「税を考える週間」コーナーを設けておりますので、ぜひご来場ください。

【問い合わせ】税務出納課収納係 ☎85-6106

今月の町報川柳（21頁お題「税」）もぜひご覧ください。



図書館に行こう!

- ◎白鷹町立図書館 ☎ 87-0217
- ◎開館時間：午前9時～午後7時
- ◎休館日：毎月第2・第4木曜日
12月は8日・22日
- ◎年末年始休館日：12/29(木)
～1/3(火)
- ◎停電のため11月19日(土)
午前休館・午後1時から開館

《おすすめ図書》『グラタンおばあさんとまほうのアヒル』 安房直子/著 (小峰書店)



私の本棚は、ほぼ絵本です。階段の踊り場にあり、娘が小さい頃に読み聞かせしていたお気に入りの絵本がたくさんありますが、高校生になった娘が、たまに階段に座り、絵本を手に取っている姿を見ると嬉しくなります。1冊1冊が、手に取ると思い出が蘇る絵本ばかりですが、その中の1冊に、私が小学生の時祖母に買ってもらった児童書があります。裏表紙には、亡くなった祖母の字で30年以上前の購入年月日を書いてあることも懐かしく、やわらかいきれいなたんぽぽ色の挿絵と、人間味あふれる登場人物が大好きで、今も大切にしている親子でお気に入りの本です。

(白鷹町教育委員会教育委員 大久保直美)

《イベント》

白鷹町立図書館 読書活動推進講演会

第1部 絵本・童話作家 深山さくら氏
演題：深山さくらの「絵本の世界」
～こどもたちの心に



〈日時〉12月3日(土)
午前10時～10時30分
〈場所〉中央公民館
ミーティングコーナー

第2部 ブックスドクター 齋藤英世氏
演題：本を大切に作る“こころ”を大事に！
～本を修理する本のお医者さんからのメッセージ～



日時：12月4日(日)午後2時～3時30分
場所：白鷹町中央公民館 大会議室
申込み：12月2日(金)まで町立図書館に申し込んでください。

English おはなしの会

〈日時〉12月16日(金)
午後6時～6時40分
〈場所〉中央公民館
ミーティングコーナー

《新着図書》 (掲載しているのは新着図書の一部です)

新着図書	著者	新着図書	著者
たとえば、葡萄	大島 真寿美	ウクライナから来た少女ズラータ、16歳の日記	ズラータ・イヴァシコワ
君のクイズ	小川 哲	ぼくたちはまだ出逢っていない (児童書)	八束 澄子
湊かなえのことは結び	湊 かなえ	あずきがゆばあさんとら (絵本)	パクユンギュ
面白くて眠れなくなる宇宙	高水 裕一	ねことことり (絵本)	たての ひろし

■ 入選

佐藤 聖悟 (白鷹中3年)
大瀧 月椛 (蚕桑小6年)
船山 凜桜 (荒砥小3年)
金田 美穂 (蚕桑小2年)

■ 図書館長賞

渡會 愛香 (白鷹中2年)
紺野 蓮音 (荒砥小4年)
安部陽向斗 (荒砥小1年)
三浦 愛華 (鮎貝小1年)

■ 教育長賞

打田 蓮 (荒砥高2年)
守谷宗汰郎 (荒砥小6年)
三浦 聡信 (鮎貝小5年)

■ 生涯教育推進本部長賞

新野 登唯 (東根小3年)

■ 童門冬二賞

佐藤 優太 (荒砥高2年)

令和4年度読書感想文
コンクール入賞者紹介 (敬称略)

『流れる水のように』

～認知症の早期診断、早期対応のために～

白鷹町認知症初期集中支援推進事業を活用してください

認知症初期集中支援チームの訪問事業

白鷹町では、委託医療機関の医師、看護師、保健師、精神保健福祉士、介護福祉士、作業療法士、臨床心理士等を構成員とするチームを設置しています。チーム員による訪問（月1回・約半年間）を行い、物忘れに対してご本人やご家族への継続的なサポートを行います。

＜対象＞

- 現在、医療・介護サービスを受けていない、または医療・介護サービスを中断している40歳以上のかたで、在宅で生活している認知症が疑われるかた
- 医療・介護サービスを受けていても、ひとり暮らしや高齢者のみの世帯で介護者も認知症が心配になった等で対応に困っているご家族や関係者

＜内容＞

①ご自宅への訪問（初回訪問）

チーム員2名がご連絡の上ご自宅を訪問し、ご本人やご家族から認知症の病状や症状、困っていることなどについてお話しをお聞きします。

②支援方針に沿ったサポート（継続訪問）

初回の訪問の結果をもとに会議で支援方針を決定し、その支援方針に沿ってそのかたの症状やご家族の状況にあった継続的な支援を行います。介護方法や対応についての助言、必要に応じた医療機関の受診や介護保険サービス利用の支援等の助言を行います。

物忘れ相談

白鷹町では、物忘れが心配なかたや、ご家族の物忘れでお困りのかたのために認知症専門医による相談会を年6回開催しております。

＜内容＞認知症専門医による相談会の開催（完全予約制）

＜場所＞健康福祉センター（白鷹町立病院となり）

＜日時＞予約の際に詳しくご案内いたします。

認知症は早期発見・早期対応が非常に重要です。ぜひ、お気軽に地域包括支援センター係にご相談ください。

【お問い合わせ】健康福祉課地域包括支援センター係 ☎ 86-0112



町報川柳 — 税 —

議員さん私腹肥やさず民肥やせ
 税込みの年金額は減るばかり
 税金は誰の物かと腹の虫
 総理とて我等と同じ消費税
 血税の言葉だんだん死語になる
 増税と値上げの国の寒い秋
 健康で明るく町づくり税金で
 税金を決めるは金持ち払うは我ら
 税金を納めてみんな助け合い
 貧政の中の税は民のため
 汗流し働いた税金はどこへゆく
 納税はみんなの幸せ未来につなぐ
 成人し大人の節目税・開始
 増税で庶民の懐寒くする
 災害に遭った人々のため税は使うべし
 消費税孫も同じく納税者
 血税を納める側に恩恵を
 血税でモリ・カケ・桜国葬る
 私の税きつと誰かを笑顔にする
 消費税選挙終われば口閉じる
 懐かしの給料明細所得税
 介護税老後楽しく元氣塾
 税金のお賭で弱者救われる
 時短金笑顔のあとの税に泣き
 町税が日本の紅をつくりだす
 鮎かえり人ももどって税いきる

箕和田 柝窪 平
 高玉 橋本つね子
 高岡 安部 健一
 荒砥乙 保科 努
 鮎貝 植木 英夫
 十王 守谷 三郎
 畔藤 安達 次男
 荒砥乙 木口 とよ
 世田谷区 遠藤 八重
 浅立 梅津美千子
 山口 渡部喜美子
 滝野 小関 俊英
 浦安市 鷹山 悠介
 山口 石川與次衛門
 広野 新野智耶子
 箕和田 土屋 平敏
 箕和田 土屋 敏子
 菖蒲 小関 弘
 高玉 高橋 朝子
 十王 守谷 勝助
 坂戸市 安達 功
 十王 松野いせ子
 佐野原 竹田 正子
 戸村
 手塚
 最上 清流

次回「蔵」十一月二十五日まで／「吹」十二月二十三日まで（※作品には、ふりがなを振ってください）
 白鷹町大字荒砥甲八三三番地 白鷹町役場企画政策課情報係 宛

NIPPONIA白鷹源内邸で活動しています！



み

なさま、はじめまして。今年9月から地域おこし協力隊として活動させていただきます。出身は白鷹町の鮎貝地区です。約10年ぶりに戻った白鷹町は、昔と変わっているところが多くあり、驚いているところです。

さて、今回は、地域おこし協力隊として活動させていただいてるNIPPONIA白鷹源内邸について、町内のみなさまにご紹介いたします。白鷹源内邸は、浅立地区にあり、国道287号線を白鷹から長井方面に向かい左側の小

道を入ったところにあります。明治中期から大正初期に建てられた建物群からなる邸宅をリノベーションし、2021年4月から宿泊施設としてオープンしています。5つある蔵は、4つを客室、1つをレストランとしてリノベーションしております。客室は、吹抜けのお部屋、メゾネットタイプのお部屋、蔵ごとすべてを利用できるスイートルームのようなお部屋があります。レストランでは、地元の食材を使用したお料理とともに、地元のお酒が楽しめるお食事を提供しております。今後は町内のみなさまにも参加いただけるイベントを考えていきたいと思っておりますので、その際にはぜひ足を運んでみてください。

地域おこし協力隊として、これからどうぞよろしく願っています。

ゼロカーボンアクション ひとりひとりができること

第6回 暖房効率を上げるゼロカーボンアクション

雪の降る山形県では欠かせない冬の暖房。原油価格の高騰が続き、冬の灯油代も心配です。暖房が欠かせない生活の中で燃料費を抑えるためには、住宅の断熱性を向上させることが非常に大切です。窓や壁材の断熱リフォームは、その時の投資は大きくても、中長期的には暖房費や電気代を抑えることにつながるというメリットが！また、断熱性の向上によって廊下や脱衣所と部屋との間の温度差が解消され、ヒートショックなどの体への負担を軽減することにもつながります。住宅の断熱リフォームに対しては、国などからの助成制度があります。長い目で見て家計に優しい省エネ対策が必要です。

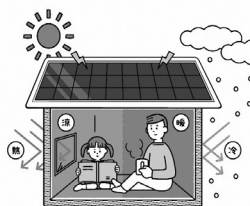

ひとりひとりができること



ゼロカーボンアクション30

<この取り組みで、どのくらいのCO₂削減につながるの・・・？(年間)>
○断熱リフォームを行った(平均的な断熱材から断熱等性能等級4に変更した)場合…

1世帯あたりのCO₂が142kg減

○窓を二重窓に取り替えた場合・・・1世帯あたりのCO₂が47kg減

(出典：環境省「ひとりひとりができること ゼロカーボンアクション30」)

※1世帯(4人家族)が一年間に排出するCO₂の量はおよそ5トンとされています。

【問い合わせ】町民課暮らし環境係 ☎ 85-6131

給食に思いを込めて—

ちょうりじょうゆうびん 11月の予定献立表

—おらほの食材—

米・こまつな・かぶ・キャベツ・にんにく・ねぎ・ごぼう・りんご・西洋かぼちゃ・さつまいも・大根・里芋・生しいたけ・白菜・大豆・青大豆・米粉・みそ・納豆など

日	曜日	料理名
1	火	ごはん、牛乳、かつおと大豆の味噌がらめ、3色ごま和え、具だくさん汁
2	水	コッペパン、牛乳、ドライカレー、海藻サラダ、フルーツポンチ、(中学のみ)スライスチーズ
4	金	ごはん、牛乳、豚肉の卵とじ、野菜と小魚のごまびたし、さつま芋汁
7	月	ごはん、牛乳、チキンメンチカツ(レバー入り)、切り干し大根煮、ワタンスープ、(中学のみ)お魚ふりかけ
8	火	ごはん、牛乳、鮭の味噌マヨネーズ焼き、炒めビーフン、じゃがいもの味噌汁
9	水	食パン、牛乳、チーズインハンバーグ、コールスローサラダ、パンブキンスープ、ブルーベリージャム
10	木	ポークカレー、牛乳、(小学のみ)星のオムレツ、(中学のみ)オムレツ(Fe・Ca入り)、キャベツとほうれん草のごまサラダ、白鷹のりんご
11	金	東根小バイキング給食：ごはん、牛乳、鶏と根菜の平つくね、金平ごぼう、えのきたけと麩のみそ汁、(中学のみ)アセロラゼリー
14	月	ごはん、牛乳、塩麹チキンカツ、大豆入りひじき煮(乾)、白菜と打ち豆のみそ汁
15	火	ごはん、牛乳、肉じゃが、もやしとハムの辛子和え、厚揚げのみそ汁
16	水	米粉コッペパン、牛乳、ハムチーズフライ、カミカミサラダ、ミネストローネ
17	木	蚕桑小バイキング給食：ごはん、牛乳、照焼チキン、切干大根のナムル、なめこのみそ汁、(中学のみ)ソファールストロベリー

田んぼでは黄金色に実っていた稲も刈り終わり、ちよっぴり寂しい景色になりましたが、給食ではおいしい新米に切り替わる季節になりました。

毎年、この時期に「おにぎり給食」を実施しています。いつも食べている米は、町内産の「はえぬき一等米」ですが、この日はつや姫を、山形県からの補助を受けて使用します。お米本来のおいしさを味わってもらうため、シンプルな塩おにぎりを提供します。当日は調理師さんたちが、約1,100個のおにぎりを、ひとつひとつ心を込めて握ります。

いつも食べているはえぬきとの違いなどを確かめながら、味わって食べてほしいと思います。

18	金	麺の日：味噌ラーメン、牛乳、パリパリ春巻き、ツナとほうれん草のサラダ
21	月	ごはん、牛乳、さば昆布醤油干し、切り昆布煮、あさりのみそ汁
22	火	荒砥小リクエスト給食：わかめごはん、牛乳、タンドリーチキン、春雨サラダ、豚汁、ブルーベリークレープ
24	木	おにぎり給食：つや姫塩おにぎり、牛乳、肉団子、白鷹のおみづけ、豆腐のみそ汁、(中学のみ)チーズ
25	金	ごはん、牛乳、炒り豆腐、おかか和え、里芋汁、白鷹大豆の納豆
28	月	ごはん、牛乳、あじ磯辺フライ、スパゲティサラダ、緑黄色野菜のみそ汁
29	火	そばろどんぶり、牛乳、小松菜のナムル、かぶと打ち豆のみそ汁、(中学のみ)バナナ
30	水	コッペパン、牛乳、鶏肉のレモン漬け、チーズインサラダ、コンソメスープ、(中学のみ)アップルジャム

※この他、毎日牛乳が1本付きます。

※材料の都合により、献立を変更する場合があります。

※児童・生徒のご家庭には事前に配布しています。また、町のHPにも掲載していますのでそちらもあわせてご覧ください。

※材料調整や手配の都合上、この時期の掲載となります。ご了承ください。

荒高三大行事のひとつ 荒高祭開催！10月14～15日

テーマ「個性(いろどり)」～blending our colors～

各年次のPR動画発表、吹奏楽部のパフォーマンス、有志発表、執行部による全校参加型の企画、仮装コンテスト、展示発表、各クラスの企画などなど、全校生徒が楽しめる企画が盛りだくさんでした。今年度は、保護者の方のみの限定公開ではありましたが、おおいに盛り上がった荒高祭になりました。来年こそは一般の方々にも公開できる状況になることを祈っています。



荒高掲示板

県美展で「努力賞」を受賞
荒高祭を開催！！

第70回山形県高等学校美術展

2年 佐藤 法彦(白鷹中出身)
「努力賞」受賞！！



タイトル「怒気(どき)」

使用済み天ぷら油等を回収します

ほとんどの家庭から出る使用済み天ぷら油は、捨てれば「ごみ」ですが、【資源】として回収すれば、肥料などに生まれ変わります。

ごみを減らし、資源として活かす。誰にでもできる、『ゼロカーボン』の取組みです。

回収品目

植物性の油

- ・サラダ油
- ・コーン油
- ・ごま油
- ・紅花油 など

回収できないもの

- ・動物性油（ラード・バター等）や鉱物油（エンジンオイル等）。
- ・ドレッシングなど、油以外のものが混ざったもの。
- ・ドロドロしたものや薬品で固めたもの。
- ・パーム油はバイオディーゼル燃料の原料として適さないため対象となりません。

出し方

- ▼冷ましてから、天かす等の不純物を取り除き、ペットボトルに移し替え、しっかりフタを閉めてください。ペットボトルの大きさは自由です。（不純物は可能な限り全て取り除いてください）
- ▼未使用（賞味期限や消費期限の切れたもの）の場合、開封したものはペットボトルに移し替えて、未開封のものはそのまま出してください。（缶の場合のみ、ペットボトルへ移し替えのうえお出してください）



回収場所 / 日時

※休館日がありますので
ご注意ください。

- ▼蚕桑地区コミュニティセンター
11月21日（月）午前10時～11月25日（金）正午まで
- ▼鮎貝地区コミュニティセンター
11月21日（月）午前10時～11月25日（金）正午まで
- ▼荒砥地区コミュニティセンター
12月5日（月）開館時～12月9日（金）正午まで
- ▼十王地区コミュニティセンター
11月25日（金）午後3時～12月2日（金）正午まで
- ▼萩野ふれあい館
※鷹山地区コミュニティセンター改修工事のため、回収場所を変更しています。
11月25日（金）午後3時～12月2日（金）正午まで
- ▼東根地区コミュニティセンター
12月2日（金）午後3時～12月9日（金）正午まで
- ▼白鷹町中央公民館 「未来へつなごうワンデーフェス」
12月11日（日）午前10時から午後3時まで

リサイクルありがとう！

ご協力いただいたかたに、ノベルティグッズを差し上げます。（油の数量に関わらず、お持込1回につき1個。）

【問い合わせ】

白鷹町美しい郷づくり推進会議（事務局：町民課くらし環境係） ☎ 85-6131

「デマンドタクシー町外延伸便」が運行しています！

デマンドタクシー町外延伸便（白鷹町立病院～公立置賜総合病院間）について、ヤマザワ長井店前を由地に追加して運行しています。長井市内でのお買い物にもご利用ください。

■乗車方法など

- 前日までの予約制
ご希望の方は予約センターへ ☎ 85-0365
- 料金は、片道一律1,000円
（障害者手帳をお持ちの方、運転免許証を自主返納された方、小学生は500円）
- 行き便はヤマザワで途中乗車できません（下車のみ可）。帰り便はヤマザワで途中乗車できます。

■運行日

月曜日から金曜日の週5日間（土・日・祝日は運休）

便	町立病院		ヤマザワ長井店前		公立置賜総合病院
1便	8:30	→	8:50	→	9:00
	9:40	←	9:20	←	9:10
2便	10:00	→	10:20	→	10:30
	11:10	←	10:50	←	10:40
3便	14:00	→	14:20	→	14:30
	15:10	←	14:50	←	14:40

【問い合わせ】企画政策課企画調整係 ☎ 85-6123

[中央公民館展示案内]

1階町民ラウンジで
展示しています。

《書道コーナー》

【期間】10月に引き続き11月30日まで

熊谷 裕溪さん(荒砥)

樋口 清華さん(鮎貝)

遠藤 梅啓さん(広野)



書・樋口 清華

【期間】12月1日から

1月31日まで

伊藤 華雪さん(荒砥)

橋本 春華さん(十王)

12月

デマンドタクシー
運行・予約受付カレンダー



日	月	火	水	木	金	土
				①	②	3
④	⑤	⑥	⑦	⑧	⑨	10
⑪	⑫	⑬	⑭	⑮	⑯	17
⑱	⑲	⑳	㉑	㉒	㉓	24
㉕	㉖	㉗	㉘	29	30	31

●運行日 毎週月曜～金曜日

●予約受付日 日曜～金曜日(丸印の日)

※利用の際は、前日までご予約ください。ただし、当日午後1時以降の便を利用する場合は、当日午前9～11時まで予約すれば利用可能です。

●受付時間 午前9時～午後5時

※通常のタクシーとは異なり、乗り合いタクシーのため出発時間や到着時間に幅が生じます。時間に余裕もってご利用ください。

デマンドタクシー予約センター ☎85-0365

10月の「町長交際費」と「町長の主な動静」

問 総務課総務係 ☎85-6120

●町長交際費

支出日	区分	支出額	内容
10月7日	香典	5,000円	職員親族弔慰金
10月11日	香典	5,000円	町議会議員親族弔慰金
10月17日	御祝	3,360円	村山・置賜両地方町村議会 議長会合同研修会交流懇談会

支出日	区分	支出額	内容
10月17日	贈答品	37,000円	町の特産品PR
10月25日	御祝	3,260円	鮎貝八幡宮例大祭
10月25日	贈答品	10,020円	重要事業要望
	計	63,640円	

●主な動静

月日	行事名
10月1日	第10回白鷹町町長杯町民グラウンドゴルフ大会 (株)加茂川新酒お披露目会
10月2日	第3回白鷹町民パークゴルフ地域交流大会 町長訓示
10月3日	教育委員辞令交付式 米沢年金事務所事業報告
10月5日	令和4年度山形県町村長研修(熊本県～10/7まで)
10月9日	町誕生68周年記念地区対抗駅伝競走大会
10月10日	鮎貝八幡宮例大祭 定例課長会
10月12日	山形県国有林野等所在市町村長有志協議会 しらたか仙台会総会
10月13日	やまがた社会共創プラットフォーム第1回協議会
10月16日	白鷹ライオンズ・レオカップ杯野球大会 白鷹若柳会 舞 Live22
10月18日	令和5年度予算編成方針等会議

月日	行事名
10月19日	白鷹町社会福祉協議会 児童発達支援センター等整備事業起工式
10月21日	山形県市町村法令外寄附金負担金等合理化委員会
10月22日	デロイトトーマツグループ Ethics(エシクス)の森 記念植樹
10月23日	町総合防災訓練 置賜地方町村会臨時総会
10月25日	山形県町村会総会 山形県町村会県知事との意見交換会
10月26日	重要事業要望(東京都～10/27まで)
10月27日	みなと森と水サミット2022(東京都)
10月28日	農業委員会意見書提出 まちづくり座談会(東根地区)
10月29日	読書感想文コンクール表彰式・白鷹町芸術祭開会式 香港特別行政区設立25周年記念昼食講演会2022
10月31日	白鷹・朝日両町連絡協議会

第2次白鷹町健康増進計画 元気ニコニコしらたか21

GENKINIKONIKOSHIRATAKA 21

【問い合わせ】健康福祉課健康推進係 ☎ 86-0210

毎年11月は『児童虐待防止月間』です。

■児童虐待とは

身体的虐待

殴る、蹴る、叩く、投げ落とす、激しく揺さぶる、やけどを負わせる、溺れさせる など

性的虐待

子どもへの性的行為、性的行為を見せる、ポルノグラフィの被写体にする など

ネグレクト

家に閉じ込める、食事を与えない、ひどく不潔にする、自動車の中に放置する、重い病気になるでも病院に連れて行かない など

心理的虐待

言葉による脅し、無視、きょうだい間での差別的扱い、子どもの目の前で家族に対して暴力をふるう（面前DV） など



■しつけと体罰の違いって？

体罰が許されないものであることが法定化されました。

「しつけ」とは

子どもの人格や才能などを伸ばし、社会において自律した生活を送れるようにすることなどの目的から、子どもをサポートして社会性を育む行為です。

「体罰」とは

子どもの身体に何らかの苦痛を引き起こし、または不快感を意図的にもたらす行為（罰）です。体罰等が子どもの成長・発達に悪影響を与えることは科学的にも明らかになっており、「しつけ」と称した暴力なども含め、体罰等が繰り返されると、心身に様々な悪影響が生じる可能性があります。



令和4年度標語 「もしかして？」ためらわないで！
189（いちはやく）

困ったこと、悩みごとは、身近な保育園やこども園、学校、町に相談することができます。地域や社会のなかでみんなで子育てをサポートしましょう。

子ども家庭総合支援拠点（健康福祉課子育て支援係） ☎ 86-0212
子育て世代包括支援センター（健康福祉課健康推進係） ☎ 86-0210

さらに11月は『乳幼児突然死症候群対策強化月間』です。

乳幼児突然死症候群とは…何の予兆や既往歴もないまま、睡眠中に乳幼児が死に至る原因のわからない病気です。

予防する3つのポイント

ポイント1：1歳になるまでは、寝かせる時はあおむけに寝かせましょう

【医学上の理由でうつぶせ寝を勧められている場合以外は、お子さんの顔が見えるあおむけに寝かせましょう。】

ポイント2：できるだけ母乳で育てましょう

【母乳育児はお子さんにとっていろいろな点でよいことがあります。母乳で育てられているお子さんの方が発症率が低いということがわかっています。】

ポイント3：たばこをやめましょう

【たばこは大きな危険因子です。妊婦さんやお子さんのそばでの喫煙はやめましょう。】

情報アラカルト Information

インフォメーション

募集

白鷹町地域応援券事業 取扱事業所を募集します

地域にある事業所の応援や、物価等上昇の影響を受けている町民の皆様の生活支援を目的として地域応援券（商品券）を配布する標記事業を実施予定です（令和4年度2回目）。ついては、取扱事業所（店舗）を左記のとおり募集いたします。

- **対象** 町内事業所（業種不問）
- **申込方法** 申請書に必要事項を記入のうえ、白鷹町商工観光課に持参

※令和4年度第1回目に参加された事業所には参加意向を確認する文書を郵送いたします。

● **募集期間** 11月25日（金）まで
※予算が確保できない場合は、本事業は中止となりますので、あらかじめご了承ください。

【問い合わせ】

白鷹町商工観光課
☎87-0696

第31回町民インディアカ大会 参加チームを募集します

いつ 12月11日（日）
午後1時～

● **どこで** 荒砥小学校体育館

● **種目** 混成（4名以上8名以内）※18歳以上

● **参加料** 1チーム 1,000円

● **申込締切** 11月30日（水）まで

【問い合わせ】

インディアカ協会 川井
☎080-11681-1996

県営住宅 入居者を募集します

《白鷹アパート》

● **所在地** 白鷹町大字荒砥乙1
482-11

● **住宅区分および募集戸数**

・ 一般用（単身可あり） 3戸

● **住宅形式** 6+6+4.5+DK

● **家賃** 所得額等により月額1万2,600円～2万4,800円

《あらとアパート1号・2号》

● **所在地** 白鷹町大字荒砥乙725-11

● **住宅区分および募集戸数**

・ 一般用（単身可あり） 3戸

● **住宅形式** 8+6+6+DK

● **家賃** 所得額等により月額

▼2万3,700円～4万6,600円（あらとアパート1号）

▼2万5,000円～4万9,000円（あらとアパート2号）

● **《共通事項》**

● **敷金** 家賃の3カ月分

● **申込資格** 入居世帯の収入が

公営住宅法で規定する基準以下

で、県営住宅に同居する親族を

有する住宅困窮者であること

● **入居時期** 令和5年2月上旬

● **募集期間** 12月1日（木）～

7日（水）午前10時～午後5時

● **受付場所** 置賜総合支庁西置

賜地域振興局1階総合案内窓口

【問い合わせ】

県営住宅指定管理者(株)西王不動産
置賜事務所
☎0238-24-2332

置賜広域行政事務組合 競争入札参加登録申請の受付

令和5年度に行う①建設工事、②測量・建設コンサルタント業務等、③物品納入・役務提供の定期登録申請を受け付けます。

● **受付期間**

【①、②】令和5年2月1日（水）～2月20日（月）

【③】令和5年1月16日（月）～2月3日（金）

※郵送の場合当日消印有効

※上記期間のうち、土・日・祝日除く。

● **《申請先》**

〒992-0012

米沢市金池3丁目1番55号

置賜広域行政事務組合 事務局

施設課施設係

☎0238-26-7488

※申請に必要な書類等、詳細は

本組合ホームページ

(<https://www.okikou.or.jp/>)

をご覧ください。

【問い合わせ】

置賜広域行政

事務局

☎0238-26-7488

事務局施設課

☎0238-26-7488



ホームページ QR

おしらせ

映画『出稼ぎの時代から』 上映会を開催します

白鷹町の出稼ぎを見つめ直し、現在の農業・地域の在り方を問うドキュメンタリー映画の、2回目の上映会を開催します。

いつ 11月24日（木）

▼昼の部 午後2時から（開場午後1時30分）▼夜の部 午後6時30分から（開場午後6時）

● **どこで** 白鷹町産業センター

● **料金** 無料

● **上映時間** 79分

● **主催** 白鷹町出稼ぎの記録映画制作委員会

● **後援** 白鷹町教育委員会

【問い合わせ】

菊地 ☎85-2795



四季の郷駅 冬のイルミネーション飾り

今年もクリスマスシーズンに

あわせ四季の郷駅にイルミネーションを飾ります。期間中、ぜひご覧ください。

●**どこで** 四季の郷駅

●**点灯期間** 11月24日(木)～12月25日(日)

※天候により期間は前後する場合がございます。

●**点灯時間** 午後4時～午後9時50分頃まで

●**主催** 四季の郷駅で楽しむ会

【問い合わせ】

事務局 齋藤

☎ 85-5428



放課後等デイサービス 施設見学会を開催します

令和5年に向けた、施設見学会を左記日程で実施いたします。

●**いつ**

▼11月22日(火)・24日(木)

▼12月5日(月)・9日(金)

午前11時～午後1時

※見学時間は事前にお問い合わせください。

●**どこで** 旧鷹山小学校(白鷹町滝野3116-7)

【放課後等デイサービスとは】

6～18歳までの支援が必要な就学児童が授業終了後や長期休暇時に通う、福祉サービスです。

※詳細はホームページをご確認ください。

【問い合わせ】

POCOCOしらたか

☎ 87-0796



ホームページQR

白鷹字講座「ご案内」

【第2回服飾文化しらたかSDGs「着物リメイク」】

着物を新しいデザインの服に生まれ変わらせるワークショップです。ぜひご参加ください。

●**いつ** 11月28日(月)

午前10時～12時

●**どこで** 中央公民館

大会議室

●**内容** リメイクの実技(裁断・縫製など)

●**参加費** 250円

●**持ち物** リメイクの準備ができた生地・裁縫道具

【問い合わせ】

代表 黒澤和子

☎ 090-5352-6969

教育委員会生涯学習・文化振興係
☎ 85-6146

給油中は離れないで！ 油流出事故にご注意ください

冬は暖房機器を使う機会が増えます。一般家庭や事業所において、ホームタンクや配管から灯油などの油類が漏れ出し、河川などに流れ出す事故が毎年発生しています。その原因の多くが給油中に離れるなどの人為的ミスによるものです。

●原因者が費用負担

事故を起こすと、水や土壌の環境汚染をもたらすだけでなく、油の撤去に費用がかかります(オイルフェンス設置、吸着マットによる吸い取り、汚染された土の処分など)。これらの費用は、事故を起こした原因者が責任を持って負担しなければなりません。

●油流出事故を防ぐための心掛け

- ① その場を離れない(給油時はその場を離れず、終わったらしっかりと元栓を閉める)
- ② 配管場所には目印を(除雪による配管の破損を防ぐため)
- ③ ホームタンクや配管への落雪

に注意

- ④ 定期点検の実施(配管等に腐食や亀裂がないか、ホームタンクが倒れる恐れはないか)
- ⑤ 防油堤の設置(万一に備える)

※油流出が起きてしまった場合は、すぐに白鷹町町民課または消防白鷹分署(☎85-5242)へ連絡してください。

【問い合わせ】

町民課くらし環境係

☎ 85-6131



「山形県原油価格・物価高騰 緊急支援給付金(第2弾)」 のお知らせ

新型コロナウイルスに加え、原油・原材料価格や物価の高騰の影響を受ける事業者の事業継続を支援するための給付金が県から支給されます。

●対象事業者

次の①、②のいずれかに該当する事業者

- ① 令和4年7月・8月・9月のいずれかの売上が、令和元年～令和3年のいずれかの年の同月と比較して30%以上減少した県

内事業者

- ② 令和4年7月・8月・9月のいずれかの仕入原価等※が、令和元年～令和3年のいずれかの年の同月と比較して増加しており、かつ粗利(売上－仕入原価等)が30%以上減少した県内事業者

※「仕入原価等」は仕入原価、光熱水費、燃料費の合計

●**給付額** 法人10万円

個人事業主5万円

※1事業者あたり

※令和4年8月3日からの大雨被災事業者の場合、法人20万円、個人事業主10万円

●**申込期限** 令和5年1月6日(金)(消印有効)

※申請書のダウンロードや申請書の送付先については給付金特設サイトをご覧ください。

【問い合わせ】

山形県原油価格・物価高騰緊急支援給付金コールセンター

☎ 0570-10011282



特設サイトQR

長井税務署からの
お知らせ

荒砥駅内紅の里 SHOP ギャラリー企画展

「もいちど、あの街へ」 村岡 仁氏 旅の絵画展

白鷹町在住のイラストレーター、村岡仁さんが旅先でスケッチした絵をもとに描かれた作品を展示いただきます。村岡さんが描くほのぼのとした優しい絵の数々をお楽しみください。

期間：12月1日（木）～12月28日（水）

場所：荒砥駅内紅の里 SHOP ギャラリー

時間：午前10時
～午後4時

【問い合わせ】
（一社）白鷹町観光協会
☎ 86-0086



- 【消費税のインボイス制度説明
会及び登録申請相談会】
税務署では、事業者の方を対象に消費税のインボイス制度説明会及び登録申請相談会を開催します。
- 説明会等は、事前予約制により、定員（15名）になり次第、受付を終了します。
- いつ
 - ① 11月28日（月） 午前10時～正午
 - ② 11月28日（月） 午後1時30分～3時

- ※①は消費税の仕組みから知りたい方向けの説明会です。
- ※会場駐車場は、利用台数に限りがありますので、公共の交通機関等をご利用ください。
- どこで 長井税務署 会議室
長井市四ツ谷1-7-15
- 【申し込み・問い合わせ】
長井税務署 調査部門
☎ 84-1810（代表）
- ※音声案内「2番」を選択してください。

「つどいの場」・「のどかカフェ」 1か月カレンダー

日	月	火	水	木	金	土
			11/16	17	18	19
			のどかカフェ PM2:00～ 3:30 参加無料	なないろ アップ (UP) 体操教室 300円	にじ 百歳体操と 茶話会 200円	なないろ食堂 大人300円 子供200円
20	21	22	23	24	25	26
	なないろ うたって免疫力 アップ 300円	にじ 茶話会 200円		なないろ アップ (UP) 体操教室 300円	にじ 百歳体操と 茶話会 200円	
27	28	29	30	12/1	2	3
	なないろ 輪投げ 200円	にじ 茶話会 200円		なないろ アップ (UP) 体操教室 300円	にじ 百歳体操と 茶話会 200円	
4	5	6	7	8	9	10
	なないろ うたって免疫力 アップ 300円	にじ うたって免疫力 アップ 300円		なないろ アップ (UP) 体操教室 300円	にじ 百歳体操と 茶話会 200円	
11	12	13	14	15	16	
	なないろ 手芸 200円+美費	にじ 茶話会 200円		なないろ アップ (UP) 体操教室 300円	にじ 百歳体操と 茶話会 200円	

【各施設の所在地と問い合わせ】

- 【つどいの場にじ】【つどいの場なないろ】開催時間
・午前10時～12時
- 【なないろ食堂】開催時間と開催場所
・午前11時30分～午後1時30分
・つどいの場 なないろ（荒砥乙327番地の3）
- 「つどいの場 にじ」・「つどいの場 なないろ」について
・つどいの場 にじ：鮎貝3235番地 たんぽぽ
・つどいの場 なないろ：荒砥乙327番地の3
支えあう地域づくりなないろの会 ☎ 080-1815-3289
- 「のどかカフェ」について
・ちよぼらの家：荒砥甲373番地の8
健康福祉課地域包括支援センター係 ☎ 86-0112

●母子健康手帳の交付

お母さんとお子さんの健康を守るために、妊婦さん全員に交付しています。随時交付しますが、保健師が留守の場合がありますので、事前に電話などでご連絡ください。

※妊娠届出書に個人番号（マイナンバー）の記入と本人確認が必要になります。届出時は、下記の①、②いずれかをお持ちください。

- ①個人番号カード
- ②個人番号通知カードと妊婦本人の確認ができるもの（運転免許証、パスポートなど）

場 所：健康福祉センター

問い合わせ：子育て世代包括支援センター
（健康福祉課健康推進係内）☎86-0210

●乳幼児健診

期日	健診	対象児
7日 (水)	3カ月児	令和4年7月13日～8月生まれ
	9カ月児	令和4年1月13日～2月生まれ
15日 (木)	3歳児	平成31年4月16日～ 令和元年6月10日生まれ
21日 (水)	2歳児 歯科	令和2年4月～5月生まれ

会場：子育て支援センター「にこぽーと」

受付時間：個別にご案内します。

持ち物：母子健康手帳、バスタオル、交換用オムツ、問診票、その他お子さんに必要なもの

※対象の方には郵送でご案内します。

※問診票と母子健康手帳の「保護者の記録」を必ず記入しておいでください。

※お子さんが当日具合が悪かったり、2週間以内に人にうつる可能性のある病気にかかったりしたときは、事前に電話などでご連絡ください。

問い合わせ：子育て世代包括支援センター
（健康福祉課健康推進係内）☎86-0210

●すくすく発達相談会（要予約）

子どもの発達発育に詳しい専門家（公認心理師）による、ことばや発達などの個別相談会を開催します。

期日	時間	対象
15日 (木)	午前9時～12時 (一人1時間程度)	幼児からおおむね12歳までの児童とその保護者

会 場：健康福祉センター

※ご希望の方は予約が必要になりますので、担当までご連絡ください。

問い合わせ：子育て世代包括支援センター
（健康福祉課健康推進係内）☎86-0210

●マタニティママ&パパサロン

妊娠中のママとパパで集まり、出産、子育てについてお話ししたり、学んだりするサロンです。

期日	時間	対象
23日 (金)	午前10時～11時30分 (受付：午前9時50分)	妊婦さんとそのご家族

会 場：子育て支援センターにこぽーと

内容：・ママ&パパトーク

- ・マタニティライフの過ごし方＋お産の話
- ・妊娠中の栄養を学ぼう
- ・赤ちゃんのお世話を練習しよう！など

申し込み：12月21日（水）まで

問い合わせ：子育て世代包括支援センター
（健康福祉課健康推進係内）☎86-0210

●子育て支援センター「にこぽーと」あそび広場

利用時間：午前9時30分～午後3時30分

休館日：毎週土曜日

[12月の予定]

期日	時間	イベント
1日(木)	午前9時45分～11時	赤ちゃん広場身体測定
6日(火)	午前9時45分～11時	すこやか広場身体測定
15日(木)	午前9時45分～11時	制作活動
22日(木)	午前10時30分～11時10分	クリスマスお楽しみ会
26日(月)	午前11時15分～	誕生会(誕生児要予約)

※新型コロナウイルス感染症により中止になることがあります。事前にお問い合わせの上、ご参加ください。

問い合わせ：子育て支援センター「にこぽーと」

☎87-0083

つづやき
さくらの保育園



「今までありがとうね」

クラスで飼育していたカブトムシとクワガタ、ダンゴムシが死んでしまいました。

お墓を作ってあげようと、土に埋め、お花を集めて飾り始めた子どもたち。

Aちゃん：「だんご虫は石食べるから、石も置いたよ！」

Bちゃん：「クワガタとカブトはゼリーが好きだから、リンゴみたいな赤い木の実つけてきた！」

Cちゃん：「あと猫じゃらしも飾ったよ！笑って天国に行けるように！」

12月の健康カレンダー

●令和4年度同日検診のお知らせとお願い

令和4年度の同日検診は、新型コロナウイルス感染拡大防止のため、3つの密（「密閉した空間」、「密集した場所」、「密接した場面」）を避け、受診人数を分散させる等の感染対策を徹底した上で実施します。

受付時間は午前7時30分～9時40分です。

※今年度最後の同日検診の機会となります。

期日	対象地区	場所
12月9日(金)	今年度健康診断を受けていない方	健康福祉センター
12月10日(土)		

●注意

- ①健康保険証を持参してください。
- ②肝炎ウイルス検診は、40歳以上で今まで受けたことのない方が対象です。肝炎ウイルス検診受診券（無料券）をお持ちの方は、保険証と一緒に持参してください。
- ③国民健康保険以外の方で、特定健診を希望される方は、受診券と保険証を持参してください。
【問い合わせ】健康福祉課健康推進係 ☎86-0210

●乳がん・子宮頸がん検診

期日	対象地区	場所
12月1日(木)	荒砥	南陽検診センター
12月7日(水)		
12月22日(木)※		
12月26日(月)		

受付時間：午後1時～1時30分

※送迎は12月22日のみです。ご希望の方はお電話でお知らせください。

※今年度最後の乳がん・子宮頸がん検診は令和5年1月12日（木）を予定しています。

※同日検診、乳がん・子宮頸がん検診のご案内は、検診日の約3週間前に郵送します。

●心もカラダもリフレッシュしましょう！

『運動で自分磨きプログラム』

内容	期日と会場
昼下がりの美姿勢ヨガ	12・26日(月) 午後2時30分～3時30分 蚕桑地区コミュニティセンター
金曜日の筋活レッスン	2・23日(金) 午後2時30分～3時30分 鮎貝地区コミュニティセンター
週末の体幹リセット	16日(金) 午後7時30分～8時30分 東根地区コミュニティセンター

参加費：無料

定員：各回20名

※初めて参加する方は、事前に健康推進係へ申込書の提出が必要です

【問い合わせ】健康福祉課健康推進係 ☎86-0210

●健診結果説明会

健診結果の見かたや生活習慣病の予防について、健診結果説明会を開催します。

期日	対象地区	場所
12月8日(木)	東根	東根地区コミュニティセンター
12月14日(水)	荒砥	荒砥地区コミュニティセンター

時間：午前10時～11時（受付9時30分～）

持ち物：健診結果の入った封筒一式、健康手帳（お持ちの方）

申し込み：開催期日の1週間前まで

【問い合わせ】健康福祉課健康推進係 ☎86-0210

※動きやすい服装でご参加ください。

12月の窓口延長・相談日・開催日

●窓口業務時間延長（午後7時まで）

毎週月曜日（祝日の場合は翌開庁日）

●弁護士相談

日時：7日（水）午後2時10分～4時10分

場所：老人福祉センター「八乙女荘」

※相談日の前々日午後5時までにご予約ください。

問い合わせ：白鷹町社会福祉協議会 ☎86-0150

●婚活応援室

日時：毎週火曜日 午後1時30分～8時

会場：「K's space」（山口・喜多楼となり）

問い合わせ：健康福祉課子育て支援係 ☎86-0212

●農業委員会

総会開催日：26日（月）午後3時～

受付締切日：9日（金）

問い合わせ：農業委員会農地調整係 ☎85-6128

●山形県救急電話相談

小児救急（15歳未満）：

プッシュ回線・携帯電話#8000、ダイヤル回線・IP電話・PHS 023-633-0299

大人の救急（15歳以上）：

プッシュ回線・携帯電話#8500、ダイヤル回線・IP電話・PHS 023-633-0799

日時：毎日午後7時～翌朝8時

●鈴木一雄写真展

聲をきく

《パスポート適用事業》



▲尾瀬ヶ原（群馬県片品村）

▼休館日 月曜日（月曜が祝日の場合はその翌日）、年末年始（12月29日～1月3日）

▼観覧料 一般個人500円、大学生・高校生200円、中学生以下 無料

▼主催・お問い合わせ 白鷹町文化交流センター

▼協力 富士フィルム株式会社、株式会社風景写真出版

●レコードコンサート

▼いつ 12月10日（土）、12月11日（日）両日とも午後2時～午後4時

▼どこで ホール

▼入場料 無料

▼1日目

●宮沢賢治の聴いたクラシック（CD）

▼いつ 開催中（令和5年1月15日（日）午前9時～午後7時）
※1月は午後5時まで
▼どこで ギャラリー

木野雅之・福田直樹

デュオコンサート

11月18日（金）午後6時30分開演

《パスポート適用事業》



山響 12/23 (金)

Rhythm&Brass リズム&ブラス

19時開演

●チケット 一般……2000円
・高校生以下 1000円

※全席自由※小学生以上
※あゆーむ、町立図書館で販売中

●往年の名歌手たちのモノラル時代の名盤（レコード）を聴く（シャリアピン～カルトソー～メルバ～藤原義江～マリア・カラス他）

▼2日目

リックエスト又は持参のレコード・CDを聴くコーナー

白鷹町文化交流センターAYU:M

[TEL] 85-9071 [FAX] 85-9072
[E-mail] shirataka@ayu-m.jp
[URL] http://www.ayu-m.jp/

[開館時間]

午前9時～午後7時

※夜間のご予約がある場合は午後10時まで（ギャラリーを除く）

令和4年12月までの休館日

11/21（月）・28（月）
12/5（月）・12（月）・19（月）・26（月）



白鷹町総合型地域スポーツクラブ通信

ROKKUを楽しもう

Vol.124

☆参加者募集中!

年会費が半額になります。

年会費が半額（一般1,900円、子供1,400円、家族セット2,500円）になります。ご入会された方は、各教室、初回無料で参加できます!

☆定期教室のご案内

◎ゆるトレ教室

（Restyle/骨格ボディメイク）

【今後の日程】

11月17日（木）12月28日（水）

・会場 白鷹町武道館

・午後7時30分～8時30分

◎ゆるトレ教室（軽ストレッチ）

【今後の日程】

11月16日（水）12月21日（水）

・会場 白鷹町武道館

・午後7時30分～8時30分

運動不足解消、ストレス発散にぜひご参加ください。

◎リラクゼーションヨガ

【今後の日程】

11月24日、12月8日、22日

※12月22日はアロマヨガを体験します。ハーブのアロマでリラクゼーションが体験しませんか。

・会場 白鷹町武道館

・午後7時30分～8時30分

定期教室のメニューは他にもございます。

※当日参加もできます。

※お問い合わせ申し込みはすべて事務局まで

白鷹町総合型地域スポーツクラブ

ゆめスポしらたか

「RO*KU」

（事務局：白鷹町教育委員会内）

tel.87-3177

E-mail rokku@sgic.jp

ホームページ

「ゆめスポしらたか」で検索。または、



●こんにちは赤ちゃん

児玉 旬 (良太 愛美) 高玉 菊地 快 (優也 美佳) 畔藤
 竹田 結衣 (智春 芳美) 鮎貝 志鎌 十成 (智弘 智美) 十王
 菅間 絃煌 (辰芳 奈夏) 畔藤

●おくやみ

五十公野あや子(95) 荒砥乙 成原 信廣(74) 荒砥甲
 梅津めぐみ(41) 萩野 平吹 稔(90) 荒砥甲
 橋本しのぶ(88) 畔藤 村山 き丞(90) 中山
 小杉百合子(90) 荒砥甲 佐藤 和子(90) 中山
 川村 はる(93) 菖蒲 鈴木 末夫(87) 鮎貝
 蹄 晃一(77) 中山 伊藤 禎夫(55) 荒砥乙
 松本かつ子(84) 下山 青木 啓(83) 鮎貝
 佐竹 兵藏(91) 荒砥乙

●まちの人口

(令和4年10月31日現在／()は前月比)

- ・人口 12,766人 (▲25)
 - └ 男性 6,326人 (▲5)
 - └ 女性 6,440人 (▲20)
- ・世帯数 4,702戸 (▲4)

※住民基本台帳に基づく人口です。

Editorial Note

編集後記

▼芸術の秋、スポーツの秋、味覚の秋。今年の白鷹の秋はイベント盛りだくさんでした。各イベントに何うと、少しずつではありますがコロナ前の活気や賑わいが戻ってきていると感じました。再拡大しないことを願いつつ、季節は冬へと移っていきます。冬支度をしながら、体調管理にも気を付けて生活していきましょう。(こだま)

—議会だよりのお詫びと訂正—

白鷹町議会

議会だよりしらたか 156号の記事に誤りがありましたので、お詫びして訂正いたします。

8ページ

誤：アルカディア財団への1億円出損金

正：アルカディア財団への1億円出捐金

【自治体からの出捐金とは...自治体の予算からお金を支出し、それにより相手方の財産を増加させることをいいます。】

16ページ

誤：[当局] 歩道除雪の見直し、歩道除雪機械の更新、単価の見直しを行った。

正：[当局] 歩道除雪の見直し、歩道除雪機械の更新、単価の見直しなどの要望があり、さらに検討してまいります。

— 表紙の写真 —

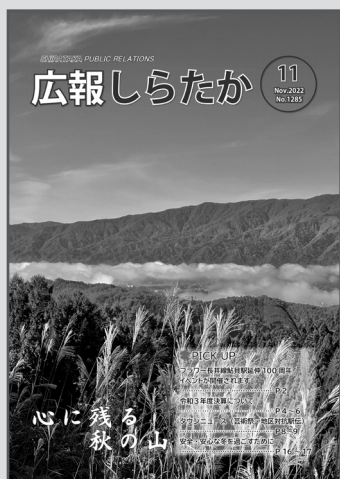

秋空のもと、一層の深まりをみせる朝日連峰を望みながら、眼下に雲海が広がる様子を収めた一枚。

山々の紅葉がコントラストとなり、四季の移り変わりを感じられる白鷹ならではの一枚となりました。

【表紙写真撮影者】

白鷹町地域おこし協力隊 熊谷春香隊員

今日からできる！地球にやさしいエコアクション

子どもたちと見て・感じて・考える～しらたか環境フェア

未来へつなごう
ワンデイフェス

会場／白鷹町中央公民館
2022年12.11日
入場無料
～子どもも大人も一緒になって～

カーボンニュートラル
講演会

私たちが望む未来
=The Future We Want=

気候変動による世界での影響、
いま伝えたい地球温暖化



10:30～
会場>大会議室
講師>ケンタロ・オノ氏
一般社団法人
日本キリバス協会 代表理事

本講演会は、山形県市町村住民向け「カーボンニュートラルセミナー」開催支援事業を活用して実施しています。

電話でのお申込
美しい郷づくり推進会議
(白鷹町民課内)
TEL. 0238-85-6131

スマホからの
お申し込みは下部
のQRコードが



山形初開催！

『食べ残しNOゲーム』

小学6年生が考案したカードゲーム
で楽しく食品ロスを学ぼう



パスタ屋さん、寿司屋さん、ラーメン屋さん、パン屋さんの店主になって、利益をあげながら食べ残しをどう減らすかを競います。

13:30～15:00

会場>大会議室
対象>小4～中学生
講師>小針丈幸氏



食べ残しNOゲーム公認ティーチャー

電話でのお申込
白鷹町青少年育成町民会議
(白鷹町教育委員会内)
TEL. 0238-85-6146

スマホからの
お申し込みは下部
のQRコードが

エコな抽選会
たくさんブースをまわって
スタンプを集めよう！
3個で1回抽選
※マーケットは対象外です

エコで地球に
やさしい便利
グッズを準備し
ています！

ウインターマーケット
10:00～16:00

- WeM,s 子育てママのエコグッズ
- 株式会社 t u k u r u 木製品販売
- 明石夢工房やまがた 明石焼
- Cafe Hanamori 南陽山南店 コーヒー・のむわらびもち等
- カレー屋 GARBANZO
- シフォン工房 Silk シフォンケーキ
- SUKOFRU フルーツサンド

主催／白鷹町美しい郷づくり推進会議、白鷹町青少年育成町民会議
共催／白鷹町ごみゼロの日実行委員会
協力／美しい山形・最上川フォーラム、環境ネットやまがた
後援／白鷹町、白鷹町教育委員会



スマホからのお申し込み

- ▶ 講演会
- ▶ 食べ残しNOゲーム
- ▶ 新聞紙でエコバックを作ろう

お問い合わせ 白鷹町美しい郷づくり推進会議 (白鷹町民課内) TEL. 0238-85-6131
白鷹町青少年育成町民会議 (白鷹町教育委員会内) TEL. 0238-85-6146