

12

Mar.2022
No.1286

SHIRATAKA PUBLIC RELATIONS

広報しらたか

 PICK UP

令和4年度功労者表彰・産業フェア 2022
.....P 2~3

新型コロナワクチン接種情報
.....P 12

地域応援券、配布等のお知らせ
.....P 14~15

シンボルが今、輝く

令和4年度 白鷹町功労者表彰式

永年の
功績をたたえて

11月3日、中央公民館
大会議室にて「令和4年
度白鷹町功労者表彰式」
が開催されました。

功労者表彰は、これまで
地域の発展に貢献された方
や各分野で多大なるご功績
を残された方に表彰状を贈
るものです。今年度につき
ましては、3団体、3個人
の方々に表彰状と記念品を
贈呈させていただきました。



【社会福祉分野への功労表彰】

照井
クニ子様



健康づくり推進員とし
て活動され、率先して健
康づくりおよび食育活動
に取り組みられております。
また、健康と食育をつな
ぐ幅広いまちづくりの推
進にも尽力されました。

【社会福祉分野への功労表彰】

齋藤
良子様



民生委員・児童委員と
して、「社会奉仕の精神」
等を基本姿勢に、永年に
わたり高齢者福祉活動、
児童の健全育成活動等を
通じて、住民福祉の向上
に貢献されました。

【産業・経済の振興発展への功労表彰】

梅津
トシ子様



「しらたか旅先案内人」
として、永年にわたり白
鷹町の観光案内に取り組
むとともに、同団体会長
在任時は、養成講座を企
画するなど組織の育成・
発展にも尽力されました。

【産業・経済の振興発展への功労表彰】

サークル水仙様
代表者 松木千鶴子様
(会員数 11名)



フラワー長井線鮎貝駅
周辺に、毎年、水仙の球
根を植え、絶好の写真ス
ポットを形成され、町の
観光振興とともに、鮎貝
駅の活性化に尽力されま
した。

【産業・経済の振興発展への功労表彰】

蚕桑駅前夢プロジェクト様
代表者 木村 義弘様
(会員数 11名)



田んぼアート制作に取
り組まれ、蚕桑駅の知名
度向上や町の観光資源創
出に貢献されており、他団
体との交流を通じ、交流
人口拡大にも尽力されま
した。

【産業・経済の振興発展への功労表彰】

八卦BEST会様
代表者 安部 武様
(会員数 8名)



白鷹町を代表する紅花
修景地として、紅花栽培
を通じた景観づくりに尽
力され、紅花摘みが本町
の観光事業として定着化
するにあたり、多大な協
力をいただきました。

3年ぶり開催！！

白鷹町産業フェア2022



はあります
が、コロナ
前の活気や
賑わいが戻
り、訪れた
方々には活
力あふれる
白鷹を感じ
ていただき
ました。



11月6日白鷹町役場を会場に開催された「白鷹町産業フェア2022」は、天候にも恵まれ約3,500人のご来場をいただき、大盛況の1日となりました。今年、JA、観光協会、商工会、森林組合、酪農協のブースのほか、地元特産品を使った売店や、体験コーナーも用意され、大人から子どもまで町の産業に触れ合う機会となりました。

また、都市間交流物産展も同時開催され、これまではコロナ禍でなかなか県外との往来ができませんでしたが、この日はそれぞれの地域から取り寄せた特産品が提供され、訪れた方々は秋の味覚を堪能している様子でした。

今年も、たくさんの方々に協力をお願いし、盛り上げをさせた産業フェア。少しずつ

**3年ぶり開催
白鷹の産業が大集結！**



藍 綬褒章を受章 白鷹町消防団副団長 佐藤貴光さん 長きにわたり消防・防災活動に尽力

令和4年秋の叙勲で、白鷹町消防団副団長の佐藤貴光さんが藍綬褒章を受章しました。

佐藤さんは平成4年に町消防団に入団し、班長、副部長、部長、副分団長、分団長を歴任され、令和2年に白鷹町消防団副団長に就任。入団以来、31年の長きにわたり消防防災活動の発展に献身的にご尽力され、消防力の強化に寄与されました。

山形県の伝達式が山形市の文翔館で行われ、11月25日には町長への受章報告を行いました。この度の受章、誠におめでとうございます。



受章された藍綬褒章勲章を掲げる
佐藤貴光白鷹町消防団副団長



更 生保護に多大なる尽力をいただきました 保護司と更生保護女性会員の10名が表彰

10月21日「第50回 山形県更生保護大会」が開催され、更生保護に尽力された10名が表彰されました。更生保護とは、犯罪や非行をした人の立ち直りを見守り、地域の中で支えていくことです。

保護司は、犯罪等により保護観察を受けることとなった人の生活の見守りや立ち直りを支える活動を行っており、更生保護女性会は地域における犯罪予防や子供たちの健全育成のための見守り活動を行うボランティア団体として、町内各地で活動を行っています。

日頃の活動がたたえられ、このたびの表彰となりました。受賞された皆様、おめでとうございます。

◇表彰者一覧

東北地区保護司連盟会長表彰 (保護司)	樋口 良昭さん
山形県知事感謝状 (保護司)	加藤 秀人さん 佐藤 一彦さん
山形保護観察所長表彰 (保護司)	長谷部 千晶さん 稲葉 久美子さん
山形保護観察所長感謝状 (保護司家族)	石坂 由美子さん (保護司石坂邦彦さん妻)
東北地方更生保護女性連盟会長表彰 (更生保護女性会)	斎藤 みち子さん
山形保護観察所長感謝状 (更生保護女性会)	長澤 千恵子さん 小形 清子さん 守谷 美年子さん



社 会福祉に多大なる尽力をいただきました 社会福祉事業従事者3名が表彰

11月21日「第72回 山形県民福祉大会」が開催され、社会福祉に尽力された3名が表彰されました。社会福祉功労者山形県知事表彰とは、社会福祉事業に永年従事された方で、その功績が特に顕著である方に贈られるものです。

これまでの日頃の活動がたたえられ、このたびの表彰となりました。受賞された皆様、おめでとうございます。

◇表彰者一覧

小関 恵美さん(白鷹町社会福祉協議会 介護係長)
山本 幸子さん(愛真こども園園長)
鈴木 久美子さん(愛真こども園副園長)



町長に受賞報告を行いました。
受賞された、鈴木さん、小関さん、山本さん(左から)



地域農業の発展・振興のため 農業農村振興施策に関する意見書を提出

10月28日に白鷹町農業委員会より、町に対し「令和5年度白鷹町農業農村振興施策に関する意見書」が提出されました。

コロナ禍における農業用資材・原油等の価格高騰対策や新規就農者の確保と体制づくりに対する要望や、現在、町で整備を進めている6次産業化推進拠点施設を、農業振興につながる使いやすい施設として整備することへの要望、また近年急激な増加をみせる有害鳥獣対策支援などの内容が盛り込まれています。



小林会長（左）より佐藤町長（右）に意見書が手渡されました。



蚕桑駅が100歳に！ 蚕桑駅は12月11日で100歳を迎えました

11月11日、蚕桑小学校3年生を対象に特別授業が行われました。

学習の前半では、田んぼアートなど蚕桑駅前活性化に取り組まれている東高玉の今野正明さんよりお話をいただき、蚕桑駅の歴史について理解を深めました。

後半は、100歳を迎えた蚕桑駅に対して、お祝いの言葉や絵を描いてメッセージカードを作成しました。

作成したメッセージカードは、12月11日の誕生日にメッセージキャンドルとして蚕桑駅に飾られました。



今野正明さん（左）からの説明、蚕桑駅の歴史について熱心に聞き入る児童たち



町の交通事故防止につなげるため カーブミラーが贈呈されました

山形おきたま農業協同組合（若林英毅代表理事組合長）ならびに全国共済農業協同組合連合会山形県本部（折原敬一運営委員会会長）によるカーブミラー贈呈式が11月11日に行われました。

この日は丸川正博山形おきたま農業協同組合白鷹地区総括理事らが役場を訪れ、出合頭の交通事故防止に役立ててほしいと4基を寄贈していただきました。今後、町内の交差点などに設置する予定です。



丸川総括理事（左）より、佐藤町長（右）にカーブミラーが贈呈されました。



日々の成果を堂々のステージ発表 白鷹高等専修学校で文化祭ファッションショーを開催

11月12日に白鷹高等専修学校で文化祭が開催され、服飾を学ぶ1年生から3年生までの生徒が自ら手掛けた衣装を、家族や学校関係者に披露するファッションショーが行われました。

学年テーマと学年混合による2部構成で行われたファッションショー、授業で制作したコートやジャケット、さらには和服の現代風アレンジやきらびやかなドレス姿など、色とりどりの衣装を身にまとい、特設のランウェイを華やかな姿で堂々と歩き、バラエティーにとんだファッションショーを展開しました。会場内からは、感嘆の声とともに大きな拍手が送られていました。



華やかな衣装を身にまといポーズを決める生徒たち



安全安心なまちづくり町民大会 町ぐるみで築く安全安心な住みよい町を目指して

11月13日に白鷹町安全安心なまちづくり町民大会が鮎貝小学校で開催されました。

同大会は、各関係団体が一体となって交通安全や犯罪防止、防災の意識高揚を呼びかけ、安全安心なまちづくりに寄与することを目的に開催しています。

この日は、山形県警察本部の庄司孝義氏による地域の防犯力についての講演や、山形県警察音楽隊の迫力ある演奏、そして白鷹町少年少女合唱団とのコラボレーションによる、素晴らしい歌声が会場に響き大会を盛り上げました。



山形県警察音楽隊（後列）の演奏により「ふるさと」を歌う白鷹町少年少女合唱団（前列）

第22回「山形ふるさとCM大賞」 「手作り部門賞」受賞

山形テレビ主催の「山形ふるさとCM大賞」において、白鷹町の「通りすぎる町」が、手作り部門賞を受賞しました。

今年度は地域おこし協力隊の熊谷さんに協力をいただき、企画から制作まで行っていました。また、荒砥高校2年生の青木遥奈さん、小林愛唯さんにご出演いただきました。

白鷹町の美しい風景と郷土の豊かさを表現し、雄大な自然を感じる作品となりました。本作品は、山形テレビで年間150回放送されます。

※26頁の協力隊通信では、熊谷さんの制作に込めた思いが掲載されていますので合わせてご覧ください。





宇宙を学び、探求力を養う 宇宙探検隊プロジェクトがいよいよ始動！

「佐藤文隆記念 白鷹宇宙探検隊」の発足式が11月13日に開催されました。同探検隊には、町内鮎貝出身で京都大学名誉教授の佐藤文隆先生（専門：宇宙物理学）のご厚意により、宇宙物理学等の科学分野について幅広く学習し、多彩な分野で活躍してほしいとの願いが込められています。町内小中学校生を対象に隊員を募集し、4名の児童たちが応募しました。

今後は、同探検隊の顧問を務める、山形大学名誉教授の柴田晋平先生を中心に、宇宙などへの科学的な興味を育む学習会を開催する予定です。

※隊員は随時募集中。

問い合わせは町立図書館まで（☎ 87-0217）



柴田先生を中心に学習に意気込む隊員（前列）
学習テーマに合わせ講師を務める地元の先生方（後列）



村上駿斗選手（町内浅立出身）が活躍！ パストラボ山形ワイヴァンズ 白鷹町民応援デー

11月20日、村上駿斗選手が所属する、パストラボ山形ワイヴァンズの町民応援デーが開催されました。

町内外から多くのファンが応援に駆けつけ、約1,400人を超える観客数となりました。

試合に先立ち、白鷹ミニバスケットボールスポーツ少年団の前座試合も行われ、会場を盛り上げていただきました。

この日は、リーグ戦第8節、青森ワッツ戦2日目、外国人選手との体格差にも動じない村上選手の活躍もあり、見事勝利を収めました。

町では、プロスポーツの世界で活躍する村上選手を今後も応援していきます。



外国人選手にも当たり負けしない
村上選手のレイアップシュート（中央）

大滝 いせ 様（荒砥乙）
学校教育振興のため、多額の寄附をいただきました。大滝様は、「未来の白鷹町を担う白鷹中学校生徒の育成のために使ってほしい」と話され、石塚良文白鷹中学校長に直接手渡されました。

このご厚意は、本町の人づくりの充実発展のために、有効に活用させていただきます。この度は誠にありがとうございました。

熊谷 ちよ 様
（宮城県・白鷹町出身）
深山和紙の振興と地域の活性化のため、多額の寄附をいただきました。

このご厚意は、本町の観光振興ならびに地域活性化のために有効に活用させていただきます。この度は誠にありがとうございました。



町より感謝状をお贈りしました
（当日は代理受領）

白鷹町・白鷹中学校
への寄附に感謝

特別弔慰金の請求を受け付けています

特別弔慰金は、戦没者等の死亡当時のご遺族で令和2年4月1日（基準日）において、「恩給法による公務扶助料」や「戦傷病者戦没者遺族等援護法による遺族年金」等を受ける方がいない場合に、法律で定められた支給順位の中で先順位のご遺族お一人に支給されます。

請求が済んでいない場合は、健康福祉課福祉係へご相談ください。

●支給内容 額面25万円

5年償還の記名国債

●受付期間 令和5年3月31日まで

【請求先・問い合わせ】

健康福祉課福祉係

☎ 86-0111

冬の高齢者・障がい者支援制度のご案内

町民の皆さんが、冬でも安心して生活を送ることができるよう、町では次のような支援制度を行っています。ぜひご利用ください。

☑高齢者世帯等雪はき支援事業

自力で除雪ができない世帯に対して除雪支援を行います。

●条件 次のいずれかに該当する町民税非課税世帯

①65歳以上の高齢者世帯

②身体障害者手帳1〜4級該当の障がい者のみの世帯

③療育手帳の交付を受けている障がい者のみの世帯

④精神障害者保健福祉手帳1級の障がい者のみの世帯

⑤上記の各号に該当する方のみ

で構成されている世帯

●内容 住居の出入り口から、

生活道路に出るまでの人的除雪を行います。

☑高齢者世帯等雪下ろし費支給事業

自力で雪下ろしができない世帯に対して雪下ろし費用を支給します。

●条件 高齢者世帯等雪はき支援事業と同じです。ただし、生活保護受給者は対象外となります。

●給付 住居の雪下ろし1回あたり1万8千円を上限として年度内に3回までとなります。※どちらの事業も、ご親族等から除雪の支援（金銭的な支援を含む）を受けられる方は、支援の対象外となります。

【問い合わせ】

健康福祉課福祉係

☎ 86-0111

障がいのある人もない人も共に生きる社会をつくろう

— 12月は「山形県障がい者差別解消強化月間」です —

白鷹町では令和2年4月1日に『白鷹町障がいのある人もない人も共に生きるまちづくり条例』を制定し、障がいを理由とする差別をなくし、障がいの有無にかかわらず、すべての町民がお互いに支え合いながら、生き生きと安心して暮らせる社会の実現を目指しています。

条例のポイント①「障がいを理由とする差別の禁止」 《差別の例》

- ◇車いすを利用していることや、補助犬を連れていることを理由に、入店を拒否する。
- ◇サービスの提供に際し、介助者の付き添いなどの条件を付ける。

やむを得ない理由もなく障がいがあるというだけで障がいのない人より不当な扱いをすることは禁止されます。

【相談・問い合わせ】
健康福祉課福祉係
☎ 86-0111



条例のポイント②「合理的配慮の提供」 《配慮の例》

- ◇身体障がいの人に対して、車いすを押すなどの手助けをする。
- ◇知的障がいのある人に理解しやすいよう、わかりやすい表現にする。

障がいのある人が困っているときや配慮を求められたときに、過度な負担でない範囲で、その特性に合わせた必要かつ適切な変更や調整を行うことが合理的配慮の提供です。
やむを得ず対応できないときは、理由や事情を説明する必要があります。

■冬の生活応援事業(灯油等購入費助成)について

町民生活の経済的な負担を軽減するため、灯油等購入費を助成します。灯油価格が高騰している状況を受け、今年度は助成額を5千円から1万円に引き上げます。

●対象世帯

(1) 令和4年11月1日現在で白鷹町に住民票があり、世帯員全員の令和4年度市町村民税が非課税、かつ次のいずれかの要件に該当する世帯

- ① 65歳以上の方(昭和33年4月1日以前に生まれた方)のみで構成されている世帯
- ② 重度心身障がい者医療証が交付されている世帯
- ③ 児童扶養手当を受給している世帯
- ④ 準要保護認定世帯
- (2) 東日本大震災の避難世帯として避難者登録をし、世帯全員

の令和4年度市町村民税が非課税の世帯

※世帯員全員が、施設入所や長期入院、他の親族の家に移る等により冬期間不在となる世帯や、生活保護受給世帯は助成対象となりません。

●内容 1世帯につき1万円を申請時に指定された口座へ振り込みます。

●申請方法 申請書に必要事項を記入の上、返信用封筒にて健康福祉課福祉係へ郵送してください。

※助成対象となる可能性がある世帯には、12月上旬に案内と申請書を郵送しています。

●申請期限

令和5年3月31日(金)
(当日消印有効)

【問い合わせ】

健康福祉課福祉係
☎ 86-0111

■ごみ集積所の除雪について

積雪の影響でごみ集積所の扉が開かず、ごみを収集できない場合があります。

除雪について皆さんのご協力をお願いします。

【問い合わせ】

町民課くらし環境係
☎ 85-6131



子育て支援住宅入居者を募集します

子育て世帯が安心して生み育てやすい環境作りのために整備した住宅の入居者を募集します。

- 所在地：白鷹町大字鮎貝7341番地
- 募集戸数：2戸（白鷹町外在住者向け）
・2戸のうち、1戸は令和3年度竣工、1戸は平成22年度竣工
- 住宅形式：寝室2部屋+リビングダイニングキッチン+浴室
- 家賃
・2子までを扶養する世帯…35,000円
・3子以上を扶養する世帯…30,000円
- 入居資格：次のすべてを満たすこと
- ①子を持つ夫婦世帯で、お子さんが現在小学校就学前であること（1人以上）
- ②公営住宅法で定める基準に準じ、世帯の月額所得の合計が313,000円を超えないこと
- ③自らが居住するために住居を必要としていること
- ④市町村民税を滞納していないこと
- ⑤暴力団関係者ではないこと

●期限付入所：1番下のお子さんが小学校を卒業する年の3月31日まで入居できます。

●申し込みに必要な書類

入居者全員の所得がわかる書類（源泉徴収票の写しなど）、住民票謄本、入居予定者全員の最新の市町村民税納税証明書をご準備のうえ、建設課管理係までお申し込みください。

●その他：申込者多数の場合は抽選により決定します。

●募集期間：12月15日(木)～12月28日(水)
午後5時まで ※土日祝日を除く

●入居者の決定：令和5年1月下旬

●入居可能時期：令和5年2月上旬

●敷金：家賃の3ヶ月分



【申込・問い合わせ】建設課管理係 ☎ 85-6140

「固定資産の異動」についてお知らせください

令和4年1月2日から令和5年1月1日まで、次のような固定資産の異動がありましたら、「所有建物確認のお願い（5月13日送付の納税通知書に同封）」のハガキに記入し投函いただくか電話などでお知らせください。

●土地について

土地の現況（利用状況）が変わったとき

例：田畑や原野を造成して、宅地や駐車場、資材置き場にした場合など

●家屋について

家屋（建物）に異動があったとき

例：建物を新築、増改築した場合や、建物を取り壊した場合

住宅用の新築家屋に対する税の軽減

住宅用の新築家屋の床面積が50㎡以上280㎡以下のものは、120㎡相当分について初年度から3年間、固定資産税の税額が2分の1に軽減されます。

※長期優良住宅の認定を受けた新築家屋は、初年度から5年間、税額が2分の1に軽減されます。

※都市計画税は軽減されません。

改修した家屋に対する税の軽減

次の①～③のいずれかに該当する改修は、固定資産税の軽減が受けられます。

- ①省エネ改修
- ②バリアフリー改修
- ③耐震改修

※対象となる家屋の要件や減額措置がそれぞれ異なりますので、詳しくはホームページをご覧ください。

※都市計画税は軽減されません。

償却資産の申告について

償却資産は、事業用資産の所有者に申告の義務があります。12月中旬に申告書を送付しますので、令和5年1月31日（火）まで申告をお願いします。新たに事業をはじめられた方、または今までに申告されていた方で申告書が届かない場合はご連絡ください。申告書を送付します。

【問い合わせ】

税務出納課資産税係
☎85-6133

冬期間は 水道の検針を 休みます

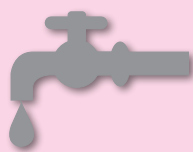

【問い合わせ】

上下水道課業務係 ☎85-6137

1月～4月までは、積雪によりメーター検針が困難なため、検針を行いません。

水道料金・下水道使用料は、12月請求分（11月の使用水量）と同額を請求し、検針再開の来年5月に精算させていただきます。

冬期間の使用水量が11月の使用水量と大幅に変動することが予想される場合は、上下水道課までご連絡ください。

○水道管の凍結や漏水事故にご注意ください

例年、12月から3月にかけて水道管の凍結事故が急増します。水道管が凍結すると、水が使えなくなるだけでなく、修理費用を要したり、水道料金が高額となる場合があります。

○水道管の凍結・漏水事故を防止するためには

- ・「不凍水抜栓」を完全に閉め切り、蛇口を全開にして水抜きをしましょう。
- ・漏水等の発見が遅れ、水道料金が高額とならないよう、冬期間使用しない施設は閉栓手続きを行いましょう。開栓・閉栓の手数料はそれぞれ1,000円です。

○もし、水道管が破損したら…

水道管が破損した場合は、メーターボックス内のバルブを閉め、直ちに水を止めて町指定給水装置工事事業者にご相談ください。ただし、修理代は自己負担となります。

○漏水の確認方法について

自宅内の蛇口を全て閉め、水道メーターを確認してください。銀色のパイロットマークまたは1リットル針が動いている場合は、どこかで漏水している可能性がありますので、町指定給水装置工事事業者へご相談ください。

児童生徒就学援助制度のお知らせ

町では、小・中学校に通学するお子さんの学用品費や給食費など、就学費用の一部を援助する制度を設けています。

《令和5年度分の申請》

●対象 経済的理由により就学が困難と認められる児童生徒の保護者

※審査の結果、該当にならない場合があります。

●提出書類 申請書および令和4年中の世帯の収入（各種手当、年金等を含む）がわかる書類の写し

●提出期限 令和5年1月31日（火）期限厳守

●提出先 現在通学している小・中学校（未就学児は入学予定の小学校）

《令和4年度分の申請》

新型コロナウイルス感染症の影響により家計が急変し、現在経済的に困りの方もいらっしゃると思います。そのような方については、前年の所得ではなく、直近の収入状況などを勘案し該当となる場合がございます。※詳しい内容についてはお問い合わせください。

【問い合わせ】

各学校または教育委員会学校教育係 ☎8516144

小型家電リサイクル持込回収について

白鷹町美しい郷づくり推進会議では、小型家電に含まれる鉄アルミ、レアメタル等の有用金属の再資源化及び廃棄物の減量化を図るため、榑高良さんに協力いただきご家庭で不要になった小型家電を無料回収しています。令和4年度の回収は11月で終了いたしました。ご協力ありがとうございました。

出し忘れてしまった！新たに回収して欲しい！と言うかたは、直接持ち込むことができます。

まず左記にお電話いただき、ご相談ください。

【回収先】

- ▼株式会社杜高良 山形営業所
- ▼山形市高木8番地（西部工業団地内）
- ☎0231-6471-5081

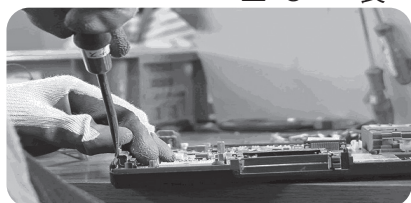

空き家バンク制度をご利用ください！

生まれ育った家や、子どもの頃遊びに行った親戚の家など、思い出が詰まった家も、住む方が居なくなると、どんどん老朽化してしまいます。

空き家バンクは、空き家を売りたい方、貸したい方の情報を集約し、空き家を利用したい方へ紹介することで、空き家の有効活用、町への定住促進を図ることを目的としています。思い出のある家を良好な状態で将来に残すため、空き家バンクへの登録をぜひご検討ください。

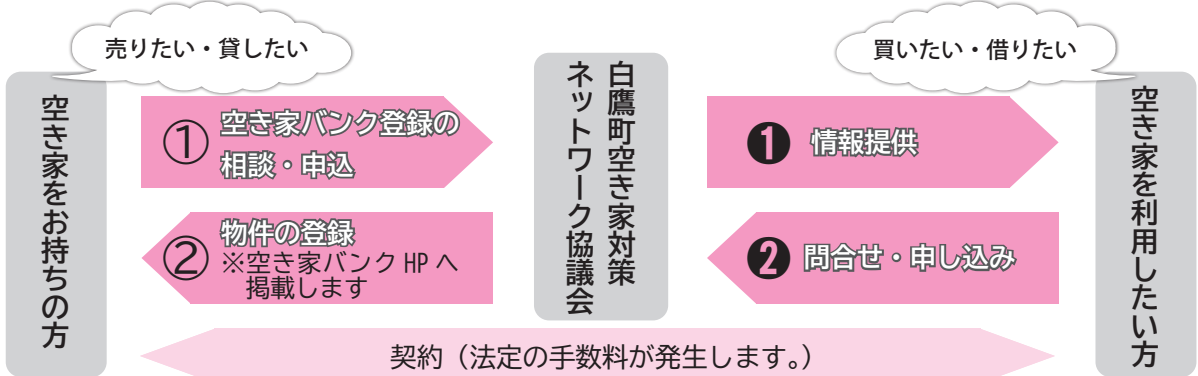

<空き家バンク利活用支援交付金事業>

空き家となっている建物の利活用や移住・定住の促進を図るため、白鷹町空き家対策ネットワーク協議会が行う空き家バンク事業で売買又は賃貸の契約を行い町外から転入された方に対し交付します。また、子育て世帯には加算がありますので、詳細はお問い合わせください。

◇交付金 売買の場合：50万円 賃貸の場合：5万円 【問い合わせ】 建設課都市・住宅係 ☎87-0784

新型コロナワクチン接種情報 ～年内の接種をご検討ください～

町では、9月28日からオミクロン株対応ワクチン接種を開始しています。このワクチンは、従来型ワクチンを上回る重症化予防効果等や、今後の変異株に対しても従来型ワクチンより効果が高いことが期待されています。オミクロン株対応ワクチンを未接種で、接種を希望するすべての方（2回目以上の接種から3カ月以上経過）が年内に接種を完了するよう実施しています。なお、オミクロン株対応ワクチンの接種回数は1回のみです。

■接種日時

12月20日（火）まで 日曜を除く毎日（平日：午後、土曜：午前・午後） および
12月27日（火） 午後3時45分から（約1時間）

■接種予約（予約は12月22日まで受付中）

web：町ホームページ または QRコード

電話：下記フリーダイヤル またはEメール、FAX等でお知らせください。
ご希望に沿うよう接種日時を調整させていただきます。

予約サイト →



■接種会場など

受付：町健康福祉センター 接種：町立病院（これまでどおり）
使用ワクチン：ファイザー社 BA.4-5

ワクチン接種についてのお問い合わせ先

健康福祉課健康推進係【受付時間：月～金（祝日を除く）午前8時30分～午後5時15分】

☎ 0120-567-034（フリーダイヤル） または ☎ 0238-86-0210

E-mail: kenfuku2@so.town.shirataka.yamagata.jp FAX 0238-86-0115

～最新情報は、町ホームページでご確認ください～

白鷹町出身者のUターン意向に 関するアンケートにご協力ください

白鷹町出身の方々のUターン意向を把握し、支援策等を検討するため、アンケート調査を実施します。町外にお住まいの同級生・ご家族等にも、ぜひご案内ください。

白鷹町の将来のために、ご協力をお願いいたします。

●募集期間

12月15日～令和5年1月15日

●対象

白鷹町の出身で、現在は白鷹町以外にお住まいの方

●内容

将来の居住意向や白鷹町の魅力について

【問い合わせ】

企画政策課企画調整係 ☎ 85-6123

●アンケート回答手順

- ①下記のQRコードをお手持ちのスマートフォンで読み取る。
- ②「Googleアンケートフォーム」に接続。
- ③アンケートサイトの質問事項にお答えいただき「送信」ボタンを押す。



お答えいただいた方の中から、抽選で10名様にQUOカード500円分を差し上げます。

白鷹町営スキー場 OPEN

令和4年12月23日(金)

令和5年3月12日(日)



❄️ 料金について

リフト券	料 金	
	大 人	子 ども
1回券	150円	150円
4時間券	1,500円	1,000円
1日券	2,200円	1,500円
ナイター券	1,200円	800円

《シーズン券》

料 金		
小学生以下	中学生	高校生以上
10,000円	13,000円	20,000円

- ・子どもは小学生以下です。
- ・1回券、4時間券、1日券はナイター使用できません。
- ・シーズン券はナイターも使用できます。
- ・リフトに乗車するすべての方よりリフト料金をいただきます。(幼児・お年寄りについても同様です。)

❄️ スキー場の利用について

- ◆ゲレンデや駐車場では、事故防止のためパトロール員や係員の指示に従ってください。けがや事故のときは、パトロール員や係員に連絡してください。
- ◆スキー、スノーボードには必ず流れ止めをつけてください。
- ◆ポールを利用するときは、リフト管理人の指示に従ってください。
- ◆ナイタースキーを児童や生徒が利用するときは、保護者またはそれに代わる人が同伴してください。
- ◆ナイタースキーでは許可団体以外はポールやコース設定ができません。
- ◆ごみはお持ち帰りください。

【問い合わせ】白鷹町教育委員会 ☎85-6147

【営業時間】

- ▷午前9時～午後4時30分(土・日・祝日は午後5時)
- ▷午後5時30分～午後9時(ナイター)
- ※期間および営業時間は積雪状況により変わることがあります。
- ※2月12日(日)は白鷹町スキー大会のため、一般の方の利用は午後2時からになります。

❄️ リフトの利用券について

◆シーズン券

【販売期間】

- ・12月15日(木)～22日(木)…白鷹町教育委員会(生涯スポーツ係)
- ・12月23日(金)以降…スキー場リフト管理棟(営業可能な期間)または白鷹町教育委員会(降雪状況によって営業できない期間)

【持参いただくもの】

上表の料金、顔写真(縦2.5cm×横2cm)

※顔写真がないとシーズン券を発行できません。必ず持参ください。

【受付時間】

- ・白鷹町教育委員会：午前8時30分～午後5時(平日のみ)
- ・スキー場リフト管理棟：スキー場営業時間内
- ◆学校の授業、スポーツ少年団の活動にシーズン券は使えません。

- ◆シーズン券は、他人に貸したり譲ったりできません。
- ◆シーズン券は、ナイターでも使用できます。
- ◆団体割引を利用する場合は、あらかじめ教育委員会の許可を受けてください。(詳しくはお問い合わせください。)
- ★毎月第3日曜日は、小学生までリフトが無料になります。リフト乗り場で「スキー子どもの日無料パス」を発行しますので、身に付けてご利用ください。

■ 白鷹町地域応援券の配布について

令和4年度2回目

地域にある事業所の応援や、コロナ禍や物価上昇の影響を受けている町民の皆様の生活支援を目的として、白鷹町地域応援券（商品券）を町民の皆様にお配りします。

●対象者

基準日（令和4年10月31日）において白鷹町に住民登録をされている方
ただし、基準日以降に生まれた新生児の方も対象とします。

●配布内容

1人あたり5,000円分（1,000円×5枚）の応援券を12月24日までに世帯ごとに郵送します。（事前申込み不要です。）

※配送の都合上、宛名はカタカナ表記となります。

※基準日以降に生まれた新生児の方の応援券は、1月中旬以降に配送します。

●使用期間

令和4年12月24日（土）～令和5年2月12日（日）【期間外は使用できません。】

※12月13日（火）から24日（土）の間に順次、町民の皆様への配達を予定しています。

配達ルートによっては同じ地域でも最大1週間ほど差がありますので、あらかじめご了承ください。

●使用できるお店

応援券に同封する「取扱事業所一覧」または町ホームページでご確認ください。

※応援券は、おつりが出ませんので1,000円以上のお支払の際にご利用ください。

※取扱事業所での商品購入やサービス提供に使用できますが、一部使用できない商品等もありますので、詳しくは応援券の裏面でご確認ください。

応援券の詳細は
コチラから▶



■ 再延長決定！：白鷹町事業継続雇用維持給付金 白鷹町雇用調整助成金申請代行補助事業費補助金

対象となる休業が、令和4年12月までの分となります。対象要件や申請必要書類など詳細については、町ホームページをご確認ください。

制度名	支援内容の概要	申請期限
白鷹町事業継続雇用維持給付金	雇用調整（休業）を実施し、従業員に対して法定の休業手当を支払った事業者を対象とした給付金	・7月～9月の休業にかかる分 …令和5年1月31日（火）
白鷹町雇用調整助成金申請代行補助事業費補助金	国雇用調整助成金などに係る申請代行手数料を社会保険労務士などへ支払った事業者を対象とした補助金	・10月～12月の休業にかかる分 …令和5年2月24日（金）

■ 白鷹町原油価格等高騰対応支援給付金の申請はお済みですか？

本給付金の申請期限が12月23日（金）までとなっています。申請を行っていない事業者の方はお早目に申請をお願いします。

支援対象経費：令和4年4月から8月までの5ヵ月間の町内事業所にかかる電気料金、ガス料金、燃料費（ガソリン・軽油・重油・灯油）

給付金額：従業員規模別で3万円～最大200万円

※給付金の計算方法や申請方法については白鷹町商工会のホームページをご覧ください。



【問い合わせ】 白鷹町商工会 ☎85-0055

商工観光課からのお知らせ

令和4年度白鷹町飲食店等応援事業（町助成事業） 町内飲食を割引価格で

町内飲食店等の店内飲食サービス、出前・持ち帰り（テイクアウト）を割引価格にて利用できます。
※作り置き販売の弁当・惣菜などの商品は対象外になります。
※詳細は、12月15日の新聞折り込みチラシ、商工会ホームページをご覧ください。

●利用可能期間

令和4年12月15日（木）～令和5年1月31日（火）まで

※予算額に達した時点で、期間中でも店舗毎に終了となります。予算消化状況については、商工会ホームページをご覧ください。

●利用できる方

利用申請書に必要事項を記載し、提出できる方

※居住地での条件はありません。

●割引方法

700円以上のご利用で、1会計あたり3割引（割引上限2万円まで）となります。

※割引額100円未満は切捨てとなります。

※店内備え付けの「利用申請書」に記入のうえ、提出いただくと会計額から割引されます。

▼事業参加店

蚕桑	喜多楼	takadamaizakaya あん		
鮎貝	スナック六本木	鬼がらし白鷹店	割烹 ひさご	あけぼの
	割烹 あかさか	居酒屋はくれん	柏屋	
荒砥	イタリア料理 SIATTACA	四季の花	あゆ茶屋	ら～めん 鷹華楼
	食事・喫茶 まつのや	十割そば 紅五郎	金ちゃんラーメン白鷹店	銀舍利 いなほ
	寿し 飛鳥井	割烹 旬彩	舟越そばや	木林森カフェ・B & B
	寿し和	割烹 志ん月	居酒屋 赤とんぼ	あづま屋
十王	中華料理 蔵	おーばん白鷹店	たろべえ	
	廣東	パレス松風	ラーメン・定食 てんまる	
東根	ハイら～めんテラス広野店	一人中華街 四ツ葉	そばきり八寸	かぢ かつ魚店

【問い合わせ】白鷹町商工会 ☎ 85-0055

白鷹町運送事業者等支援給付金（第2弾）について

燃料費高騰等の影響を緩和するため、下記の業種の事業者に対し給付金を支給します。

●対象業種

①運送事業者 ②タクシー業 ③運転代行業

●給付額

▶運送事業者 トラック等 1台あたり 3万円 ▶タクシー業、運転代行業 1台あたり 2.5万円

※第1弾と通算して上限200万円

●主な対象要件

①町内に事業所を有していること。

②運送事業者については山形県運送事業者原油価格高騰支援給付金（第2弾）の、タクシー業については第2回山形県地域公共交通事業者原油価格高騰等支援金の支給決定を受けていること。

③給付金の受給後も事業を継続する意思があること。

●申請期間

令和5年1月31日（火）まで



農業所得を申告される方へ



農業所得の申告は、農畜産物を出荷・販売している方が対象となります。自家消費のみの場合は、申告の必要はありません。

農業所得の計算は、実際の収入金額から必要経費を差し引いて所得金額を計算する収支計算が原則です。収支計算には、収入金額や必要経費に係る請求書、領収書などの書類の保存と日々の取引の記録(帳簿)が必要です。

帳簿から収支内訳書を作成し申告してください。収支内訳書により申告書を速やかに作成できます。(申告相談には領収書や帳簿等もご持参ください。)

※平成26年1月から、事業や農業、不動産貸付等を行うすべての方は、記帳と帳簿書類の保存が必要となりました。町県民税の申告のみの方もすべて対象です。

賃耕地・小作料等支払明細書の提出

賃耕地や小作料の支払いが

あり、控除の対象とされる方は、支払明細書を作成の上、**令和5年1月13日(金)**まで税務出納課町民税係に提出ください。

支払を受ける者	氏名	住所	種別	面積等	支払金額	必要経費	所得金額

賃耕地・小作料等支払明細書

《対象となる賃耕地・小作料》
 ①賃耕地：個人間での農作業(耕うん・代かき・育苗・田植え・稲刈りなど)の委託料です。

※機械利用組合、ライスセンター、カントリー組合、育苗組合、農事組合法人などの利用者は、申告相談の際に利用料の明細をお示しください。

②小作料：農地の賃借料(米などの現物支払いを含む)です。

※JA農地保有合理化事業で

の賃借料は、提出する必要はありません。
 ※支払明細書が必要な方は、税務出納課町民税係にお越しください。

土地改良・水利組合の方へ

土地改良・水利組合に加入の方が、申告の際に賦課金を控除の対象とする場合、その金額を計算するため、組合から事前に収支計算書、賦課金内訳書などの書類の提出が必要です。

昨年まで提出いただいたいる組合には今年もお送りしましたが、新たに提出する組合は、税務出納課町民税係より用紙をお受け取りください。

忘れずにご確認を！

申告相談の日程について

申告相談の日程は広報しらたか1月16日号でお知らせします。指定された日時をご確認の上、ご来場ください。

【問い合わせ】

税務出納課町民税係
 ☎85-6132

税金の大切さについて理解を深める

「税を考える週間」に合わせて表彰が行われました。

毎年、11月11日～17日は「税を考える週間」です。この期間に合わせて、税について関心を持ち、正しい理解を深めていただくという趣旨で、西置賜管内の小学生から高校生までを対象にした「絵はがき」や「作文」の作品募集が実施されています。町内の次の方々が登場されましたのでお知らせします。

○中学生の税についての作文

- ・白鷹町長賞 佐々木奏雅 白鷹中2年(滝野)
- 「税でつくる未来」

○税に関する高校生の作文

- ・長井税務署長賞 佐藤優太 荒砥高校2年(箕和田)
- 「全ての人に安心で豊かな生活を」
- ・山形県置賜総合支庁長賞 鈴木美波 長井高校2年(荒砥乙)
- 「世界の税率と日本の現状」

今年度、町内からの応募数は、小学生の「絵はがき」が106点、中学生の「作文」が67点ありました。西置賜管内でも、白鷹町からの応募数は増えており、子どもたち自身も生活環境の変化を感じていることや、小学校における「租税教育」により、税金に対する意識が高まっていることの現れだと思われれます。

国民の三大義務の一つである「納税」。地域全体で納税意識向上につながることを期待されます。

誠におめでとうございます。

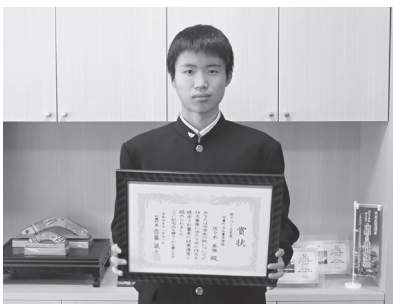

白鷹町長賞を受賞した
 白鷹中2年佐々木さん

人事行政の運営等の状況を公表します

【問い合わせ】総務課総務係 ☎85-6120

町政に対してより一層のご理解をいただくために、平成17年12月に制定された「白鷹町人事行政の運営等の状況の公表に関する条例」に基づき、人事行政の運営等の状況についてお知らせします。

I 各任命権者からの報告の概要

01 職員の任免および職員数に関する状況

① 職員の採用の状況

令和3年度の職員採用は、一般行政職5人、教育職1人、医療職2人（臨床検査技師1人、看護師1人）の合計8人です。

② 再任用の状況

再任用職員は、高齢者雇用の推進等のため定年退職者等のうち、改めて採用される職員で、地方公務員法第28条の4の規定により採用される常時勤務職員と、同法第28条の5の規定により採用される短時間勤務職員がいます。令和3年度においては、短時間勤務での採用が1人です。

③ 職員の退職の状況

■ 令和3年度における職員の退職の状況は下表のとおりです。

	行政職	保育士	技能労務職	医療職	計
定年退職	4人			2人	6人
早期退職	1人				1人
自己都合	2人				2人
その他					0人
合計	7人	0人	0人	2人	9人

退職者のうち8人が、令和4年度当初時点で再就職しています。

④ 部門別職員数の状況と主な増減理由（各年4月1日現在）

区分	職員数		増減数	主な増減理由	
	令和3年度	令和4年度			
一般行政	議会	2人	2人	0人	
	総務	31人	31人	0人	
	税務	12人	12人	0人	
	労働	1人	1人	0人	
	農林水産	17人	15人	▲2人	農業振興・施設整備部門の減
	商工	8人	8人	0人	
	土木	10人	12人	2人	土木・維持部門の増
	民生	11人	12人	1人	子育て支援部門の増
	衛生	9人	9人	0人	
小計	101人	102人	1人		
特別行政	教育	13人	12人	▲1人	ホストタウン推進部門の廃止による減
公営企業等	病院	52人	53人	1人	事務部門の増
	水道	3人	3人	0人	
	下水道	4人	4人	0人	
	その他	12人	12人	0人	
	小計	71人	72人	1人	
合計	185人	186人	1人		
再任用短時間勤務職員	1人	0人	▲1人		
フルタイム会計年度任用職員	0人	6人	6人	任用形態の変更(パートタイム→フルタイム)	

02 職員給与の概要

① 総括

■人件費の状況（令和3年度普通会計決算）

住民基本台帳人口 (R 4. 3. 31 現在)	歳出額 (A)	実質収支	人件費 (B)	人件比率 (B / A)
12,923 人	96 億 5,158 万円	8 億 9,369 万円	11 億 7,781 万円	12.2%

(注) 人件費には、特別職に支給される給料・報酬等を含みます。

■職員給与費の状況（令和3年度普通会計決算）

職員数(A)	給与費				1人当り給与費(B/A)
	給料	職員手当	期末・勤勉手当	計(B)	
114 人	4 億 2,837 万円	7,130 万円	1 億 6,555 万円	6 億 6,522 万円	584 万円

(注) 職員手当には、退職手当を含みません。

■ラスパイレス指数の状況（各年4月1日現在）

年度	白鷹町	県内町村平均	全国町村平均	山形県
令和2年度	97.0	98.1	96.4	100.1
令和3年度	97.7	98.0	96.3	100.0

(注) ラスパイレス指数とは、国家公務員の給与水準を100とした場合の地方公務員の給与水準を示す指数です。

② 職員の平均給与月額、初任給等の状況

■職員の平均年齢、平均給料月額および平均給与月額の状況（令和4年4月1日現在）

(注)

【一般行政職】

区分	平均年齢	平均給料月額	平均給与月額	平均給与月額(国ベース)
白鷹町	41.8 歳	316,500 円	363,300 円	338,500 円
山形県	—	—	—	—
国	42.7 歳	323,711 円	—	405,049 円

・「平均給料月額」は、職員の基本給の平均です。

・「平均給与月額」は、基本給と毎月支払われる諸手当を合計した給与の平均です。

・「平均給与月額(国ベース)」は、国家公務員の平均給与月額の算定方法により再計算した給与の平均です。

・山形県の状況は、現時点では未公表です。

【技能労務職】

区分	平均年齢	平均給料月額	平均給与月額	平均給与月額(国ベース)
白鷹町	52.5 歳	349,400 円	360,200 円	367,600 円
山形県	—	—	—	—
国	51.1 歳	286,570 円	—	328,416 円

■職員の初任給の状況（令和4年4月1日現在）

区分		白鷹町	山形県	国
一般行政職	大学卒	182,200 円	185,100 円	(総合職) 186,700 円 (一般職) 182,200 円
	高校卒	150,600 円	152,300 円	150,600 円
技能労務職	高校卒	149,100 円	147,700 円	

■職員の経験年数別・学歴別平均給料月額等の状況（令和4年4月1日現在）

区分		経験年数 10～15 年	経験年数 15～20 年	経験年数 20～25 年
一般行政職	大学卒	278,400 円	327,000 円	371,100 円
	高校卒	238,600 円	—	344,800 円
技能労務職	高校卒	—	—	—

(注) ・経験年数とは、卒業後直ちに採用され引き続き勤務している場合は、採用後の年数をいいます。

・斜線部分には、該当者がいません。

③ 一般職の職員の級別職員数等の状況

■一般行政職の級別職員数の状況（令和4年4月1日現在）

区分	1 級	2 級	3 級	4 級	5 級	6 級	計
標準的な職務内容	主 事	主 事	主 任	係 長 主 査	課長補佐	課 長	
職員数	17 人	16 人	23 人	23 人	14 人	12 人	105 人
構成比	16.2%	15.2%	21.9%	21.9%	13.3%	11.4%	100.0%

(注) ・級区分は、町の給与条例によるものです。

・標準的な職務内容とは、それぞれの級に該当する代表的な職名です。

④ 特別職の報酬等の状況（令和4年4月1日現在）

区分	給料・報酬月額	期末手当	退職手当	
給料	町長	810,000円	6月期 1.625月 12月期 1.625月 計 3.250月	27.216カ月
	副町長	630,000円		15.888カ月
	教育長	560,000円		11.328カ月
報酬	議長	340,000円		
	副議長	280,000円		
	議員	265,000円		

(注)

- ・期末手当は35%の加算措置があります。
- ・退職手当の支給月数は4年間在職した場合です。

⑤ 職員の手当の状況

■ 期末手当・勤勉手当の状況（令和4年4月1日現在）

区分	6月期	12月期	計
期末手当	1.20月分	1.20月分	2.40月分
勤勉手当	0.95月分	0.95月分	1.90月分
合計	2.15月分	2.15月分	4.30月分

(注) 制度上の段階、職務の級による加算措置があります。

■ 退職手当の状況（令和4年4月1日現在）

区分	自己都合	定年・勲奨
支給率	勤続20年	24.586875月分
	勤続25年	33.27075月分
	勤続35年	47.709月分
	最高限度額	47.709月分
その他の加算措置	定年前応募認定退職者（2%から45%加算）	

■ 時間外勤務手当の状況（各年度普通会計決算）

区分	支給総額	職員1人当たり支給年額
令和元年度	43,744千円	387千円
令和2年度	33,583千円	282千円
令和3年度	37,406千円	314千円

■ (令和3年度病院事業会計決算)

手当支給職員の割合	88.5%
支給対象職員1人当たりの平均支給年額	642千円
手当の種類(手当数)	7
主な手当の内容	1.放射線、試薬等を扱う危険業務 2.手術に従事する場合 3.在宅患者を診療した場合

■ その他の手当（令和4年4月1日現在）

手当名	内容	国の制度との異同	支給実績 (令和3年度普通会計決算)	支給職員1人当たり 平均支給月額 (令和3年度普通会計決算)
扶養手当	扶養親族のある職員	同	11,584千円	17,877円
管理職手当	管理職(課長級)の役職にある職員	同	6,229千円	51,908円
寒冷地手当	寒冷地に勤務する職員	同	7,010千円	62,589円
通勤手当	通勤距離に応じて支給	異	6,053千円	6,005円
住居手当	住宅を借り受けている職員	同	3,019千円	20,965円
地域手当	東京都特別区に勤務する職員	同	0千円	—

※年額平均

03 職員の勤務時間その他の勤務条件の状況

① 職員の休日

(イ) 国民の祝日に関する法律に規定する休日

(ロ) 1月1日から同月3日までおよび12月29日から同月31日までの日（(イ)の日を除く）

② 勤務時間の概要

職員の勤務時間は、一週間当たり38時間45分と定められており、原則毎週月曜日から金曜日までの、それぞれ8時30分から17時15分までの勤務となります。そのうち、12時から13時までの間は休憩時間となっています。

なお、一部の職場においては、その業務の実情に応じて職員の勤務時間の割り振りを行っています。

③ 休暇制度の概要・種類等

職員の休暇には、年次有給休暇、病気休暇、特別休暇、介護休暇、組合休暇があります。

なお、特別休暇の主な種類は、次のとおりです。

- ・ 出産の場合 ・ 妻の出産の場合 ・ 結婚の場合 ・ 生後1年に達しない子を育てる場合 ・ 忌引の場合
- ・ 配偶者および父母等の追悼など特別な行事がある場合 ・ 夏季における盆等の諸行事等に対応する場合
- ・ 感染症の場合 ・ 災害等により出勤することが著しく困難であると認められる場合

04 職員の分限および懲戒処分の状況

①分限処分の状況

令和3年度において、免職処分および降任処分された職員はいませんでした。
また、令和3年度に休職処分された職員は2人となっています。

②懲戒処分の状況

令和3年度において、懲戒処分を受けた職員はいませんでした。

05 職員の服務の状況

①職務専念義務の免除

職員は、法律または条例に定めがある場合のほかは、その勤務時間および職務上の注意力のすべてをその職務遂行のために用いなければなりません(地方公務員法第35条)。ただし、「職員の職務に専念する義務の特例に関する条例」により、研修を受ける場合や職務上必要な教養を目的とする講習会、講演会等に参加する場合などに、職務専念義務が免除されることがあります。

②営利企業等従事の許可状況

職員は、任命権者の許可を受けなければ、営利を目的とする会社等の役員を兼ねる、報酬を得ていかなる事業もしくは事務に従事などしてはならないとされています(地方公務員法第38条)。
令和3年度における許可件数は1件となっています。

06 職員の研修および人事評価の状況

①研修の概要

令和3年度に実施した研修は、以下のとおりです。

研修区分	コース数	延べ人数
町独自研修	13 コース	520 人
派遣研修	32 コース	64 人

②職員の人事評価

職員がその担当する業務において、「目標管理」の手法を用いて、「業務遂行過程で発揮した能力」および「業務の達成状況や取組内容」を適正に評価し、人事管理の基礎とするための人事評価制度に平成28年度から取り組んでいます。

07 職員の福祉および利益の保護の状況

①福利厚生制度の概要

職員の共済制度は、地方公務員法第43条に基づいて定められた地方公務員等共済組合法によって具体的に定められています。共済制度を運用し、実施する主体は山形県市町村職員共済組合です。共済組合では、組合員である職員とその家族の病気・ケガ・出産・死亡等に対して必要な給付を行う「短期給付事業」、職員の退職・障がい・死亡に対して年金または一時金の給付を行う「長期給付事業」、健康の保持増進事業や住宅資金の貸付けなどの「福祉事業」の大きく分けて3つの事業を行なっています。また、事業等を補完するため、一般社団法人山形県市町村職員互助会が設けられており、祝金の支給等の事業を行なっています。

②公務災害の発生状況

公務災害補償制度は、職員が公務上の災害(負傷、疾病、障がいおよび死亡)または通勤による災害を受けた場合に、その災害によって生じた損害の補填(補償)と、被災職員の社会復帰の推進および職員・遺族の援護を図るために必要な事業(福祉事業)を行うことを目的としています。具体的には、地方公務員法第45条に基づいて定められた地方公務員災害補償法等によって定められています。

令和3年度に公務災害として認定された件数は1件となっています。

II 公平委員会の業務の状況

1. 勤務条件に関する措置の要求の状況

令和3年度で、勤務条件に関する措置の要求はありませんでした。

2. 不利益処分に関する不服申立ての状況

令和3年度は、該当ありませんでした。



図書館に行こう!

- ◎白鷹町立図書館 ☎ 87-0217
- ◎開館時間：午前9時～午後7時
- ◎休館日：毎月第2・第4木曜日
1月は12日・26日
- ◎年末年始休館日：12/29(木)
～1/3(火)
- ◎蔵書点検のため休館：1/9(月)
～1/14(土)

《おすすめ図書》



『夜に星を放つ』 窪 美澄／著（文藝春秋）

短編5作品に対して第167回直木賞を受賞しています。それぞれの作品、設定も登場人物も違いますが、星が全体を貫いています。生意気を承知で作品を語りますが、どの短編も読みやすく文章にリズムがあり、心地よく前へと物語を追うことができます。そして、最後自分でも不思議な感動が心に残ります。涙腺崩壊や誰もが泣くという言葉には騙されない歳になりましたが、じんわり沁みたい人にぜひおすすめしたい本。

(白鷹町社会教育委員長 大村亨夫)

《郷土に関わる作家 童門冬二氏 紹介》

『ラジオ深夜便』2022年5月号の「童門冬二 歴史つれづれ噺」の中に、童門冬二氏が2007年に講演のために白鷹町に訪れた時の地域の方との関わりや、当時の町長と交わした話、童門桜の植樹などについて綴っている。枯れかかっていた古木を、道路を壊して救ったという話に感銘した童門氏に対して、町から「童門桜」を提案され植樹された。



植樹された「童門桜」の前で

このように童門氏と白鷹町には深い関わりがあり、平成20年度からは読書感想文コンクールにおいて最高賞の「童門冬二賞」が創設された。



現在の「童門桜」
(山口公民館前)

近著に「上杉鷹山」「渋沢栄一 人間の碑」「小説秋山鶴山 上杉鷹山がもっとも尊敬した兄」などがある。

おはなし会

〈日時〉1月7日(土)

午前10時～10時30分

〈場所〉中央公民館

ミーティングコーナー

♥荒砥高校生による読み聞かせや「だんごさげ」があるよ！おたのしみに！
「だんごさげ」とは、小正月に行われる五穀豊穡、豊作などを願う伝統行事のこと

English おはなしの会

〈日時〉1月20日(金)午後6時～6時40分

〈場所〉中央公民館ミーティングコーナー

《イベント》

大人のお楽しみ会『紙刺しゅうでしおりを作ろう』

プレゼントに付けるカードやコースターなどに刺しゅうを施すと、ぐっとグレードアップ！ポーチやハンカチに施すと、自分だけのポーチやハンカチのできあがり。一緒に刺しゅうを楽しんでみませんか？

日 時：1月29日(日)午後2時～3時30分

場 所：中央公民館

ミーティングコーナー

持ち物：後日お知らせします。

申込み：1月28日(土)まで
町立図書館に。



《新着図書》 (掲載しているのは新着図書の一部です。)

新着図書	著 者	新着図書	著 者
憐憫	島本 理生	針がいらない いとまき花	PieniSieni
天路の旅人	沢木 耕太郎	ひこぼしをみあげて (YA)	瀧羽 麻子
絶筆	石原 慎太郎	クイズ研究会チームスリー (YA)	まはら三桃
忘れる読書	落合 陽一	ほしとそらのしたで 新装版	矢崎 節夫
サイバー犯罪現状と対策	筋 伊知朗	ノラネコぐんだん うみのたび	工藤 ノリコ



各種表彰・大会の結果



(※敬称略)

●令和4年度白鷹町スポーツ協会表彰

これまでの長きにわたり町スポーツの発展にご尽力された方に功労賞が贈られました。また、令和4年度に全国大会および県大会で優秀な成績を収められた選手に殊勲賞、栄光賞が贈られました。特に、九里学園高等学校の紺野稜真さんは、全国4冠の功績により特別殊勲賞となりました。今後ますますのご活躍を期待しています。

■功 労 賞 鈴木 文雄 (水泳：白鷹町水泳連盟)

■特別殊勲賞 紺野 稜真 (陸上：九里学園高等学校3年)

「第38回U20日本陸上競技選手権大会 400mハードル 優勝」

「第75回全国高等学校総合体育大会 400m・110mハードル 優勝」

「第77回国民体育大会とちぎ国体 少年男子A 300mハードル 優勝」

■殊 勲 賞

関崎 千那 (陸上：東根小学校6年)

高橋 梨桜 (陸上：荒砥小学校6年)

海老名 英 (陸上：荒砥小学校6年)

後藤 理久 (陸上：九里学園高等学校2年)

金田 千織 (ソフトボール：蚕桑小学校4年)

高橋 愛梨 (ソフトボール：蚕桑小学校4年)

五十峯豪士 (ソフトボール：YAMAGATA CLUB)

児玉 聡太 (ソフトボール：YAMAGATA CLUB)

黒澤 千星 (サッカー：尚志高等学校3年)

平田 夏寧 (ライフル射撃：南陽高等学校3年)

白鷹中サッカー部

(大木 心・新野悠人・樋口 巧・高田一帆)

後藤優誠・船山羚王・土屋慶悟・土屋海晴

船山翔空・山口広起・紺野心夢・鈴木十和

墨川昂成・塚田昊獅・小形斗哉・新野遥貴

村山隼斗・渋谷倭向)



■栄 光 賞

山本 築 (トライアスロン：日本体育大学4年)

板垣 祇恩 (ソフトボール：南陽高等学校3年)

しらたか剣士会 (中学生の部：加藤昂平・丸山剛・高山幸大 小学生の部：高山澄空・今井響也・阿部潤平)

●令和4年度 白鷹町バドミントン大会 (11月6日 / 白鷹中学校体育館)

■女子シングルス1部

第1位 福原 咲妃

■女子シングルス2部

第1位 小形さくら

第2位 橋本 紗

第3位 佐藤 千椰

今井 楓姫

■男子シングルス1部

第1位 塚本 昌志

第2位 船山 達郎

第3位 安部 空

齋藤 郁哉

■男子シングルス2部

第1位 小形 欽也

第2位 福原久美子

第3位 福原 琉生

安達 煌太

■小学生シングルス1部

第1位 菅原 由翔

第2位 馬下 晴磨

第3位 安達 奈緒

小形 颯真

■小学生シングルス2部

第1位 高橋 心佳

第2位 村上 仁紀

第3位 石塚 美優

金田 心寧

■小学生シングルス3部

第1位 福原 瑠生

第2位 梅津 七碧

第3位 五十嵐 滯

■女子ダブルス1部

第1位 青木 彩音・児玉 茜

■女子ダブルス2部

第1位 保坂 知恵・長沼亜沙紀

第2位 小林 玲希・飯澤 千春

第3位 福原 咲妃・遠藤 彩礼

佐藤 千椰・橋本 紗

■男子ダブルス1部

第1位 塚本 昌志・塚本 保正

第2位 安部 空・齋藤 郁哉

第3位 船山 達郎・小形 欽也

竹田 統哉・赤間 亮太

■男子ダブルス2部

第1位 小形勇二郎・梅津 知己

第2位 渡邊 遥百・安達 煌太

第3位 馬下 智貴・小形さくら

安日 寛汰・増田 湊都

■小学生ダブルス1部

第1位 福原 琉生・菅原 由翔

第2位 安達 奈緒・中川 琴心

第3位 奥山 蒼斗・小形 颯真

しらたかがく 白鷹学講座レポート

【佐藤文隆文庫の活用推進事業】

- ・主催団体：佐藤文隆文庫の活用を進める会
- ・開催日：11月13日
- ・会場：中央公民館大会議室

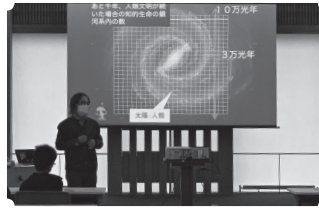

山形大学名誉教授（宇宙物理学）の柴田晋平先生をお招きし、「宇宙の探求を楽しもう！～微生物は宇宙からやってきた？～」というテーマでお話いただきました。初めての方にとって難しい内容はわかりやすく、宇宙上級者にとってはさらに宇宙に対しての情熱が高まるような先生のお話は、小学生から高齢の方まで多世代にわたる宇宙ファンを魅了しました。

【～ココロとカラダにいいことしよう～運動マルシェ】

- ・主催団体：チーム★健康美プロジェクト
- ・開催日：11月13日
- ・会場：白鷹町産業センター



体を動かすことが大好きなメンバーが作り上げた“運動”がメインのマルシェ。0歳の赤ちゃんから高齢の方まで、これまた体を動かすことが好きな方々にご参加いただき、会場は活気に溢れました。それぞれの体力や目的に合わせて、楽しみながら心身ともにリフレッシュ。小さな町の小さなイベントは、健康に暮らすための大きな活力となったようです。

【絵本作家「サトシン」による読み聞かせショー】

- ・主催団体：ミンナのホンダナ
- ・開催日：11月14日
- ・会場：蚕桑小学校・ひがしね保育園



王冠をかぶった「サトシン」さんに子どもたちは興味津々。蚕桑小学校で2公演、ひがしね保育園で1公演、パワフルな読み聞かせショーが行われました。歌あり、掛け合いありのライブ感たっぷりの楽しい読み聞かせで、子どもたちは次第にノリノリに。「自分らしく生きること」という大人にも響くメッセージで、笑いあり涙あり、サトシンさんの絵本の世界に引き込まれました。

【問い合わせ】教育委員会生涯学習・文化振興係 ☎ 85-6146

今場所は身体づくりも上手いき、前に出る相撲を取ることが出来た。しかしながら、詰めの甘さが抜けておらず、最後の相撲では土俵際で逆転を許してしまつた。来場所は、もっと厳しく相撲を取っていきたい。

来場所から、4場所ぶりの十両復帰となりました。これも皆さまの応援のおかげです。ありがとうございます。来年は更なる番付の上昇を目指し、より一層頑張ります。

今場所を振り返って
(白鷹山のコメント)

取組	星取	決まり手
初日	○	押し出し
4日目	○	突き出し
5日目	●	寄り切り
7日目	○	押し倒し
9日目	○	突き落とし
11日目	○	押し出し
千秋楽	●	送り出し
西幕下五枚目	5勝2敗	

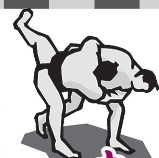

十両復帰!
更なる高みを目指して

はくまらぎん
白鷹山情報

大相撲十一月場所(11月13～27日)

ふるさと
わたしは“白鷹町”で働いています。



山形鉄道株式会社

たいすけ
山田 泰右さん（荒砥乙・31歳）

小さい頃から鉄道が好きで、親しみがあるフラワー長井線を見て育ちました。高校卒業後、鉄道の専門学校に通い、運転士に関わる知識を習得しました。一度は他の仕事に就きましたが、鉄道に対する情熱が捨てきれず、再就職を考えていたところ、弊社の募集を見つけ迷わず応募しました。念願だった鉄道の仕事に就き、間もなく3年目を迎えます。現在は車両の運転はもちろん、車掌としての役割や、車両の清掃や整備まですべての業務を分担して行っています。

車両の整備等は初めての経験で、修繕に使う工具すら名前を知らませんでした。先輩に教えていただきながら、そして自分自身勉強を重ねながら、現在すべての作業を行っています。

今後も地域の大切な足として、当たり前であることの意義をしっかりと認識し、安全第一で快適な運行を心がけていきます。皆さまのご乗車を心よりお待ちしております。

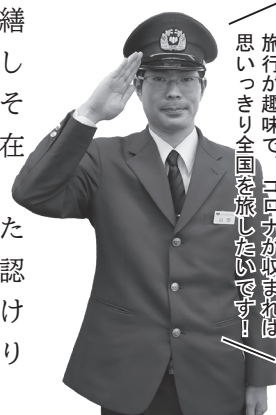

旅行が趣味で、コロナが収まれば
思いっきり全国を旅したいです！

企業データ

■山形鉄道株式会社（長井市栄町1-10）

【事業内容】第一種鉄道事業

【従業員数】31人

【問い合わせ】

☎ 88-2002



企業ホームページ



あゆみしる

白鷹町歴史民俗資料館

物 語
つむぐ
みんな

白鷹町大字十王

2558 番地 1

☎ 88-7160

開館日：金・土・日

時 間：9時～17時

◆縄ないワークショップのお知らせ◆

あゆみしるで作った稲ワラを使って縄を作ります。ワークショップでは省略されがちなワラのはかま取りと、叩く作業から始め、ワラの加工に必要な作業を体験します。

講 師：小形文夫さん、小形善明さん

日 時：令和5年1月28日（土）、2月12日（日）

午前10時～正午（集合9時45分）

※内容は同じです。どちらかをお選びください。

場 所：あゆみしる（白鷹町大字十王 2558-1）

持ち物：汚れても良い服、マスク

定 員：各10人（先着順）

申 込：お電話いただくか（☎ 88-7160（金・土・日のみ））、

右記QRコードよりお申し込みください。

締 切：1月15日（日）まで



◆企画展「粒粒辛苦～時には幸福～展」開催中！

期 間：12月9日（金）～3月12日（日）

入館料：一般200円、中学生以下無料

一番好きなシーズンがやってきます



美しい白鷹の冬景色

皆

さまの一番好きな季節は春夏秋冬いつですか？

私の一番好きな季節は冬です。これを言うときよく、信じられない！と言われます。たしかに雪かきは大変ですし、通勤やお出かけの際も雪道の運転は疲れますよね……。でもなぜ私が冬が好きなのか。それは雪が好きだからです。

「雪化粧」という言葉の通り、いつも美しい白鷹町の景色が白くお化粧をして、どの季節よりも魅力を感じます。雪が積もった日の空気はいつも以上に美味しいです。だから私は春からずーっと口癖のように「早く冬が来ないかなあ」と言っています(笑)

さて、11月上旬に第22回山形ふるさとCM大賞の審査会がありました。撮影した時は私の大好きな冬とは真逆の夏でした。白鷹町は「四季をはっきりと感じられる場所」だと住んでいる中で強く思ったので、そんな雄大な自然と人の営みをCMの要素に入れたと考えました。

CM大賞は各市町村15秒のCMを作らなければなりません。私はそのあつという間の15秒で、白鷹のゆっくり流れる時間とクールで懐かしい雰囲気表現したいと思いました。荒砥高校の女子生徒お二人に出演をお願いし、構成・撮影・編集全て担当させていただきました。部門で1位を獲得することができました。1年間で150回放送されるそうなので、ぜひ見ていただけると嬉しいです。

最後になりますが、今月いっぱい白鷹町の地域おこし協力隊を退任することになりました。白鷹町には定住し、クリエイティブのスキルを使って大好きなこの町の魅力発信を続けて参ります。どうもありがとうございました。

町報川柳 — 彩 —

- | | |
|-----------------|------------|
| 色彩も赤青黄色鮮やかに | 山口 石川與次衛門 |
| 彩雲を脳裏にやきつけ床に入る | 荒砥乙 木口 とよ |
| 里山と地物野菜で学ぶ彩 | 浦安市 鷹山 悠介 |
| その昔多彩な才能ありました | 鮎貝 植木 英夫 |
| 庭の木々彩そえて秋が行き | 荒砥乙 保科 努 |
| 堂々と菊の彩る秋の空 | 滝野 小関 俊英 |
| 里の秋彩る母の膳恋し | 浅立 梅津美千子 |
| 彩はいつの間にか散り初冠雪 | 山口 渡部喜美子 |
| ふる里の山の彩り目にうかぶ | 世田谷区 遠藤 八重 |
| 彩りに染まる鳴子は人の波 | 高岡 安部 健一 |
| 秋来たる野山彩りきれいだな | 佐野原 竹田 正子 |
| 喜寿受けてまだ老いなりに夢多彩 | 高玉 橋本つね子 |
| 色彩の山棚田米杭にかけ | 菖蒲 小関 弘 |
| 色彩の豊かな花に癒される | 高玉 高橋 朝子 |
| 大谷の光彩放つ大リーグ | 坂戸市 安達 功 |
| 作家の多彩な話芸客寄せる | 十王 守谷 勝助 |
| りんご採ぎ彩り紅く甘味増し | 十王 松野いせ子 |
| 天高く空に雲の色彩夢がある | 広野 新野智耶子 |
| 秋晴れの山々空も彩色 | 鮎貝 神保 玲子 |

次回「吹」十二月二十三日まで／「灯」一月二十五日まで（※作品には、ふりがなを振ってください）
白鷹町大字荒砥甲八三三番地 白鷹町役場企画政策課情報係 宛

給食に思いを込めて—

ちょうりじょうゆうびん 12月の予定献立表

—おらほの食材—

米・こまつな・かぶ・キャベツ・ねぎ・ごぼう・りんご・大豆・大根・あずき・白菜・青豆・セロリ・くきたち干し・みそ・にんじん・打ち豆・べろ干し大根・納豆など

日	曜日	料理名
1	木	ごはん、牛乳、蒸し棒餃子、キャベツのそぼろ炒め、呉汁、お魚ふりかけ（中学のみ）
2	金	ごはん、牛乳、揚げさんまの照りかけ、切り干し大根の含め煮、玉ねぎと厚揚げのみそ汁、白鷹のりんご
5	月	ごはん、牛乳、大豆とごぼうのメンチカツ、変わりびたし、華風コンスープ
6	火	ごはん、牛乳、さばの味噌煮、塩肉じゃが、かぶと打ち豆ののみ汁
7	水	食パン、牛乳、鶏肉のトマトソース煮、ビーンズサラダ、コンソメスープ、スライスチーズ（中学のみ）
8	木	めんの日：カレーうどん、牛乳、ひじき入り厚焼き玉子、ほうれん草のごま和え、アセロゼリー
9	金	郷土食の献立：ごはん、牛乳、牛肉コロッケ、くきたち干しの煮物、なめこのみぞれ汁、白鷹産大豆の納豆
12	月	ごはん、牛乳、いわしのごま味噌煮、すき昆布煮、あさりのみそ汁、カルシウムヨーグルト（中学のみ）
13	火	白鷹中リクエスト給食：わかめごはん、牛乳、鶏から揚げ、中華サラダ、豚汁、みかん
14	水	コッペパン、牛乳、鮭のチーズ焼き、大根サラダ、クリームシチュー
15	木	雪若丸給食：雪若丸ごはん、牛乳、ポークカレー、山形県産豚肉ソースカツ、カラフルひじきサラダ
16	金	鮎貝小バイキング給食：ごはん、牛乳、鶏つくね、マカロニサラダ、厚揚げのみそ汁

今年も町内小中学校の給食に、JA山形おきたま農政対策白鷹本部様より山形県産雪若丸の新米 100 kg を寄贈いただきました。丹精込めて作った雪若丸を子どもたちに味わってもらいたいというご厚意によるものです。

雪若丸の特徴は、しっかりした粒感、雪国山形を象徴した白さやツヤ、そして、炊きあがりが一粒一粒しっかりと立っていて、噛み応えのあるお米で、カレーやチャーハンに向いているということです。

12月15日の学校給食で特別メニュー「カツカレー」としていただきました。カツも山形県産豚肉のロースを使用し、県内産にこだわりました。子どもたちの健やかな成長を願い、学校給食にご協力いただいた皆様、誠にありがとうございました。

19	月	郷土食の献立：ごはん、牛乳、あじ松葉開きフライ、べろ干し大根煮、ほうれん草のみそ汁、チーズ
20	火	ごはん、牛乳、豚肉のスタミナ炒め、カミカミサラダ、じゃがいもの味噌汁
21	水	山形県産米粉食パン、牛乳、鶏肉のハニーマスタード焼き、キャベツのマリネ、ウイナースープ
22	木	冬至献立：ごはん、牛乳、さばサラサ焼き、春雨のごま炒め、あずきかぼちゃ、打ち豆ともやしのみそ汁
23	金	セレクト給食：ごはん、牛乳、鶏肉のレモン漬け、キャベツとコーンのゴマドレサラダ、白菜とベーコンのスープ、クリスマスケーキ（三種より選択）
26	月	ごはん、牛乳、マーボー豆腐、のりマヨサラダ、ビーフンスープ

※この他、毎日牛乳が1本付きます。
 ※材料の都合により、献立を変更する場合があります。
 ※児童・生徒のご家庭には事前に配布しています。また、町のHPにも掲載していますのでそちらもあわせてご覧ください。
 ※材料調整や手配の都合上、この時期の掲載となります。ご了承ください。

「白鷹町内産業・魅力発見ツアー」10月25～26日

本校の魅力化事業の一環として、白鷹町商工観光課と連携し、今年度新たに企画した学習活動です。（1年次生）初日は、「町の基幹産業を知ろう！」というテーマで、4つの企業を見学させていただきました。2日目は、「工業コース」「商業コース」「建築・建設コース」に分かれ、様々な企業・事業所を見学・体験させていただきました。27日（木）には、今回の学習をまとめ、中央公民館で発表もしました。意外と知らなかった地元産業や特産を学び、白鷹町の魅力を改めて発見できた良い機会となりました。ご協力いただいた企業・事業所のみなさん、ありがとうございました。



荒高掲示板

魅力発見ツアーを実施
白鷹町産業フェアに出店

お買い求めいただき
ありがとうございました。

トマト食パン、大盛況！！ 11月6日

白鷹町産業フェアにて、本校生徒考案のトマト食パンを販売いたしました。このトマトパンは、昨年度の先輩方が町内のトマト農家さんのご協力のもとで企画したもので、今年度本校2年生有志が引継ぎ、鮎貝の「エリート思酵♡」さんとコラボして実現したものです。当日は、72斤という限定販売でしたが、生徒たちの「完売できるかな…」という不安をよそに、なんと販売開始前から大行列。30分足らずでの完売となりました。購入できなかったみなさん、ごめんなさい！来年もぜひ、何らかの形で出店したいです。



第2次白鷹町健康増進計画 元気ニコニコしらたか21

GENKINIKONIKOSHIRATAKA 21

【問い合わせ】健康福祉課健康推進係 ☎86-0210

風邪に負けない!!

免疫力UP弁当レシピ



各地区では感染症対策を徹底しながら、健康づくり推進員によるまな板教室を実施しています。今年のテーマは、「免疫力UP」みなさんも作ってみてはいかがでしょうか。

『豆腐の鶏つくねハンバーグ』

●材料・6人分

木綿豆腐：240g

【A】

鶏ひき肉：360g、

卵：90g（約1.5個）、食塩：3g、こしょう：少々

干し椎茸：12g（3～4枚）→水180gで戻す

舞茸：180g、エリンギ：180g

小ねぎ：18g、サラダ油：18g

【B】

昆布出汁：280g、上白糖：6g

濃口醤油：18g、片栗粉：30g

《作り方》

①干し椎茸は水で戻しておき、軸を落としてスライスする。舞茸は適当な大きさにほぐし、エリンギは横半分に切った後、縦に薄切りにする。小ねぎは小口切りにする。

②木綿豆腐はキッチンペーパーで二重に包み、耐熱皿にのせて電子レンジで3分加熱する。ペーパーを外して泡だて器等で豆腐をつぶし、そのまま冷ましておく。

③ボウルにAの材料と②の豆腐を入れてよく練り混ぜ、小判型に整える。

④フライパンに③を入れて中火で焼いていく。焼き目がついたら裏返し、蓋をして弱火で6～7分焼く。（皿にとる）

⑤キッチンペーパーで余分な脂を拭き取り、①のきのこ類と椎茸の戻し汁、Bの調味料類を入れて弱火で蓋をして5分程度煮込む。小ねぎを加えて、強火にして水溶き片栗粉を加えて全体をかき混ぜとろみをつける。

⑥ハンバーグに⑤のソースをかける。

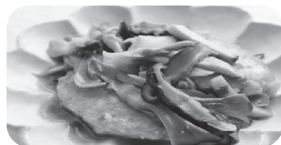

『彩り野菜のきんぴら』

●材料・6人分

小松菜：150g、人参：120g、

かぼちゃの皮：120g、れんこん120g

出汁昆布：6g（水300gで出汁をとっておく）

ごま油：12g、輪切り唐辛子：少々

【A】

料理酒：18g、濃口醤油：12g

昆布出汁：18g、

みりん：6g、上白糖6g

酢（あく抜き用）：適量

白いりごま：3g

《作り方》

①小松菜は5cm幅のざく切りにし、人参、かぼちゃの皮、水出し後の昆布は5cm長さの細切りにする。れんこんは半月切りにし、酢水にさらしてあく抜きする。

②フライパンにごま油と唐辛子を入れて中火にかけ、人参、かぼちゃの皮、れんこんを入れて炒める。ある程度火が通ったら昆布、小松菜の茎を入れて軽く炒める。小松菜の葉の部分を加えて弱火にし、Aの調味料を加える。

③汁気がなくなるまで炒め、盛り付けていりごまを振る。



『かぼちゃのミルク寒天』

●材料・6人分

かぼちゃ（皮とワタを抜いた量）：100g

粉寒天：2g、牛乳：250g、上白糖：20g

《作り方》

①かぼちゃは種とワタをとり、皮を厚めに切り落として（きんぴら用に使います）実の部分を一口大に切る。

②かぼちゃを並べてふんわりとラップをかけ、電子レンジ（500W）で5分程度加熱する。

③鍋に牛乳と粉寒天を入れて木ベラでよく混ぜながら強火で煮溶かす（吹きこぼれない程度に沸騰させる）。砂糖を加えて溶けるまで混ぜて火を止める。そのまま軽く粗熱をとる。

④ミキサーに②のかぼちゃと③を入れてなめらかなるまでかくはんする。※

⑤濡らした型に④を流し入れ冷蔵庫で冷やし固める。

⑥型から取り出して切り分ける。（ツルっとした面を表にすると綺麗です）

※ミキサーがない場合は…

かぼちゃはすりこぎや泡立て器などでつぶし、そこに温めた③を加えて良く混ぜる（可能であれば裏ごしをするとなめらかな液になります）。

ゼロカーボンアクション ひとりひとりができること

第7回 ウォームビズでゼロカーボンアクション



ウォームビズは、暖房に必要なエネルギー使用量を削減することによって、CO₂の発生を削減し地球温暖化を防止することが目的です。

電力による冷暖房を行う場合、室温設定の調節による省エネ効果は、夏よりも冬のほうが大きいことが知られています。冬の暖房器具使用時に室温設定を今までよりも下げるようにすれば、CO₂削減効果だけでなく、電気代の節約につながります。「衣・食・住」のひと工夫で暖かく過ごすことができます。

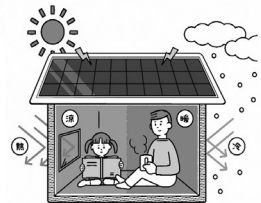

「衣」…首、手首、足首など太い血管のある部分を重点的にあたためることで体があたたまります。また、重ね着も有効ですが、機能性素材の着などを使用することで着ぶくれせずあたたかくできます。

「食」…鍋は、おいしくて、身体もあたたまり、部屋もあたたくなる一石三鳥にもなる料理です。室温だけでなく湿度も高くなるので、体感温度は更にあたたかくなります。また、鍋に根菜を使うことで、体を温める効果があります。

「住」…暖房を効率的に使用するには、一度あたためた空気を外に出さない工夫が必要です。全体の熱の約50%は窓から流出していきますので、断熱シートなどで防ぎます。複層ガラスや二重サッシへのリフォームもとても有効です。

(出典：環境省「COOL CHIOCE」)

【問い合わせ】町民課くらし環境係 ☎ 85-6131

ひとりひとりが
できること



ゼロカーボン
アクション30

鮎貝阿弥陀壇のこと

町報の6月号で紹介した荒砥新町の境銘石はこの石から鮎貝阿弥陀壇までの距離を測っていました。が、「鮎貝阿弥陀壇」がどこなのかははっきりわかりません。おそらく荒砥と鮎貝を結ぶ旧道ぞいの、フラワー長井線側にあった「だんまり」あるいは「だんまわり」と呼んでいた池の側ではないかと思えます。それは距離が大体石に刻まれた距離に合うこと、そして池の名前が「壇まわり」で、その周辺に「土壇」と呼ばれる土もりがあったのではないかと想像されるからです。

この池「だんまわり」は、私たちが小さいころ魚釣りのいい場所でした。しかし現在

さんぽ道ぽ

白鷹町史談会

ではもう水たまりのようになっています。

また、その周辺を歩いてみても「土壇」のようなものも見つかりません。飯豊町の中村観音堂の東南方に方形の県指定文化財の「中村原土壇」が残されています。それは修験道の祈禱壇だといわれています。鮎貝阿弥陀壇もそのような祈禱壇だったのでしようか。また、土壇は処刑場としても使われたともいいます。「阿弥陀」という名前からはそのようなことも想像されまです。手がかりがあればよいと思います。

(白鷹町史談会 守谷英一)



だんまわりにて

『白鷹町認知症高齢者運転免許証自主返納等支援事業』

をご存じですか？

町では、運転免許証を自主返納した方で認知症により要介護認定を受けている方、または認知症により免許取消処分を受けた方に、タクシー利用助成券の交付を行っています。

●対象

- ①運転免許証を自主返納した方で、認知症により要介護認定を受けている満65歳以上の方
 - ②認知症により運転免許証の取消処分を受けた方で、免許取消時に満75歳以上の方
- ※返納した日から1年以内に申請が必要です。

●支援内容

タクシー利用助成券（700円×24枚綴り）の交付
 ※支援は1人1回限りで、本人乗車の場合のみ利用できます。
 ※有効期間は交付月より1年間です。
 ※利用できるタクシー会社は㈱朝日観光タクシーと、㈱白鷹タクシーの2社です。

●申し込み場所

健康福祉課地域包括支援センター係 ☎86-0112

●必要書類など

- ①「申請による運転免許の取消通知書」または「運転免許取消処分書」（警察署にて発行）
- ②申請に来られたかたの本人確認書類
 保険証、運転経歴証明書、マイナンバーカード等、運転免許証（家族のかたが申請に来所した場合）

※認知症でなくても免許証を自主返納した65歳以上の方には、町民課くらし環境係で11,000円分のデマンドタクシーの回数乗車券を交付しています。

【問い合わせ】町民課くらし環境係 ☎85-6131



『デマンドタクシー町外延伸便』が運行しています！

デマンドタクシー町外延伸便（白鷹町立病院～公立置賜総合病院間）について、ヤマザワ長井店前を経由地に追加して運行しています。長井市内でのお買い物にもご利用ください。

■乗車方法など

- 前日までの予約制
 ご希望の方は予約センターへ ☎85-0365
- 料金は、片道一律1,000円
 （障害者手帳をお持ちの方、運転免許証を自主返納された方、小学生は500円）
- 行き便はヤマザワで途中乗車できません（下車のみ可）。帰り便はヤマザワで途中乗車できます。

■運行日

月曜日から金曜日の週5日間（土・日・祝日は運休）

便	町立病院		ヤマザワ長井店前		公立置賜総合病院
1便	8:30	→	8:50	→	9:00
	9:40	←	9:20	←	9:10
2便	10:00	→	10:20	→	10:30
	11:10	←	10:50	←	10:40
3便	14:00	→	14:20	→	14:30
	15:10	←	14:50	←	14:40

【問い合わせ】企画政策課企画調整係 ☎85-6123

全国大会出場の栄光をたたえて ～令和4年度成績優秀者激励金交付～

文化・スポーツ活動において優秀な成績を収め全国大会への出場を果たされた方々に、町より激励金を交付しています。9.10月に交付させていただいた成績優秀者の方々です。

氏名（出場時の所属）	大会名等	
平田 夏寧（南陽高校3年）	第77回国民体育大会	種目：ライフル射撃
紺野 稜真（九里学園3年）	第77回国民体育大会	種目：陸上（300メートルハードル）
後藤 理久（九里学園2年）	第16回U18陸上競技大会	種目：陸上（300メートルハードル）

[中央公民館展示案内]

1階町民ラウンジで
展示しています。

《書道コーナー》

【期間】

12月1日から1月31日まで

橋本 春華 さん (十王)

伊藤 華雪 さん (荒砥)

竹田 良苑 さん (鮎貝)

書・竹田
良苑

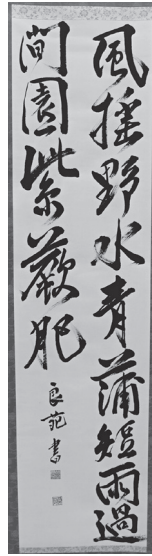

《未来へつなごう環境パネル展》

【期間】12月11日から27日まで

1月

デマンドタクシー
運行・予約受付カレンダー



日	月	火	水	木	金	土
1	2	3	④	⑤	⑥	7
8	⑨	⑩	⑪	⑫	⑬	14
⑮	⑯	⑰	⑱	⑳	㉑	21
㉒	㉓	㉔	㉕	㉖	㉗	28
㉘	㉙	㉚				

●運行日 毎週月曜～金曜日

●予約受付日 日曜～金曜日 (丸印の日)

※利用の際は、前日までご予約ください。ただし、当日午後1時以降の便を利用する場合は、当日午前9～11時まで予約すれば利用可能です。

●受付時間 午前9時～午後5時

デマンドタクシー予約センター ☎ 85-0365

11月の「町長交際費」と「町長の主な動静」

問 総務課総務係 ☎85-6120

●町長交際費

支出日	区分	支出額	内 容
11月4日	香典	10,000 円	株式会社ウンノハウス 代表取締役会長弔慰金
11月4日	香典	5,000 円	副町長親族弔慰金
11月7日	御祝	3,360 円	米沢食肉公社獣魂祭

支出日	区分	支出額	内 容
11月7日	御供	4,570 円	元観光交流大使弔慰
11月17日	香典	5,000 円	元教育委員長弔慰金
	計	27,930 円	

●主な動静

月 日	行 事 名
11月1日	固定資産評価審査委員辞令交付 県及び市町村長・議長会議 (第2回)
11月2日	感染症対策本部会議
	避難訓練
	第1回白鷹町振興審議会 山形県市町村政連絡協議会 緊急経済対策会議
11月3日	白鷹町功労者表彰式
11月4日	令和5年度予算編成説明会
	東北北海道地区水源林造林協議会要請行動 (東京都)
11月6日	白鷹町収穫感謝豊作祈願祭
	白鷹町産業フェア2022
	プロジェクト結成10周年記念演奏会
11月7日	置賜地方町村会町長研修 (~9日まで、和歌山県)
11月9日	安全安心の道づくりを求める全国大会 (東京都)
11月10日	県内各水系流域治水協議会幹事会および 大規模氾濫時の減災対策協議会 (WEB方式)
	令和4年度西置賜行政組合職員採用試験
11月11日	JAカーブミラー贈呈式
	白鷹町PTA連絡協議会町長と語る会
11月13日	白鷹町国際交流協会国際交流会
	令和4年度白鷹町安全安心なまちづくり町民大会
11月14日	進出企業懇話会

月 日	行 事 名
11月14日	定例課長会
	まちづくり座談会 (鮎貝地区)
11月15日	全国治水砂防促進大会 (東京都)
11月16日	令和4年度治水事業促進全国大会 (東京都)
	全国町村長大会 (東京都)
11月17日	総務省幹部職員との意見交換会 (東京都)
	県内選出国會議員との情報交換会 (東京都)
11月18日	全国山村振興連盟通常総会 (東京都)
11月20日	パストラボ山形ワイヴァンズ白鷹町民応援デー
11月22日	社会福祉功労者知事表彰受賞報告
	総務厚生常任委員協議会
	全員協議会
11月24日	ふるさと森林公園再整備特別委員会
	産業建設常任委員協議会
11月25日	市町村トップセミナー
11月26日	第35回白鷹町スポーツ振興懇談会・ 令和4年度前期白鷹町スポーツ協会表彰式
	令和5年度当初予算主要事業レビュー (~29日まで)
11月28日	まちづくり座談会 (鷹山地区)
11月29日	定例監査報告
	山形県国民健康保険団体連合会理事会
11月30日	総合教育会議
	定例課長会

2023 しらたか雪紅(あか)り

事業参画団体募集について

冬・雪に関連した事業として、「日本の紅(あか)をつくる町」連携推進本部が取り組む「2023 しらたか雪紅(あか)り」を次のとおり開催します。本事業へ参画をいただける店舗または団体等の方は参加申込書をご提出ください。申込書は町ホームページに掲載いたします。

令和5年

2/4日

午後5時～午後8時

開催エリア (現時点参画団体)

《まちなかエリア》

- ・白鷹町商工会 (白鷹町産業センター)
- ・愛菜館



《わくわくエリア》

- ・あゆ茶屋
- ・パレス松風
- ・どりいむ農園直売所

《ごうせつエリア》

- ・353 KUROGAMO
- ・白鷹町営スキー場



実施内容・参画条件

- ・雪灯籠やかまくら、雪洞などの火が灯る雪像
またはイルミネーション
- ・のぼりの設置 (のぼりは事務局で準備します)

申し込み・問い合わせ

【お申し込み期限 12月22日(木)正午まで】

白鷹町「日本の紅(あか)をつくる町」連携推進本部 (事務局 商工観光課交流推進係)
☎ 85-6136 ※詳細はお問い合わせください。

スカイランタンフェス～inしらたか雪紅^{あか}り～

冬の夜空にそれぞれの願いを込めてスカイランタンを打ち上げましょう。夜空には、色とりどりの幻想的な風景が広がります。会場内では、鮎の塩焼きや気仙沼の海産物を取り寄せ販売いたします。その他にも美味しいものをお楽しみいただけます。

本イベントのランタンは、環境保全の観点から、火を使わずヘリウムガス風船とLEDランプを使用しひも付きで飛ばした後、回収お持ち帰りいただきます。

○いつ 令和5年2月4日(土)

○時間 午後5時集合

午後6時打ち上げスタート

○開催場所 道の駅白鷹ヤナ公園あゆ茶屋駐車場

※悪天候の場合は室内になる可能性もございます。

参加者の方には電話でご連絡いたします。

○参加費 1基 3,500円(鮎の塩焼き1匹付)

※ランタン1基につき4名様までとさせていただきます。

※参加費については、前払いとさせていただきます。詳細は申込時にお知らせいたします。

○申し込み期間 12月16日(金)～令和5年1月10日(火)

※受付は午前9時～午後5時(土・日・祝・12/29～1/3休)

○申し込み先 (一社)白鷹町観光協会

■スカイランタンは、40基限定となりますので、定員に達し次第申し込み終了とさせていただきます。

■申し込み後のキャンセルはできません。

■会場内では、他にも美味しいものをご購入いただけます。

■お渡しするランタンのランプカラーは、ランダムとなります。

■諸事情により中止になった場合は、参加費用のみ返却させていただきます。



※写真はイメージです

【申し込み先】(一社)白鷹町観光協会 ☎86-0086

情報アラカルト Information

インフォメーション

募集

白鷹ソフト小村 入居者を募集します

- **内容** 1戸建てオフィス(木造2階建約70坪2戸、木造1階建約31坪2戸)
- **使用料** 2階建5万9,710円/月、1階建3万1,420円/月
- **入居対象者** 情報産業を営む個人・法人の方のほか、研究開発、起業、新事業の創出、新分野への進出を目指すかた
- **申込方法** 申請書等を商工観光課へ提出(郵送可)ください。

※提出書類や利用条件など、詳細は町ホームページをご覧ください。だくかお問い合わせください。

【申し込み・問い合わせ】
商工観光課 商工振興係
☎87-0696



ソフト小村 (外観)

置賜広域行政事務組合 職員採用試験について

- **試験区分** 初級技術
- **採用人数** 3名程度
- **受験資格**
 - ①昭和63年4月2日から平成17年4月1日までに生まれた人
 - ②学校教育法に基づく高等学校または大学等において機械または電気に関する課程を修了、または令和5年3月までに修了見込みの人
- **試験日および試験会場** 1月15日(日)
置賜広域行政事務組合千代田ク

リーンセンター
● **採用予定日** 令和5年4月1日

● **受付期間** 12月5日(月)～1月6日(金)

● **受験申込書の交付場所**

- ①置賜広域行政事務組合事務局 総務課、各クリーンセンター
- ②置賜地域の市役所及び町役場の企画担当課
- ③本組合のホームページからのダウンロード (<https://www.okikou.or.jp>)

【申し込み・問い合わせ】

置賜広域行政事務組合事務局 総務課(職員採用試験担当)
☎0238-23-3246

県民参加の森づくり活動を 募集します

やまがた緑環境税で支援する県民参加による森づくり活動を募集します。

● **上限額** 1団体あたり50万円

● **募集期間** 12月22日(木)～1月27日(金)

※事業の実施については、令和5年度の予算成立が前提となりますのでご了承願います。

【問い合わせ】

支援する活動内容および応募方法など詳しい内容については白鷹町農林課(☎87-0218)もしくは置賜総合支庁森林整備課森づくり推進室

(☎0238-35-9053)まで



おしらせ

第16回西置賜農業フォーラム を開催します

活力ある西置賜農業の内容が盛りだくさん!みなさまの参加をお待ちしております。

● **主催** 西置賜農業改良普及事業推進協議会

● **日時** 1月20日(金)午後1時30分～午後3時30分まで

● **会場** はぎ苑・新館

● **内容**

▼事例紹介(西置賜農業賞受賞者)

▼パネルディスカッション(地域資源を活かす管内先駆者の意見交換)

▼展示(農産加工品、管内農産物等)

● **参加費** 無料

● **参加者** 西置賜管内の農業者、関係者、消費者等

● **募集人数** 70名(先着)

● **申込締切** 1月12日(木)まで

【問い合わせ】

西置賜農業技術普及課
☎88-8212



令和4年度 新規里親相談会

● **日時** 1月29日(日)午前10時～午後3時まで

※1組60分程度

● **場所** 山形市総合福祉センタ

● **相談内容** 里親に興味がある方、希望する方に、役割や里親になる流れなどについて、県、児童養護施設等の担当者が説明

します。

● **里親とは** 家庭で暮らすこと

のできない子どもを、県からの委託で一定期間養育していただく方。

● **申込締切** 1月28日(土)正午まで

● **共催** 山形県子ども家庭支援課

【問い合わせ】

子ども家庭支援センター
チェリー

☎0237-84-7111



ホームページ
QRコード

**長井税務署からの
お知らせ**

【消費税のインボイス制度説明
会及び登録申請相談会】

税務署では、事業者の方を対象に消費税のインボイス制度説明会および登録申請相談会を開催します。

説明会等は、事前予約制により、定員(15名)になり次第、受付を終了します。

● **いつ**

① 12月22日(木) 午前10時～正午

② 12月22日(木) 午後1時30

年末年始の業務のおしらせ

	12月			1月		
	29日 (木)	30日 (金)	31日 (土)	1日 (日)	2日 (月)	3日 (火)
役場窓口 (住民票、印鑑証明、税に関する証明、転入転出届)	休	休	休	休	休	休
斎場				休	休	休
中央公民館 (貸館)	休	休	休	休	休	休
図書館	休	休	休	休	休	休
地区コミュニティセンター	休	休	休	休	休	休
町立病院外来	休	休	休	休	休	休
ごみ収集		休	休	休	休	休

- 町立病院の救急外来は、随時受け付けます。(事前にお電話ください☎85-2155)
- 出生届・死亡届・婚姻届などは、午前8時30分から午後5時の間、中央公民館事務室で受け付けます。(正面入口からお入りください) ※上記以外の時間帯は、消防白鷹分署でお預かりします。
- 火葬の電話予約は、午前7時から午後9時まで受け付けます。(斎場受付センター☎85-0112)
- ごみの収集はお住まいの地区の「ごみの日カレンダー」をご覧ください。
- ごみの直接搬入は12月29日(木)に長井クリーンセンターで受け付けます。
- 図書館に返却する本はブックポストに投函してください。



- ・ハンドメイド作品
- ・ワークショップ開催
- ・キッチンカー、フード

Xmas マーケット

四季の郷マルシェ



詳細はコチラ▲

12月24日(土) 10:30~15:30

会場：白鷹町文化交流センターあゆーむ

西置賜郡白鷹町大字鮎貝7331

クリスマスイブに、お子様から大人まで
ハンドメイド作品に見て触れ、ワークショップを体験したり
楽しむことができます！
マルシェでクリスマスの雰囲気を楽しんでみませんか？



荒砥駅内紅の里 SHOP ギャラリー企画展

白鷹の手仕事

「初春 ひょうたん作品展」

黒澤君男氏(鮎貝在住)によるひょうたん細工展。
縁起物の天下一(50cm以上)からかわいい極小豆(4cm以下)まで各種類のひょうたんで仕上げた作品展です。

ひょうたんランプや置物・花立など少しだけ気持ち優しくなるような作品を展示いただきます。

期間：1月7日(土)～1月29日(日)

場所：荒砥駅内紅の里 SHOP ギャラリー

時間：午前10時～午後4時



【問い合わせ】
(一社) 白鷹町観光協会
☎ 86-0086

分く午後3時
※①は消費税の仕組みから知りたい方向けの説明会です。
※会場駐車場は、利用台数に限りがありますので、公共の交通機関等をご利用ください。
●どこで 長井税務署 会議室
長井市四ツ谷1-7-15
【申し込み・問い合わせ】
長井税務署 調査部門
☎ 84-1810 (代表)
※音声案内
「2番」を
選択してください。



あなたの“未来”応援します!

国の教育ローン

ご融資額 **350万円以内** (お子さま1人あたり)

【ご相談・お問い合わせは】
教育ローンコールセンター

0570-008656
(または 03-5321-8656)

【受付時間】 月～金曜日 / 9:00～19:00
※土曜日、日曜日、祝日、年末年始(12/31～1/3)はご利用いただけません。

JFC 日本政策金融公庫

詳しくはWebで! 検索

ご入学前のもとまった費用の準備が可能!

固定金利・長期返済が可能!

40年以上の取扱実績!

「つどいの場」・「のどかカフェ」カレンダー

日	月	火	水	木	金	土
					12/16	17
					にじ百歳体操と茶話会 200円	なないろ なないろ食堂 大人300円 子供200円
18	19	20	21	22	23	24
	なないろ うたって免疫力 アップ 300円	にじ 茶話会 200円	のどかカフェ PM2:00～ 3:30 参加無料	なないろ アップ(UP) 体操教室 300円	にじ 百歳体操・ クリスマス 300円	
25	26	27	28	29	30	31
	年末休み	年末休み		年末休み	年末休み	
1/1	2	3	4	5	6	7
	年始休み	年始休み		年始休み	年始休み	
8	9	10	11	12	13	14
	年始休み	にじ うたって免疫力 アップ 300円		なないろ アップ(UP) 体操教室 300円	にじ 百歳体操と 茶話会 200円	

- 【つどいの場にじ】【つどいの場なないろ】開催時間
・午前10時～12時
- 【なないろ食堂】開催時間と開催場所
・午前11時30分～午後1時30分
・つどいの場 なないろ(荒砥乙327番地の3)
- 【つどいの場なないろ】【つどいの場にじ】【のどかカフェ】の日程については、町のホームページにも掲載しておりますのでご覧ください。

- 【各施設の所在地と問い合わせ】
- 「つどいの場 にじ」・「つどいの場 なないろ」について
・つどいの場 にじ：鮎貝2833番地1 たんぼぼ
・つどいの場 なないろ：荒砥乙327番地の3
支えあう地域づくりなないろの会 ☎ 080-1815-3289
- 「のどかカフェ」について
・ちょぼらの家：荒砥甲373番地の8
健康福祉課地域包括支援センター係 ☎ 86-0112

1月の子育てページ

●母子健康手帳の交付

お母さんとお子さんの健康を守るために、妊婦さん全員に交付しています。随時交付しますが、保健師が留守の場合がありますので、事前に電話などでご連絡ください。

※妊娠届出書に個人番号（マイナンバー）の記入と本人確認が必要になります。届出時は、下記の①、②いずれかをお持ちください。

- ①個人番号カード
- ②個人番号通知カードと妊婦本人の確認ができるもの（運転免許証、パスポートなど）

場 所：健康福祉センター

問い合わせ：子育て世代包括支援センター
（健康福祉課健康推進係内）☎86-0210

●乳幼児健診

期日	健診	対象児
11日 (水)	3カ月児	令和4年9月生まれ
	9カ月児	令和4年3月生まれ
18日 (水)	1歳 6カ月児	令和3年3月16日～ 6月15日生まれ

会 場：子育て支援センター「にこぽーと」
持ち物：母子健康手帳、バスタオル、問診票、交換用オムツ、その他お子さんに必要なもの

※対象の方には郵送でご案内します。
※問診票と母子健康手帳の「保護者の記録」を必ず記入しておいでください。

※お子さんが、当日具合が悪かったり、2週間以内に人にうつる可能性のある病気にかかったりした時は事前に電話などでご連絡ください。

問い合わせ：子育て世代包括支援センター
（健康福祉課健康推進係内）☎86-0210

●離乳食サロン

ママたちで交流しながら、楽しく離乳食を学ぶサロンです。

期日	時間	対象
24日 (火)	1回目：午前9時30分～	離乳食を学びたい方
	2回目：午前10時30分～ ※各回30分です。	

会場：子育て支援センター「にこぽーと」

内容：離乳食のポイントについてのお話
（管理栄養士に相談できます。）

定員：各回4名まで

持ち物：母子健康手帳、筆記用具

保育：希望される方は申し込み時にご予約ください。

申し込み：1月17日（火）まで「にこぽーと」へ

問い合わせ：子育て世代包括支援センター

（健康福祉課健康推進係内）☎86-0210
子育て支援センター「にこぽーと」☎87-0083

●すくすく発達相談会

子どもの発達・発育に詳しい専門家（公認心理師）による、ことばや発達などの個別相談会を開催します。

期日	時間	対象
13日 (金)	午後1時～4時 (一人1時間程度)	幼児からおおむね12歳までの児童とその保護者

会 場：健康福祉センター

※ご希望の方は予約が必要になりますので、担当までご連絡ください。

問い合わせ：子育て世代包括支援センター
（健康福祉課健康推進係内）☎86-0210

●子育て支援センター「にこぽーと」あそび広場

利用時間：午前9時30分～午後3時30分

休館日：毎週土曜日

[1月の予定]

期日	時間	イベント
5日(木)	午前9時45分～11時	赤ちゃん広場身体測定
10日(火)	午前9時45分～11時	すこやか広場身体測定
17日(火)	午前10時30分～11時30分	おばあちゃんのお茶会
26日(木)	午前9時45分～11時	制作活動
31日(火)	午前11時15分～	誕生会(誕生児要予約)

※12月31日から令和5年1月3日までは、年末年始休業です。1月4日から通常通り開館します。

問い合わせ：子育て支援センター「にこぽーと」
☎87-0083

つぶやき
發真こども園

子ども俳句 「収穫」



秋は実りの時期です。こども園の畑や田んぼでも、春に植えた苗が成長し、収穫を迎えました。さつまいも掘りは、掛け声をかけながら楽しそうにツルをひっぱる姿や、土の中からさつまいもを掘り出し大喜びしている姿がありました。また、稲刈りはカマを使っての収穫に挑戦しました。使い方を教えてもらい、慎重に刈る姿がありました。実りある貴重な経験をすることができました。

「ひっぱったふたりでしりもちおいもほり」
「てをつちのなかまでいれてほったいも」
「びっくりだかまでいねがきたんだ」
「いねがりだかまをもったてふるえてた」

1月の健康カレンダー

●乳がん・子宮頸がん検診

期日	対象地区	場所
1月12日(木)	追加検診	南陽検診センター

受付時間：午後1時～1時30分

※乳がん・子宮頸がん検診のご案内は、検診日の約3週間前に郵送します。

※今年度最後の婦人科検診の機会となります。

■がん検診の結果はいかがでしたか？

同日検診または人間ドックのがん検診で「要精密検査」が必要と判定され、まだ受診されていない方は、早めに医療機関での精密検査をおすすめします。「忙しくて受ける時間がない」「自覚症状がないから大丈夫だろう」など、自己判断はせずに、早めの受診をお願いします。

《お願い》

※ご希望の医療機関へ事前にご連絡ください。

※受診の際は、「精密検査回報書（精密検査を受ける際に、医療機関に提出する用紙）」をお持ちください。

【問い合わせ】健康福祉課健康推進係 ☎86-0210

●心もカラダもリフレッシュしましょう！

『運動で自分磨きプログラム』

内容	期日と会場
昼下がりの 美姿勢ヨガ	23日(月) 午後2時30分～3時30分 蚕桑地区コミュニティセンター
金曜日の 筋活レッスン	13・27日(金) 午後7時30分～8時30分 鮎貝地区コミュニティセンター

参加費：無料 定員：各回20名

※初めて参加する方は、事前に健康推進係へ申込書の提出が必要です。

【問い合わせ】健康福祉課健康推進係 ☎86-0210

■歯周疾患検診はお済みですか？

町では、節目年齢の方に歯周疾患検診を実施し、その費用を助成しています。

対象：今年度40歳、50歳、60歳、70歳の方で、
現在歯科の治療をしていない方

受診期間：希望される方は12月31日(土)まで

(年末の診療日は、各医院によって異なりますのでご注意ください。)

※対象の方には事前に受診券をお送りしています。希望される歯科医院へ直接予約して受診してください。

【問い合わせ】健康福祉課健康推進係 ☎86-0210

風しん抗体検査・予防接種はお済みですか？

昭和37年4月2日～昭和54年4月1日の間に生まれた男性は、風しんの抗体検査と定期接種（国で定める予防接種）の対象となっています。

この機会に風しんの抗体検査を受け、抗体がない場合には予防接種を受けましょう！

○対象の方にはクーポン券をお送りしています。

クーポン券の有効期限は令和7年1月31日までですが、早めに受けましょう。

○クーポンを紛失された方は再発行しますのでご連絡ください。

【問い合わせ】健康福祉課健康推進係 ☎86-0210

1月の窓口延長・相談日・開催日

●窓口業務時間延長（午後7時まで）

毎週月曜日（祝日の場合は翌開庁日）

●弁護士相談

日時：11日(水) 午後2時10分～4時10分

場所：老人福祉センター「八乙女荘」

※相談日の前々日午後5時までにご予約ください。

問い合わせ：白鷹町社会福祉協議会 ☎86-0150

●婚活応援室

日時：毎週火曜日 午後1時30分～8時

会場：「K's space」（山口・喜多楼となり）

問い合わせ：健康福祉課子育て支援係 ☎86-0212

●農業委員会

総会開催日：25日(水) 午後3時～

受付締切日：10日(火)

問い合わせ：農業委員会農地調整係 ☎85-6128

●山形県救急電話相談

小児救急（15歳未満）：

プッシュ回線・携帯電話#8000、ダイヤル回線・IP電話・PHS 023-633-0299

大人の救急（15歳以上）：

プッシュ回線・携帯電話#8500、ダイヤル回線・IP電話・PHS 023-633-0799

日時：毎日午後7時～翌朝8時

●鈴木一雄写真展

こえ 聲をきく

《パスポート適用事業》



▲川面のサガリバナ (沖縄県西表島)

▼いつ 開催中(令和5年1月15日(日))

午前9時~午後7時

※1月は午後5時まで

▼どこで ギャラリー

▼休館日 月曜日(月曜が祝日の場合はその翌日)、年末年始(12月29日~1月3日)

▼観覧料 一般個人500円、大学生・高校生200円、中学生以下 無料

▼主催・お問い合わせ 白鷹町文化交流センター

▼協力 富士フィルム株式会社、株式会社風景写真出版

第3回 白鷹町 現役アーティスト展

《パスポート適用事業》

同時開催 ♥ チャリティ作品展 [即売会]

▶会 期 令和5年

2月25日(土)~3月19日(日)

▶開館時間 午前9時~午後5時

▶休館日 月曜日

▶観覧料 一般個人300円、高校生以下 無料

主催/白鷹町現役アーティスト展実行委員会
共催・問合せ/白鷹町文化交流センター

実行委員

代表 別府忠雄(牛久市)、橋本満弘(白鷹町)
青木邦明(山形市)、渡辺久美(白鷹町)、
橋本淳一(あゆむ)、吉川明紀(あゆむ)

白鷹町文化交流センターAYU:M

[TEL] 85-9071 [FAX] 85-9072
[E-mail] shirataka@ayu-m.jp
[URL] http://www.ayu-m.jp/



[開館時間]

午前9時~午後7時

※夜間のご予約がある場合は午後10時まで(ギャラリーを除く)

令和5年1月までの休館日

12/19(月)・26(月)・29(木)~R5.1/3(火)
1/10(火)・16(月)・23(月)・30(月)

冬季間の開館時間について
恐れ入りますが、冬季間(1~3月)は夜間のご予約がない場合、ギャラリーを含む全館午後5時で閉館させていただきます。



フォトスポットで写真を撮ろう!

白鷹町総合型地域スポーツクラブ通信 RO*KUを楽しまう♪

定期教室のご案内

◎リラクゼーションヨガ

呼吸を意識しながら気持ちよくカラダを動かそう。

【今後の日程】

次回、12月22日(木)はアロマヨガを行います。ハーブの香りで心もカラダもリラックス。

午後7時30分~8時30分

白鷹町武道館

初めての方も参加できます。

◎セルフ整体教室(月曜日)

日時 毎週月曜日(月4回)

午後13時30分~14時30分

白鷹町武道館

◎セルフ整体教室(金曜日)

日時 毎週金曜日(月4回)

午前9時30分~10時30分

白鷹町武道館

※12月30日はお休みです。

セルフ整体教室では、背骨コンディショニングのメニューをわかりやすくご指導いたします。ぜひご参加ください。

※運動で使用しますので、両日共にバスタオルとフェイスタオルをお持ちください。

◎ゆるトレ教室(健康教室)

元気に生活するための豆知識や技術を一緒に学びましょう。

【今後の日程】

次回、1月11日(第2水曜日)

午前10時~11時

白鷹町武道館

◎フィットネス教室(月1回)

毎回さまざまなメニューで楽しく元気なカラダを作っていきましょう。

次回、1月23日(月曜日)

午後7時~8時

白鷹町武道館

※祝日は教室はお休みです。

◆引き続き会員募集中です。年会費(参加費別)が半額となりお得に始められます。

ご入会いただくと各教室の参加費が初回無料となります。

〈年会費〉

一般の方(大人)

3,800円~1,900円

子ども(高校生以下)

2,800円~1,400円

家族セット(2人まで)

5,000円~2,500円

※各教室の日程表をご用意しております。ご希望の方は、事務局までお問い合わせください。

問い合わせ・申し込みはすべて事務局まで



白鷹町総合型地域スポーツクラブ ゆめスポしらたか
「RO*KU」
(事務局:白鷹町教育委員会内)
tel.87-3177
E-mail rokku@sgic.jp
ホームページ
「ゆめスポしらたか」で検索。または、

●ご結婚おめでとう

高橋 司 山形市
紺野千布由 荒砥乙
小形 晃平 畔藤
樋口 希 深山

●こんにちは赤ちゃん

遠藤 芽李 (智紀 美沙) 鮎貝
今野 想介 (大史 敦子) 滝野
小口 瑞結 (政則 美里) 十王
小形 藍詩 (剛弘 紋歌) 十王

●おくやみ

山口 ハツ (92) 山口 安部 英則 (64) 高岡
海老名はる (95) 滝野 鈴木けい子 (73) 浅立
鈴木さなえ (70) 広野 新野 めみ (95) 広野
奥山 一雄 (89) 下山 衣袋 保 (86) 畔藤
橋本 利子 (88) 荒砥乙 菅 ふさ子 (97) 鮎貝
長谷部きよ (89) 高玉 小松ひろ子 (88) 菖蒲
小川 秀男 (92) 萩野 志鎌 十成 (0) 十王
高野 清 (86) 荒砥甲 小口とよ子 (86) 高岡
守谷 勇 (80) 深山 土屋はるゑ (90) 箕和田

●まちの人口

(令和4年11月30日現在／()は前月比)

- ・人口 12,764人 (▲2)
 - 男性 6,318人 (▲8)
 - 女性 6,446人 (6)
- ・世帯数 4,704戸 (2)

※住民基本台帳に基づく人口です。

— 表紙の写真 —



白鷹町のシンボルのひとつ、役場庁舎。新しくもどこか懐かしさを感じるこの建物は、日も短く、寒くなったこの町をあたたかい光で照らしています。ラウンジでは、受験生の姿も見かけるようになりました。これから訪れる厳しい冬を乗り越えていきましょう！

【表紙写真撮影者】

白鷹町地域おこし協力隊 熊谷春香隊員

Editorial Note

編集後記

▼12月11日フラワー長井線鉄道が鮎貝駅延伸100周年を迎えました。(100周年イベントの様子は新春号にて掲載します)「先人たちが守り、受け継いできた100年」言葉で表現するのは簡単ですが、目に見えない努力や積み重ね、新たな取り組みなどの歴史に触れる中で、100年の重みや本当の偉大さを感じました。また、今回の「わたしは白鷹町で働いています (25頁)」では山形鉄道で働く職員の方にも密着しました。ぜひご覧ください。▼今年もふるさとCM大賞が開催されました。企画から制作までの全てを担当していただいた地域おこし協力隊の熊谷さん、そしてご出演いただいた荒砥高校生の皆さん、関係者の皆さま本当にありがとうございました。今年は例年とは一味違った作品で、15秒の短い時間の中で、インパクトのある優美で雄大な白鷹の自然を映した、本当のゆたかさとは何かを感じとれる作品となっています。YTSふるさとCM大賞特設サイトや町のホームページでも確認できますので、ぜひご覧ください。(こだま)

あなたの宝を教えてください

私たちは東北芸術工科大学企画構想学科3年生です。

白鷹町を昨年から何度も訪問させていただき、その魅力をもっと知りたいので「しらたか宝さがし」を始めたいと思います。「しらたか宝さがし」とは、白鷹に暮らす皆さんが一人ひとり何を大切にしているのか、その気持ちの宝を教えてください、皆さんと一緒に白鷹町のよさ（一人ひとりの宝）をみんなで共有したいとする活動です。

ぜひ、自分の大切に思っているモノ、コト、人、思い出の場所など、宝である理由・エピソードを含めて教えてくださいませんか。

下記報告書を投函いただくかQRコードを読み取って回答してください。皆さまのご協力をお願いします。



2022年度しらたか宝さがし 実行委員会

東北芸術工科大学企画構想学科
3年山下ゼミ

角田健太郎・須藤香風・阿部恵珂
佐藤花音・佐藤瑠璃・野地陽花
仲舛なずな・山下英一

協力

土屋明美さん（やさい畑 i-make）
鈴木盛雄さん（中山区長）

皆さまの宝を
教えてください！



しらたか宝さがし (2022.11.2~2023.2.28)

宝報告書

あなたの宝は何ですか？



Google フォーム
からも回答できます！

いつ出会いましたか？

それはどこにありますか？

宝についてのエピソードを教えてください！

お名前

年齢

お住まいの地区

電話番号または E-MAIL

※個人情報はこの調査以外には使用しません。宝については取材をさせていただくことがあります。何か不明点などがありましたら芸工大山下までお願いいたします。
TEL080-1831-9070 (山下)

宝報告書回収場所 (ポストがあります。お手数ですが二つ折り、または切りとって投函してください)

- ・白鷹町立図書館
- ・山形県白鷹町文化交流センターあゆーむ

【問い合わせ】企画政策課企画調整係 ☎ 85-6123