

SHIRATAKA PUBLIC RELATIONS

広報しらたか



Jan.2023No.1287

本年も皆さんにとって
健やかで実りある1年になりますように

PICK UP

年頭のごあいさつ

..... P 2 ~ 3

長井線 100 周年イベントを実施

..... P 4 ~ 5

新型コロナワクチン接種情報

..... P 8

申告相談について

..... P 16 ~ 18

—新春の白鷹山—

2023年 年頭のごあいさつ

あ

けましておめでとうございます。町民の皆さまにおかれましては、新春を健やかに迎えのこととお慶び申し上げます。

昨年中は、人と人とのつながりが生み出す共創のまちづくりの理念の下、「一人、そして地域がつながり 輝き続ける 潤いのまち」の推進にご理解とご協力を賜り、心から御礼申し上げます。

さて、長期化する新型コロナウイルス感染症ですが、引き続き警戒が必要であり、対策の要であるワクチン接種については、昨年未までに5回目の接種を行っております。これまで、順調にワクチン接種を進めてこられたのも、町民の皆さまのご理解をはじめ、町立病院、町内開業医の先生方のご協力があったからこそであり、心より感謝申し上げます。

また、令和4年度より県内初の取組として、全年齢での保育料無償化を実施しました。また、子育て支援住宅の新設など、引き続き、結婚・妊娠・出産・子育てまで切れ目のない支援やサポートなどを行い、人口減少に歯止めをかけ、少子化対策を総合的に推進していく所存であります。

さらに町では、SDGsに資する緑の循環システムの構築に向けた取組を進め、現在建設中の鷹山地区拠点施設についても、中山地区の木材を使った木造施設として整備を進めております。昨年には、

建設のために伐採した町営スキー場付近の林地に約700本のスギ苗の植樹を行いました。これは、町の森林、林業、木材産業の活性化の取組に共感された、町内外の企業様のご協力を賜りながら実現したものであります。引き続き、地域林業の活性化と地球環境を守るための取組を進めてまいりたいと存じます。

新型コロナウイルスをはじめ、経済の不況、物価や燃料の高騰、更には年々激甚化、頻発化する自然災害の発生など、将来を見通すことが困難な時代に直面しています。しかしながらこのような時代だからこそ、町民一人一人が、その持てる力を大いに発揮し、次の世代のために、希望と活力に満ちた新時代を切り拓いていかなければならないと考えます。社会全体の仕組みも大きく変わろうとしている中、社会の変化を今後の成長の糧にしながら、本年も新型コロナウイルス感染症対策および経済対策に万全を期すとともに、教育の充実、高齢者の生活支援、交通網の整備など、さまざまな施策を着実に進め、SDGsの視点を踏まえた持続可能なまちづくりに取り組んでまいりますので、改めて町民の皆さまのご理解とご協力をお願い申し上げます。

結びに、本年が皆さまにとりまして実り多き素晴らしい一年となりますことを心からお祈り申し上げます。

「社会の変化を今後の成長の糧に、新時代を切り拓く」

白鷹町長 佐藤 誠七



迎春

あ

けましておめでとうございます。町民の皆さまにおかれましては、お健やかに新春をお迎えのこととお慶び申し上げます。

依然として猛威を振るう新型コロナウイルスが順調に行われています。関係者の皆さまの御尽力に、心より感謝を申し上げます。令和4年度より県内初となる全年齢での保育料無償化を実施し、結婚・妊娠・出産・子育てまで切れ目のない支援により少子化に歯止めがかかることを期待します。

また昨年は、本町スポーツ界において大きな話題がありました。九里学園高等学校3年生の紺野稜真君が様々な陸上の全国大会において見事優勝されたことにより、町のスポーツ栄誉賞を受賞されました。活躍は町の誇りであり、町民に喜びと感動を与えていただきました。

一方、8月3日からの大雨により、本町において最上川の水位が上昇したことから一部地区において避難指示が発令されましたが、自主防災組織および消防団をはじめとする皆さまの御尽力により、人的被害を出すことなく、被害を最小限にとどめることができました。

世界に目を向けると、ロシアによるウクライナ侵攻後、国際情勢が不安定になったことから原油高騰・物価の高騰や円安が進み、町民生活や町内産業にも影響を及ぼしています。また、本町では長引くコロナ禍に加え、人口減少・少子高齢化が引き続き見込まれます。

このような中、議会といたしましても議会の総意として、ポストコロナへの対応、災害復旧のあり方等について政策提言を町長に提出しました。新年を迎え、求められる持続可能な社会を目指し、デジタル社会・脱炭素社会の実現に向け、白鷹の未来のために更なる創意工夫が必要と考えます。

急激な社会情勢の変化に対しても、地方議会は、地方自治体の意思を決定する機関として、また、執行機関を監視する機関として、政策形成や多様な住民の意見の集約・反映をしっかりと行い、町民の皆さまの負託に応える議会運営をめざしてまいります。

結びに、新しい年が、全ての町民の皆さまが健康で笑顔で暮らせる素晴らしい年となりますようご祈念申し上げます。新年のご挨拶といたします。

「新時代の到来、町の未来のため更なる創意工夫を」

白鷹町議会議長 今野 正明



100年の歴史にありがとう

フラワー長井線鉄道鮎貝駅延伸 100周年イベント



鮎貝駅

—フラワー長井線鮎貝駅延伸 100周年のごあいさつ—

フラワー長井線が白鷹町の蚕桑、鮎貝両駅まで延伸されたのが西暦1922年、大正11年12月11日で、今年100周年を迎えることをお祝いし、一言ご挨拶を申し上げます。

今から、100年前を振り返ってみますと鉄道が鮎貝駅に延伸した翌年の西暦1923年、大正12年9月1日、ちょうど昼頃、関東大震災があり関東地方は大変な災禍に見舞われたそうです。私の亡き祖母から聞いた話ですが、白鷹町でもかなりの揺れがあったと言っていました。

当時、白鷹町は養蚕が盛んで、荒砥、長井市には製糸工場があり、どの農家も1年間に4回から5回は蚕を置いていたと言われていました。私の実家(高岡)でも1年に5回は置いており寝るところも狭く、お蚕様と言われ、農家の収入源となっていました。私と姉は小さい頃から「ひきしよい」(蚕の選別作業)の手伝いに行ったものです。

また、関東大震災の影響もあり、その当時は鉄道を利用して木材が関東地方に盛んに出荷された写真が残っております。町の経済活動の中心は、鉄道を利用した養蚕、木材産業だったようです。

私の小さい頃、長井市のあやめ公園にサーカス団を見学に行く際も、満員列車に乗って連れて行ってもらった記憶があります。

来年は、荒砥駅まで100周年です。利用拡大の観点から沿線住民の方々にフラワー長井線に目を向け乗ってもらうためにも、盛大な記念イベントをやりましょう。

また、現在は高校生、専門学校生、通勤等にと利用されており、今後も沿線住民の足として永遠に残していただきたいと思っております。

フラワー長井線鉄道 100周年事業実行委員長 鮎貝区長 井上善晴



— 地域と共に走り
続けた100年 —





今日からできる！地球にやさしいエコアクション 未来へつなごうワンデイフェスを開催

12月11日、白鷹町中央公民館を会場に「未来へつなごうワンデイフェス」が開催されました。これは、SDGsをテーマに子どもも大人も一緒になって考え、美しい白鷹町を未来へつなぐためのアクションを起こそうと、白鷹町美しい郷づくり推進会議と白鷹町青少年育成町民会議が企画したものです。

「カーボンニュートラル講演会」や山形県初開催の「食べ残しNOゲーム」、その他SDGsに関係するたくさんのブースを展開しました。また、荒砥高校と白鷹中学校の生徒の皆さんに協力をいただき、参加者が今できることを考え、行動するきっかけづくりとなりました。



フェスを盛り上げた白鷹中学校・荒砥高校生徒の皆さんとスタッフの方々



良い年でありますようにと願い込め しめ縄で2022年を締めくくる

12月16日に東根小学校5年生の児童たちは、1年間を通し学習してきた米作りの最終工程として、稲わらを使ったしめ縄づくりの体験をしました。これは、同校5年生が毎年、小山沢地区中山間地域づくり推進協議会（小林宣浩会長）の指導で、田植え、稲刈り、脱穀などの農作業を1年通して行っているもので、最後にしめ縄作りを学んでいるものです。

この日は同協議会のメンバーと、地元のしめ縄作り名人の佐藤徳也さんを先生に迎え、みんなが健康で良い新年を迎えられるようにと願いを込め、育てた稲わらを名人指導のもと編み込んでいました。



真剣な眼差しで名人の指導を受ける児童たち



地域おこし協力隊 熊谷春香さんが退任 これまでの活動に感謝状を贈呈

本町の地域おこし協力隊として活動してきた熊谷春香さん（山形市出身）が令和4年12月末で退任され、12月28日に退任式が行われました。

熊谷さんは令和3年4月に地域おこし協力隊として着任し、YouTuberとして山形の魅力を発信してきた経験を活かして町のPRに支援いただきました。特に今年度は、荒砥高校の学校ポスターの制作や町内企業各社の紹介動画の制作、更には山形ふるさとCM大賞作品の部門賞受賞など、斬新かつ豊かな発想でさまざまな分野でご活躍をいただきました。退任式では、これまでの活動に対し、佐藤町長から感謝状が贈られました。



今後も町内に住まいし、「町の力になれるよう活動していきたい」語ってくれました。



各種表彰・大会の結果



(※敬称略)

●第56回 白鷹町剣道大会 (12月4日 / 白鷹中学校体育館)

■小学校3年生以下の部

- 第1位 芳賀 雫 (荒砥小2年)
 第2位 金田 舷希 (蚕桑小3年)
 第3位 後藤 桜雅 (鮎貝小3年)

■小学校4年生以上の部

- 第1位 高山 澄空 (荒砥小6年)
 第2位 児玉 蒼空 (蚕桑小4年)
 第3位 加藤 蓮 (鮎貝小5年)

■中学校男子の部

- 第1位 丸山 剛 (白鷹中2年)
 第2位 高山 幸大 (白鷹中2年)
 第3位 勝見 将紀 (白鷹中3年)
 第3位 黒田 陽斗 (白鷹中1年)

■中学校女子の部

- 第1位 清野 未希 (白鷹中2年)
 第2位 黒澤 侑華 (白鷹中3年)
 第3位 紺野 凜澄 (白鷹中1年)
 第4位 高橋 愛奈 (白鷹中1年)

■高校・一般の部 (団体戦)

- 第1位 チーム吉村
 (梅津悠介、熊坂玄、岩澤惇平、芳賀透、吉村秀昭)
 第2位 チーム金田
 (小林琉一、梅村翔、児玉直樹、高橋弘範、金田孝善)



●第49回 白鷹町柔道大会 (12月10日 / 白鷹町武道館)

■未満児・小学校低学年の部

- 第1位 中嶋 彩七
 第2位 植木 縁思
 第3位 渋谷 華叶

■小学校高学年の部

- 第1位 渋谷 倅花
 第2位 児玉 琉樹
 第3位 高橋 心瑠

■中学女子の部

- 第1位 小関 愛花
 第2位 高橋 咲花

■中学男子 55 kg以下級

- 第1位 南波 沫季
 第2位 我妻 南椿
 第3位 中嶋 佑飛
 第3位 梅津 朔也

■中学男子 55 kg超級

- 第1位 渋谷 晃生
 第2位 山口 真聖
 第3位 植木 安路
 第3位 山口 竜聖

■一般男子の部

- 第1位 平井 佑真
 第2位 須貝 琢弥

●第32回町民インディアカ大会 (12月11日 / 荒砥小学校体育館)

■キッズの部

- 第1位 こぐわ LH 第2位 こぐわ DX 第3位 T.S.C



～ 新型コロナウイルスワクチン接種情報 ～

白鷹町では、9月28日からオミクロン株対応ワクチンの接種を開始し、12月20日までの接種状況は次のとおりです。

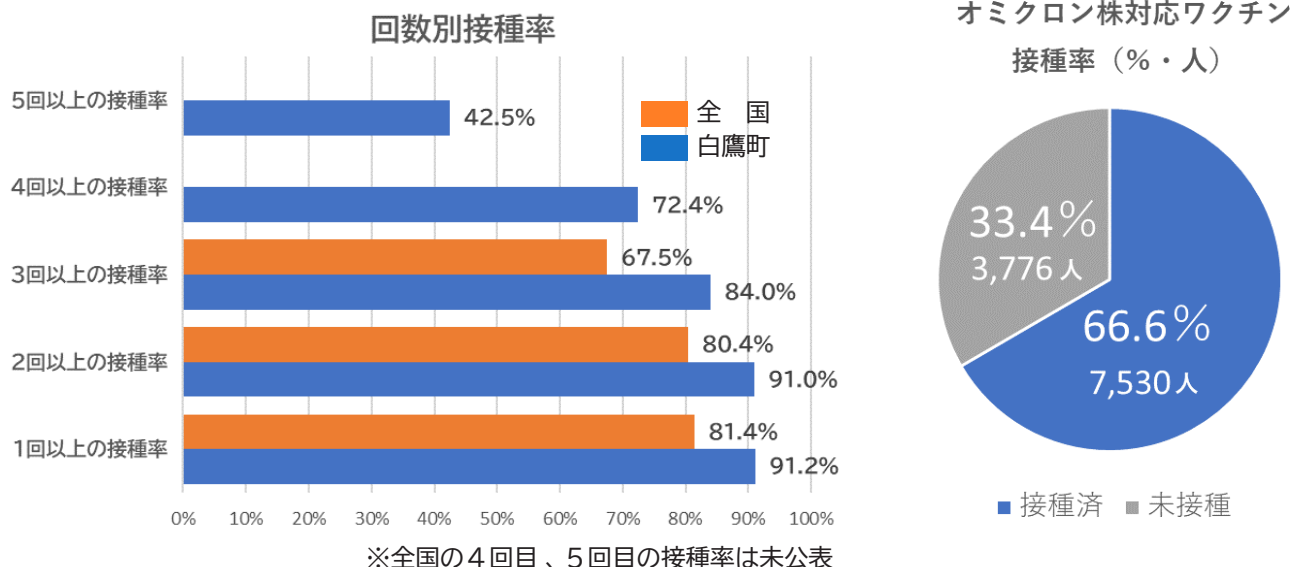

今後の接種予定

- ◆日時 1月24日（火）、2月21日（火）、3月22日（水） 午後4時
 - ◆対象者 従来株の接種を2～4回受け、前回接種から3か月以上経過したオミクロン株対応ワクチンの接種を希望する12歳以上の方
 - ◆会場 白鷹町立病院（受付：健康福祉センター）
 - ◆予約 フリーダイヤル0120-567-034（月～金 午前8時30分～午後5時15分）
- ☆オミクロン株対応ワクチンの接種は1回のみで終了です。



接種証明書（接種済証）について

接種終了時に接種済証（原本・紙）をお渡ししています。この他に、マイナンバーカードをお持ちの方は簡単に取得することができます。全国旅行支援等を利用する際には接種証明書が必要になります。

①スマートフォンアプリで発行する場合

「新型コロナウイルスワクチン接種証明書」アプリが必要です。

準備するもの：スマートフォン マイナンバーカード（海外用のみ）パスポート



App Store



Google Play

②コンビニで取得（紙の証明書）する場合

準備するもの：マイナンバーカード、接種証明書発行料120円

対象店舗：セブンイレブン、ローソン、イオン等の各店舗に設置されている機器



詳しくは、厚生労働省 Web サイト▶

ワクチン接種についてのお問い合わせ先

健康福祉課健康推進係【受付時間：月～金（祝日を除く）午前8時30分～午後5時15分】

☎ 0120-567-034（フリーダイヤル） または ☎ 0238-86-0210

町民の皆さんの身近な相談相手として 「民生委員・児童委員」が新たに委嘱されました

民生委員・児童委員が任期満了により改選され、12月1日より新たに厚生労働大臣から委嘱されました。

任期は3年間で、町民の皆さんの福祉向上のために活動します。身分は、非常勤の特別職の地方公務員となっています。

各地区の民生委員・児童委員は、下記の方々です。

相談内容に関する秘密は固く守りますので、お気軽にご相談ください。

民生委員・児童委員とは

「民生委員」は、社会奉仕の精神をもって、常に住民の立場に立って相談に応じ、必要な援助や支援を行い、社会福祉の増進に努めます。

「児童委員」は、子育ての不安や妊娠中の心配などなどの相談や支援を行うので、民生委員が児童委員を兼ねることになっています。また、子どもや子育てに関する支援を専門に担当

する「主任児童委員」が配置されています。

仕事の内容は

地域の方が安心安全に暮らせるよう、自らも地域住民の一員として、生活上の課題を抱え支援が必要な人の身近な相談相手となり、助言および見守り支援や、福祉サービスなどの情報の提供を行い、行政などの関係機関による支援へのつなぎ役となります。このために、担当区域内の高齢者などの生活状態を把握し、地域の関係機関と連携し、その業務に協力しています。

無報酬の活動

民生委員・児童委員には給与・報酬は支給されず、ボランティアとして活動します。交通費や通信費などの活動費だけが支給されます。

秘密保持と研さん

民生委員・児童委員は、



▲民生委員・児童委員の54人に佐藤町長から委嘱状が手渡された

活動を行うにあたって、個人の人格を尊重し、その秘密を守ります。差別的、優先的な取り扱いもしてはいけません。また、地域住民が抱える問題は多様化し、その内容も複雑になってきているため、毎月、支援方法についての研修を行っています。

問い合わせ先

健康福祉課福祉係
☎ 86-10111

町民生委員児童委員協議会事務局（町社会福祉協議会内）
☎ 86-10150

白鷹町民生委員児童委員協議会

【会長】小関 新治さん
【副会長】長澤千恵子さん

各地区の民生委員・児童委員

担当町内（組）及び担当者名（敬称略）

■ 蚕桑地区	
蚕桑1・2	長澤千恵子
蚕桑3・4	今野きよ子
蚕桑5・6(1・2)	小口美佐子
蚕桑6(3・4)・7	金子由美子
蚕桑8・9	小谷部牧子
蚕桑10・11	小林 隆志
蚕桑12・13(1・2・3・4)	飯澤 初美
蚕桑13(5・6・7・8)・14	後藤きよ子
蚕桑15・16	大瀧 敬久
蚕桑17・18	那須 伸一
蚕桑19・20	金田美喜子
■ 鮎貝地区	
鮎貝1・2	竹田 志一
鮎貝3・5・6	川村抄由美
鮎貝7・8・14	鈴木 京子
鮎貝4・9	後藤 伸一

鮎貝10・12	小口 裕之
鮎貝11・15	安彦 和子
鮎貝13	横澤 峯子
高岡1・2	村上 清一
深山1・2	羽田 忍子
■ 荒砥地区	
八幡1・2	相田 正子
新町	高橋 章
上町・出来町1	佐藤 京一
出来町2	山田 敏弘
横町1・2	蒲生 成子
仲町1・2	保科 久一
仲町3	鈴木 美弘
仲町4	大貫 哲二
貝生1・2(1・2・5)	土谷 和夫
貝生2(3・4)・3・東部4	菅原みよ子
菖蒲1・2	小形 恵子
下山	安部 聡
佐野原・大瀬	伊藤 一栄
■ 十王地区	
十王1・2	守谷 和枝
十王3・4・5・9	安部 敏子

十王6・7・8	守谷 文子
十王10	土屋 重子
■ 鷹山地区	
下折居・上折居	齋藤 安美
西原・東小手沢・細野	小関 新治
山道・南	竹田 木一
西・新屋敷1・2	守谷美年子
中田・原・上原	沼澤 富雄
堀之内・北原・針生	鈴木 成子
■ 東根地区	
南部1・2・3	高橋 政人
南部4・5	熊谷 直人
中部2・3	青木 晃一
中部1・6	小野 吉一
中部4・5	横山 重弘
北部1・2	菅間 道雄
北部3・4	船山 泉
東部1・2・3	中島 勲司
主任児童委員	
主任児童委員	黒沢 昭子
主任児童委員	鈴木由紀子
主任児童委員	村上 茂一

困ったら一人で悩まず行政相談

行政相談委員は、住民の皆さんと行政機関等とのパイプ役です。様々な困りごと、苦情、要望をお気軽ににご相談ください。※相談は無料・秘密厳守です。

●いつ 1月26日(木)
午後1時30分～3時30分

●どこで 中央公民館 2階
会議室A

《担当行政相談委員》

・田中恵治 委員

☎85-4120

・大村奈保子 委員

☎85-2085

【問い合わせ】

総務省

山形行政監視行政相談センター

☎023-632-3113

町民課くらし環境係

☎85-6131



総務省行政相談センター
まぐみみ山形



白鷹町営スキー場営業時間等のお知らせ

●スキー場営業時間

午前9時～午後4時30分(日中)

午後5時30分～午後9時(ナイター)

●レストラン営業時間

【日中営業】
午前11時～午後2時30分(ラストオーダー午後2時)

【夜間営業】

午後5時～午後8時

※ご予約等はレストランに直接相談ください。

【問い合わせ】

白鷹町

教育委員会

☎85-6147

スキー場

リフト管理棟

☎87-2215



第57回 白鷹町民・小中学校スキー大会

- いつ 2月12日(日) 午前9時30分競技開始
 - どこで 白鷹町営スキー場
 - 種目
 - ①小学男女…4～6年生大回転
 - ②中学男女…大回転
 - ③シニア男子(40歳以上)…大回転
 - ④一般女子…大回転(高校生以上年齢オープン)
 - ⑤一般男子…大回転(高校生以上年齢オープン)
 - 申込締切 1月24日(火) 午後5時まで。小中学生は学校ごとにまとめて申し込みください。
 - 注意事項
 - ①当日は駐車場が大変混み合いますので、ご注意ください。
 - ②当日のスキー場は、大会終了(正午ごろ)まで一般利用できません。
 - ③進行状況によって、一般利用開始時間が前後する場合がありますので、ご了承ください。
- ※大会ボランティアスタッフを募集しています。ご協力いただける方はご連絡ください。

■新型コロナウイルス感染症予防対策のため、下記のとおりご協力をお願いします。

- ▶開会式、表彰式、閉会式は行いません。
- ▶参加対象は小学4年生以上、種目は大回転のみです。
- ▶小中学生は案内を学校から配布します。申し込みは学校へお願いします。
- ▶大会結果は競技終了後に随時町のフェイスブックで公表します。スキーセンターへの掲示は行いません。
- ▶小中学生の表彰は後日、学校を通して行います。
- ▶スキー場へは必ずマスク着用の上、おいでください。
- ▶当日、発熱がある方、体調の悪い方は来場をご遠慮ください。

【申し込み・問い合わせ】

教育委員会生涯スポーツ係 ☎85-6147

※なお、大会は新型コロナウイルス感染症の感染状況により中止、変更する場合があります。

令和4年度白鷹町観光施設支援事業費補助金の申請受付期限延長について

町は、町内観光施設が観光振興に資するポストコロナに向けた、誘客促進となり得る新たな取組等を積極的に行うために必要な経費を支援するため、県が行う「山形県ポストコロナに向けた観光施設支援事業費助成金」を活用した町内の事業者に対して、支援を行っております。

今回、県の申請受付期限の延長に伴い、町の申請受付期限も延長いたします。県へ申請を行った対象事業者の方は、お早めに申請をお願いいたします。

●補助対象事業

山形県ポストコロナに向けた観光施設支援事業費助成金の交付を受けたもの

●対象経費

下記の県特設サイトをご確認ください。

※専門家等からの助言に要する経費については対象外です。

※消費税及び地方消費税は対象外です。

●申請期限 令和5年3月20日(月)まで

※県助成金の額の確定通知が届きましたら、速やかに申請を

お願いいたします。

●補助率および補助上限額

施設区分	町補助率	補助上限額
町内において、「山形県新型コロナウイルス対策認証制度」を取得している観光施設	1/4	333,000円
町内において、上記以外の観光施設	1/12	111,000円

※詳細については、町ホームページまたは県特設サイトをご確認ください。

【問い合わせ】

商工観光課観光振興係
☎ 85-6126



県特設サイトはこちら



町ホームページはこちら

子育て支援住宅入居者を募集します

子育て世帯が安心して生み育てやすい環境作りのために整備した住宅の入居者を募集します。

- 所在地：白鷹町大字鮎貝7341番地
- 募集戸数：2戸（白鷹町外在住者向け）
・2戸のうち、1戸は令和3年度竣工、1戸は平成22年度竣工
- 住宅形式：寝室2部屋＋リビングダイニングキッチン＋浴室
- 家賃
・2子までを扶養する世帯…35,000円
・3子以上を扶養する世帯…30,000円
- 入居資格：次のすべてを満たすこと
 - ①子を持つ夫婦世帯で、お子さんが現在小学校就学前であること（1人以上）
 - ②公営住宅法で定める基準に準じ、世帯の月額所得の合計が313,000円を超えないこと
 - ③自らが居住するために住居を必要としていること
 - ④市町村民税を滞納していないこと
 - ⑤暴力団関係者ではないこと

- 期限付入所：1番下のお子さんが小学校を卒業する年の3月31日まで入居できます。
- 申し込みに必要な書類
入居者全員の所得がわかる書類（源泉徴収票の写しなど）、住民票謄本、入居予定者全員の最新の市町村民税納税証明書をご準備のうえ、建設課管理係までお申し込みください。
- その他：申込者多数の場合は抽選により決定します。
- 募集期間：1月16日（月）～1月31日（火）
午後5時まで ※土日祝日を除く
- 入居者の決定：2月下旬
- 入居可能時期：3月上旬
- 敷金：家賃の3ヶ月分



【申込・問い合わせ】建設課管理係 ☎ 85-6140

■電力・ガス・食料品等価格高騰緊急支援給付金 確認書の提出について(お忘れではないですか?)

電力・ガス・食料品等の価格高騰による負担増を踏まえ、特に家計への影響が大きい住民税非課税世帯等に対し、1世帯当たり5万円を給付しております。

●対象となると思われる世帯(世帯全員の令和4年度住民税均等割が非課税の世帯)には、給付内容や確認事項が書かれた『電力・ガス・食料品等価格高騰緊急支援給付金支給要件確認書』を送付しています。
お手元に書類がございましたら、内容を確認し必要事項を記入の上ご返送ください。

●世帯の中に令和4年1月2日以降に白鷹町に転入された方や未申告の方がいることで住民税非課税世帯であるか不明な世帯には『電力・ガス・食料品等価格高騰緊急支援給付金申請書(請求書)』をお送りしておりますので、期限までに申請してください。

●予期せぬ収入の減少により、令和4年1月以降収入が減少し、世帯全員のそれぞれの1年間の収入(所得)見込額が、令和4年度分の住民税が非課税である世帯と同様の事情にあると認められる世帯も給付対象となります。

お心当たりのある方は、健康福祉課福祉係へご相談ください。

※確認書・申請書の返送期限は令和5年2月17日(金)です。
※住民税均等割が課税されている方の扶養親族等のみで構成される世帯は、給付要件を満たしませんのでご注意ください。

【問い合わせ】

健康福祉課福祉係

☎86-0111



白鷹町婚活サポート委員会が 結婚希望者をバックアップします

白鷹町婚活サポート委員会では、独身の方の結婚の希望を叶えるために、やまがたハッピーサポートセンターの登録料の一部や、自分磨きセミナー等の受講料の一部を助成しています。

●申請条件(すべてに該当する方)

- ・白鷹町に居住し、住民登録をしている方
- ・令和4年4月15日～令和5年3月31日(対象期間)までにやまがたハッピーサポートセンターへ登録を行ったものであること。もしくは、対象期間内に受講したセミナー等※であること
- ※成婚への結びつきや、婚活でのスキル向上につながる自分磨きセミナー等であること
- ※公的機関(都道府県、各市町村等)が主催したセミナー等であること。

●助成対象費用

- ・やまがたハッピーサポートセンター登録費用
(登録料：1万円※AIナビやまがた登録料も含まれます。)
- ・自分磨きセミナー等受講費用

●助成額：上記対象費用の半額

申請方法など詳細はお問い合わせください。

※現在やまがたハッピーサポートセンターに登録している方は、自動登録になります。

【申し込み・問い合わせ】

白鷹町婚活サポート委員会事務局(白鷹町健康福祉課子育て支援係内) ☎86-0212

※婚活情報は情報アラカルトにも掲載していますので、併せてご覧ください。

白鷹町農業委員会

新規就農相談会

予約不要

入場無料

服装自由

会場: 白鷹町中央公民館

1階 ミーティングコーナー

町内で就農を希望する方を対象に相談会を開催いたします。

相談内容・農地の取得手続き

町の就農支援制度

営農相談

※営農相談のみ要予約。2/10(金)まで
下記連絡先へご予約ください。

町外の方もご参加いただけます。

どうぞお気軽にご来場ください。

会場では、新型コロナウイルス感染拡大防止対策として、会場の消毒や検温機器の準備、手指消毒用の消毒液を用意しております。来場される際は、会場での検温、手指の消毒、マスクの着用にご協力ください。



館内図

日時: **2/19** (日)
10:00~15:00

お問い合わせ・連絡先 メールアドレス nougyo@so.town.shirataka.yamagata.jp

■主催: 白鷹町農業委員会 西置賜郡白鷹町大字荒砥甲833 白鷹町役場 1階 ☎ (0238) 85-6128

農地の無断転用は法律違反です

【問い合わせ】白鷹町農業委員会 ☎ 85-6128

農地転用とは

農地を農地以外の用途に転用することです。転用する場合は、原則として農地法の許可が必要です。

農地以外の用途・・住宅や工場等の建物敷地、資材置場、建設残土捨場、駐車場など

許可を受けずに転用すると

違反転用となり、県や農業委員会からの是正指導があります。それらに従わない場合は、工事中止の勧告や原状回復等の命令、罰則が適用になる場合があります。

罰則・・3年以下の懲役または300万円以下の罰金
(法人は1億円以下の罰金)

許可を受けるには

農地法第4条の許可(農地所有者と転用者が同一の場合)、又は農地法第5条(農地所有者と転用者が異なる場合)の許可が必要となりますので、白鷹町農業委員会に農地転用許可申請書(山形県知事宛)を提出してください。申請書の様式は、山形県又は白鷹町のホームページからダウンロードできます。また、必要な添付書類については、県か町のホームページでご確認ください。なお、手続きについてご不明な点がございましたら、上記までお問い合わせください。

違反転用を発見したら農業委員会に連絡してください!

■ 白鷹町地域応援券について

地域応援券の使用期限
2月12日(日)まで!

町では、地域にある事業所の応援や、コロナ禍や物価上昇の影響を受けている町民の皆さまの生活支援を目的として、12月中旬から下旬にかけて「白鷹町地域応援券」(商品券)を郵送しました。使用期限が令和5年2月12日(日)までとなっています。まだ、お手元にお使いになっていない応援券がありましたら、お早めにご使用ください。

【基準日(令和4年10月31日)以降に生まれた新生児のご家族の方へ】 令和4年10月31日から2月10日までの間に出生届の提出がある新生児の方を対象として「白鷹町地域応援券」を配布しています。

①1月25日(水)までに届出がお済みの方は世帯主宛てに1月下旬頃に郵送します。

②1月26日(木)以降の届出の方は、届出の際に役場町民課窓口にて配布します。

【登録事業所の皆さまへ】 最終の地域応援券換金手続き締切日が令和5年2月24日(金)となっています。お手元の応援券を確認いただき忘れずに手続きをお願いします。

【問い合わせ】 商工観光課 商工振興係 ☎ 87-0696

■ 各種支援制度への申請はお済みですか？

まだ申請を行っていない対象事業者の方はお早めに申請をお願いします。

制度名	支援内容の概要	申請期限
白鷹町事業継続雇用維持給付金	雇用調整(休業)を実施し、従業員に対して法定の休業手当を支払った事業者を対象とした給付金	・7月～9月の休業にかかる分 …1月31日(火)
白鷹町雇用調整助成金申請代行補助事業費補助金	国雇用調整助成金などに係る申請代行手数料を社会保険労務士などへ支払った事業者を対象とした補助金	・10月～12月の休業にかかる分 …2月24日(金)
白鷹町運送事業者等支援給付金(第2弾)	運送事業者は1台あたり3万円、タクシー業・運転代行業は1台あたり2.5万円 ※第1弾と通算して上限200万円	1月31日(火)

※対象要件や申請必要書類など詳細については、下記までお問い合わせください。

【問い合わせ】 商工観光課 商工振興係 ☎ 87-0696

除雪作業中の事故にご注意ください!

1月6日から2月5日まで「雪害事故防止強化月間」を実施中です!

町内では、今年度、除雪作業中の事故が2件確認されています。

いずれも重症には至ってありませんが、除雪作業を行う際は、安全に十分ご注意ください。

雪下ろし中の事故防止について

- ・転落に十分注意して作業を行いましょう。
特に、気温の高い日は屋根の雪がゆるむので要注意です。
- ・命綱、ヘルメットを使用し、安全な服装で作業を行いましょう。
- ・近所や周囲に声を掛けて2人以上での作業を行いましょう。
- ・屋根の雪のゆるみに注意し、足元にはいつも気を配りましょう。

除雪機による事故防止について

- ・作業中は、周囲に絶対に人を近づけないようにしましょう。
- ・雪づまりを取り除く際は、必ずエンジンを止め、長い棒などを使って行いましょう。
- ・エンジンをかけたままでその場を離れないようにしましょう。
- ・後進するときは足元や後方の障害物に注意しましょう。

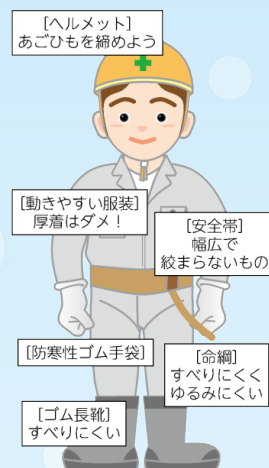

転落を防ぐには命綱の使用が必要です!

各連絡先

〔雪害による人的被害・建物被害関連〕 総務課 ☎ 85-6122 / 〔除雪関連〕 建設課 ☎ 85-6142
〔農業施設関連〕 農林課 ☎ 85-6107 / 〔高齢者福祉関連〕 健康福祉課 ☎ 86-0111

あかり、あったか。しらたかの冬。

第4回



しらたか 雪あかり



令和5年2月4日（土曜日）
午後4時～8時



同時開催

しらたかの夜空に舞い上がれ！ スカイランタンフェス

午後6時打ち上げスタート
会場：白鷹ヤナ公園あゆ茶屋駐車場
主催：（一社）白鷹町観光協会

お楽しみスタンプラリーで、
今年も、
雪紅（あか）リオリジナルグッズを
プレゼント！

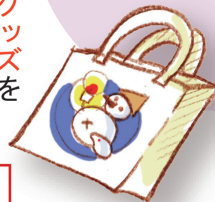

すまいるポイント
いばりポイント

- ◆「うせ」エリア・353 KUROGAMO・白鷹町営スキー場
（会場は変更になる場合があります）
- ◆わくわくエリア・道の駅白鷹ヤナ公園（白鷹町観光協会・ひぐち商店・ヤマラクフーズ・商工会青年部）
・あゆ茶屋・パレス松風・どりいむ農園直売所
- ◆まちなかエリア・白鷹町産業センター（白鷹町商工会・シャツタカ）
・愛菜館

- 雪だるま、雪像、かまくら、イルミネーションなど
さまざまな紅（あか）リで、お待ちしております。
- 白鷹町の特産品の販売
- 各会場ごと、楽しいおいしい振る舞いがあります！

白鷹町内の各地区に、紅（あか）りがほんのりともります。

白鷹町の雪あかりは、紅花の「紅」をもらって「雪紅（あか）り」と名付けました。
しらたかの冬の夜を、ひとめぐりしませんか。きっと、あたたかな出会いが待っています。

主催：白鷹町「日本の紅（あか）をつくる町」連携推進本部

問い合わせ 白鷹町役場商工観光課 電話 0238-85-6136



▼申告書の提出が必要な方

- 給与収入があり次に該当する方
 - ①年末調整を行っていない方
 - ②前年中に途中で退職した方
 - ③給与以外に所得のある方
 - ④2カ所以上から給与のある方
- 農業・営業・不動産など事業所得のある方
- 配当や保険満期、資産の譲渡などの所得がある方
- 年金受給者で社会保険・生命保険料控除を受けようとする方
- 収入がなく次に該当する方
 - ①国民健康保険に加入している方
 - ②所得証明が必要な方
 - ③年金などの免除を申請される方

※詳細は、1月16日に全戸配布いたします「町・県民税申告相談のお知らせ」および「申告フローチャート」を参照ください。

▼申告書の提出に必要なもの

申告書を提出される方全員	
<input type="checkbox"/>	町民税・県民税申告書（町から送付されている方）
<input type="checkbox"/>	「確定申告のお知らせ」（税務署から送付されている方）
<input type="checkbox"/>	本人確認書類（マイナンバーが確認できる書類と本人であることが確認できる書類） 例）マイナンバーカード、マイナンバー通知カードと運転免許証、マイナンバー通知カードと健康保険証 など
所得（収入）に関するもの	
<input type="checkbox"/>	源泉徴収票（給与・年金）
<input type="checkbox"/>	収支内訳書および収入と経費を証明するもの（農業・営業・不動産その他事業所得がある方） 例）出荷証明書や購買明細書等の経費が確認できるもの、売上伝票や帳簿等および経費が確認できるもの
<input type="checkbox"/>	一時所得や保険満期一時金などの証明書
<input type="checkbox"/>	支払明細書、金融機関発行の源泉徴収票（配当のある方）
<input type="checkbox"/>	個人年金、講師料、謝金など各種報酬の支払明細
<input type="checkbox"/>	売買契約書、譲渡費用等がわかる領収書（土地等を売却された方）
控除に関するもの	
<input type="checkbox"/>	生命（一般・介護医療）保険料控除証明書
<input type="checkbox"/>	個人年金保険料控除証明書
<input type="checkbox"/>	地震保険料控除証明書（平成18年12月31日までに締結した長期損害保険料控除証明書）
<input type="checkbox"/>	国民健康保険税・介護保険料・後期高齢者医療保険料の領収書
<input type="checkbox"/>	国民年金保険料控除証明書、農業者年金掛金の領収書
<input type="checkbox"/>	医療費控除の明細書、おむつ使用証明書、保険などの補てん金 がわかるもの
<input type="checkbox"/>	身体障害者手帳、療育手帳など
<input type="checkbox"/>	障がい者控除対象者認定書（要介護認定者）
<input type="checkbox"/>	寄付を行った団体の発行する領収書
振替納付や還付に関するもの	
<input type="checkbox"/>	通帳、通帳の本人届出印…振替納付
<input type="checkbox"/>	申告者名義の金融機関名・支店・口座番号がわかるもの…還付

＼こちらチェック！／

農業所得がある方へ（販売がある農家）

収支計算による申告となります。

●持ち物 収支内訳書（農業所得用）および収入と経費が確認できるもの

- ①農協と取引されている方は、農協が発行する各種明細書
- ②営農組合（集落営農）の方は、分配金の計算書※明細書・計算書等がないと申告相談に支障がでますので、必ず持参ください。

【お願い】

- ①農作業の委託費、小作料の支払いがある方は事前に支払明細書をご提出ください。
- ②機械等を共同で購入された方は、事前に販売証明書などをご提出ください。

営業・不動産など事業所得のある方へ

●持ち物 収支内訳書（一般・不動産用）および収入と経費が確認できるもの

報酬・配当所得のある方へ

●持ち物 支払明細書など

給与・年金所得がある方へ

●持ち物 源泉徴収票

※中途退職者は退職時までの源泉徴収票も必要です。

障害者控除を受けられる方へ

●持ち物 障害者手帳など

※要介護認定を受けている方で「身体障がい者に準ずる」と認定された場合は、障害者控除を受けることができます（認定書は健康福祉課介護保険係で発行します）。

医療費控除を受けられる方へ

●持ち物 記入済みの医療費明細書

※出産一時金、高額医療費がある場合や保険などの補てん金がある場合はその金額が除かれます。
※明細書は事前に記入しておいてください。

住宅借入金等特別控除の適用を受けられる方へ

●持ち物

(1)新規の方…借入金の年末残高等証明書、登記簿謄本、契約書写しなど

※税務署で申告してください。

（長井税務署 ☎84-1810）

(2)2回目以降の方…税務署から届いている住宅借入金等特別控除申告書、借入金の年末残高証明書

令和5年度 (令和4年分)

町民税・県民税の申告相談

期間は2月13日～3月15日です

今年も町民税・県民税の申告書を提出していただく時期になりました。令和5年度の町民税・県民税を算出する基礎となるほか、国民健康保険税・後期高齢者医療保険料や介護保険料の算定および所得証明書や課税証明書などの税関係証明書発行の資料となる重要な書類ですので、「申告書の提出が必要な方」に当てはまる方は忘れずに申告書を提出してください。

なお、申告相談の際の注意点などをまとめましたので、「申告書の提出が必要な方」にあてはまる方は、必要な書類の事前準備をお願いします。

※今年度の鷹山地区の会場は、鷹山地区拠点施設工事のため、「中央公民館 2階大会議室」に変更となります。

【問い合わせ】税務出納課町民税係 ☎85-6132

申告相談日程				会場
月日	曜日	相談受付地域		(対象地区)
		午前	午後	
2/13	月	中田、原、上原	堀之内、北原、針生	中央公民館 2階大会議室 (鷹山地区)
14	火	山道、西	新屋敷1・2、送迎バス利用の方	
15	水	下折居、上折居、西原、細野	東小手沢、南	
16	木	南部1・2	南部3・4・5	東根地区コミュニティセンター (東根地区)
17	金	中部1・2	中部4・5・6	
20	月	北部1・2	北部3・4	
21	火	中部3、東部1・2	東部3・4	
22	水	蚕桑1・2	蚕桑3・8・10	蚕桑地区コミュニティセンター (蚕桑地区)
24	金	蚕桑6・7	蚕桑4・5・15	
27	月	蚕桑12・13	蚕桑11・14・16	
28	火	蚕桑9・17・18	蚕桑19・20	
3/2	木	鮎貝3・4・14	鮎貝10・12	鮎貝地区コミュニティセンター (鮎貝地区)
3	金	鮎貝1・2	鮎貝11、高岡2、深山2	
6	月	鮎貝7・8・9	鮎貝5、高岡1、深山1	
7	火	鮎貝13	鮎貝6、鮎貝15	
8	水	十王1・2	十王3・4・5・6	中央公民館 2階大会議室 (荒砥・十王地区)
9	木	十王8・9・10	十王7、菖蒲1・2	
10	金	下山、佐野原	八幡1・2、貝生2	
13	月	貝生1、大瀬	貝生3、新町	
14	火	出来町1・2	横町1、仲町3	
15	水	仲町1・2	上町、横町2、仲町4	

【開館時間】午前8時30分

【受付時間】午前の部：午前8時45分～11時（相談は午前9時開始）

午後の部：午前11時45分～午後3時（相談は午後1時開始）



- 申告相談は受付簿に記入された順に行います。
- 混雑を避けるため、相談される方のお住まいの地区・地域を指定させていただきます。ご協力をお願いします。
 - ▼ 指定された日の時間帯においでください。
 - ▼ 指定日に都合のつかない方は、同じ地区の会場のいずれかの日においでください。
 - ▼ 同じ地区の会場のいずれの日にも都合がつかない方は、事前に税務出納課町民税係へご連絡（新たな日を予約）ください。
- ※ 連絡なしに指定会場以外に来られた方は、資料がないため受付できませんのでご注意ください。
- 資料等の都合上、役場庁舎内での相談はお受けできません。ご理解とご協力をお願いいたします。
- 申告会場は例年大変混み合います。新型コロナウイルス感染症の対策も必要となるため、国税庁ホームページの「確定申告書作成コーナー」をぜひご利用ください。
- 申告会場に来場される方は、不織布マスクの着用など、感染症予防対策にご協力をお願いいたします。

長井税務署から確定申告などについてのお知らせ

【問い合わせ】長井税務署 ☎ 0238-84-1810（音声案内「2番」を選択してください）



確定申告書作成会場の開設について

【開設場所】長井税務署会議室（長井市四ツ谷1-7-15 長井合同庁舎）

【開設期間】令和5年2月16日（木）～3月15日（水）《土、日、祝日を除く》

【開設時間】午前9時～午後5時

※申告書作成会場の混雑緩和のため、会場への入場には「入場整理券」が必要です。

入場整理券は、会場で当日配付しますが、配付状況に応じて、後日の来場をお願いすることがあります。

LINEを通じたオンラインによる事前発行も可能です（事前発行可能期間が設けられています。）。

また、申告書作成会場では、ご自身のスマートフォンやタブレットを使用して申告書を作成していただきます。

スマートフォン等及びマイナンバーカード（マイナンバーカードの発行時に設定した暗証番号を含む。）をお持ちの方は、ご持参いただきますようお願いいたします。



「決算のしかた」の説明動画の掲載について

「国税庁動画 決算」

検索

税務署では、本年度も個人事業者の方を対象とした決算説明会につきまして、新型コロナウイルス感染症の感染状況等各般の事情を総合勘案し、開催を見合わせました。

つきましては、説明会の開催に代えて、決算の方法・注意点等を説明する動画「決算のしかた（青色申告編・白色申告編・農業所得編）」をYouTube 国税庁動画チャンネルに掲載しておりますので、是非ご覧ください。



・令和4年分確定申告期等無料税務相談

・消費税のインボイス制度説明会及び登録申請相談会

令和4年分確定申告期等無料税務相談

東北税理士会長井支部では、次のとおり税務相談を行います。希望者は事前に電話予約をお願いします。

開催日	担当税理士	場所
2月1日(水)	金田和夫 ☎88-9159	長井税理士法人 長井市館町南10番57号
	須貝周一 ☎84-2505	須貝周一税理士事務所 長井市新町14番29号
	長沼安義 ☎72-2400	長沼安義税理士事務所 飯豊町大字樺3596番地3
	海老名信乃 ☎85-4548	海老名信乃税理士事務所 白鷹町大字十王3740番地
2月2日(木)	仁科孝 ☎88-5601	仁科孝税理士事務所 長井市台町23番20-1号
	小関悠司 ☎87-3777	小関悠司税理士事務所 白鷹町大字菖蒲1番地3
	坂本英俊 ☎080-5570-6903	坂本英俊税理士事務所 長井市台町4番8号
2月3日(金)	渡邊美津夫 ☎87-0057	渡邊美津夫税理士事務所 長井市台町4番8号
	奈良崎幸司 ☎84-2505	須貝周一税理士事務所 長井市新町14番29号
	大嶋雄生 ☎87-1415	大嶋雄生税理士事務所 小国町河原角162番地1
2月22日(水) [税理士記念日]	上記全税理士 上記各電話番号	上記税理士事務所および 長井税理士法人

※相談時間は午前10時～午後3時です。

【問い合わせ】長井税務署 ☎ 84-1810（自動音声案内）

消費税のインボイス制度 説明会及び登録申請相談会

税務署では、事業者の方を対象に消費税のインボイス制度説明会及び登録申請相談会を開催します。説明会等は、事前予約制により、定員になり次第、受付を終了します。

【日時】

- ①1月26日(木)午前10時～正午(定員15名)
- ②1月26日(木)午後1時30分～3時(定員15名)
- ③2月9日(木)午前10時～正午(定員30名)
- ④2月9日(木)午後1時30分～3時(定員30名)

【会場】

- ①・②長井税務署会議室
(長井市四ツ谷1-7-15)
- ③・④置賜総合支庁西置賜地域振興局5階講堂
(長井市高野町2-3-1)

【注意事項】

- ①・③は消費税の仕組みから知りたい方向けの説明会です。
- ①・②は、駐車場の利用台数に限りがありますので、公共の交通機関等をご利用ください。

【申込先】

長井税務署調査部門 ☎ 84-1810（代表）
※音声案内「2番」を選択してください。

令和5年度 白鷹町会計年度任用職員の登録を受け付けます

令和5年度に任用を予定している白鷹町の会計年度任用職員（地方公務員法第22条の2に基づき任用される一般職の臨時非常勤職員）の募集について、下記のとおり登録の受け付けを行います。

なお、詳しくは令和5年度会計年度任用職員募集案内（総務課総務係で配付または町ホームページに掲載）をご覧ください。

▼募集職種および報酬等

職 種	勤務時間	左記の場合の月給
事務補助職員	週5日 (7時間)	135,575円 ～139,639円
事務補助職員 (下水道普及)	週3日 (7時間)	81,345円 ～83,784円
運転手	週5日 (7時間45分)	134,500円 ～186,700円
運転手 (林道維持管理)	週4日 (7時間45分)	107,600円 ～149,390円
介護認定調査員	週5日 (7時間)	135,575円 ～177,846円
生活支援 コーディネーター	週5日 (7時間)	135,575円 ～150,930円
母子保健 コーディネーター	週5日 (7時間)	108,460円 ～168,434円

職 種	勤務時間	左記の場合の月給
図書館司書	週5日 (7時間)	135,575円 ～150,930円
事務補助職員 (図書館)	週5日 (7時間)	135,575円 ～139,639円
事務補助職員 (学校事務)	週5日 (7時間)	135,575円 ～139,639円
学校生活支援員 (教員免許あり)	週5日 (7時間)	135,575円 ～167,278円
学校生活支援員 (教員免許なし)	週5日 (7時間)	135,575円 ～144,788円
学校業務技術員	週5日 (7時間)	121,484円 ～138,248円

※月給は、学歴、経験年数により決定されます。勤務時間は勤務場所等によって異なる場合があります。

※それぞれの職種の資格要件等は、募集案内をご覧ください。

※希望職種は3つまで選択可能です。

※人事院勧告を受けて常勤職員の給与改定があった場合は、併せて改定される場合があります。

※障がいの有無による選考結果への影響はありません。

▼支給する主な手当

- ・通勤手当
自動車通勤の場合、片道2km以上の方に支給されます。
- ・期末手当
原則として、任用期間が6カ月以上で、かつ週の勤務時間が15時間30分以上となる方に、6月と12月に支給されます。

▼勤務形態

職種・職場により勤務時間、勤務日数が異なります。

▼休暇、休日

勤務形態によって、次の休暇が付与されます。

- ・年次有給休暇
- ・有給の特別休暇（忌引休暇、結婚休暇、夏季休暇、産前産後休暇など）
- ・無給の特別休暇（病気休暇、子の看護休暇など）

※勤務形態によって付与される休暇や日数は異なります。

※土日祝日等開館部門（図書館）を除き、土曜日、日曜日および国民の祝日などは原則として勤務を要しません。ただし、行事などにより勤務を命令する場合があります。

▼提出書類および提出方法

- ・令和5年度白鷹町会計年度任用職員登録申請書（写真貼付）
- ・資格免許（証明書）写し
※役場総務課にお越しいただくか町ホームページからダウンロードしてください。
※提出は役場総務課に持参または郵送で提出いただくか下記受付メールアドレスへ送付ください。

▼締め切り

令和5年2月10日（金）

※書類を提出された方は「令和5年度白鷹町会計年度任用職員登録者名簿」に登録され、必要に応じて名簿登録者の中から書類審査および面接による選考を行い採用者を決定します。

※年度初めからの採用については、2月10日（金）までに登録いただいた方の中から選考させていただきますが、その後も登録を随時行いますのでお問い合わせください。

※名簿登録者全員が採用されるものではありませんのでご了承ください。なお、年度初めからの採用の有無については、職員の人事異動の関係上、3月下旬の通知となります。

【登録の受付・問い合わせ先】

総務課総務係 ☎ 85-6120 FAX85-2128
saiyou-shirataka@so.town.shirataka.
yamagata.jp

【募集期間】 1月23日(月)～2月10日(金)

【問い合わせ】 町民課くらし環境係 ☎ 85-6131

第3次白鷹町環境基本計画

白鷹町では、平成25年3月に第2次白鷹町環境基本計画を策定し、環境施策を進めてきましたが、令和4年度末で計画期間が終了するため、白鷹町環境基本条例第8条に基づき、第3次白鷹町環境基本計画を策定します。現時点での計画(案)について、広く町民の皆さまからご意見を頂戴し、実効性のある計画とするため、白鷹町パブリックコメント実施要綱に基づき意見を募集します。

目的・期間

- ◆白鷹町環境基本条例に基づき、白鷹町の環境の現状や社会情勢等を踏まえつつ、環境の保全及び創造に関する施策を総合的かつ計画的に推進することを目的に策定するもの
- ◆令和5年度から令和14年度までの10年間

位置づけ

- ◆「第6次白鷹町総合計画」に掲げた町の将来像を、環境という側面から実現していくための計画として位置づけるもの
- ◆総合計画のほか、町の各分野の個別計画及び各種施策、国・県の関連計画との整合性を図る。
- ◆カーボンニュートラル、SDGs等の新たな視点を取り入れる。

6つの基本目標

【基本目標1】 良好な空気と水環境等を保全し、安心な暮らしを守ります

具体的取組：①大気の保全 ②水環境の保全 ③その他の環境保全



【基本目標2】 豊かな森林と農地を守り、活かし、育てます

具体的取組：①森林の保全と有効活用 ②持続可能な農地の保全
③生物多様性の保全



【基本目標3】 脱炭素社会の実現にむけ、地球温暖化対策を進めます

具体的取組：①地球温暖化対策の推進 ②再生可能エネルギーの推進
③省エネルギーの推進



【基本目標4】 ごみの減量、資源の循環に取り組みます

具体的取組：①ごみの減量 ②リサイクルの推進 ③ごみの適正処理



【基本目標5】 歴史・文化を継承し、美しい風土を守ります

具体的取組：①歴史的・文化的資源の保全 ②景観の保全



【基本目標6】 一人ひとりが「自分ごと」として、環境保全に取り組みます

具体的取組：①環境教育・環境学習の推進 ②環境保全活動の活性化



目指すべき環境像

人と自然の営みが調和し、時を紡いでいく、潤いのまち

～自然との共生による持続可能なまちづくり～

第3次白鷹町環境基本計画・第2次白鷹町エネルギー計画の パブリックコメントを募集します

第2次白鷹町エネルギー計画

平成25年3月に策定した白鷹町エネルギー計画が令和4年度末で計画期間が終了します。

地球温暖化対策と白鷹町の特徴を活かしたエネルギー施策を推進していくことを目的として、第2次白鷹町エネルギー計画を策定します。現時点での計画（案）について、広く町民の皆さまからご意見を頂戴し、実効性のある計画とするため、白鷹町パブリックコメント実施要綱に基づき意見を募集します。

目的・期間

- ◆地球温暖化対策実行計画において目標達成に向けて掲げた対策について実効性をもって推し進めることやその課題や実施主体などを検討し、白鷹町の特徴を活かしたエネルギー施策を推進していくことを目的に策定するもの
- ◆令和5年度から令和14年度までの10年間

位置づけ

- ◆令和4年3月に策定した「白鷹町地球温暖化対策実行計画」において定めた二酸化炭素排出量の削減目標を達成するため、エネルギー分野からのアプローチや実施体制を検討するための計画として位置づけるもの

基本方針と重点施策

【基本方針1】快適な環境を実現する省エネルギーの推進

住まいや事業所などの省エネを促進するため、効率的な省エネルギー対策が可能な環境整備を支援します。



【基本方針2】再生可能エネルギーの導入による持続可能な地域づくりの推進

地域資源を守り活かしながら再生可能エネルギーの導入を進めるとともに、白鷹町に暮らす方が再生可能エネルギーのメリットを感じられるように支援します。



【基本方針3】町内経済循環の促進

省エネ促進のための住宅リフォームなどを町内事業者が実施することで、経済循環の促進を図ります。



【基本方針4】エネルギー対策に対する町民・事業者の意識啓発

事業の推進のため、省エネルギー対策や再生可能エネルギーの導入に対する理解の促進と意識啓発を図ります。



基本理念

豊かなくらしを感じ 未来へつなぐ 潤いのまち
地域の特性を活かしたエネルギー対策をすすめよう

第3次白鷹町環境基本計画および第2次白鷹町エネルギー計画

【閲覧場所】

町民課、町立病院、各地区コミュニティセンター、町のホームページ

【意見の提出方法】

ご意見は「広報直通便」または、町ホームページに掲載の「ご意見提出様式」に必要事項を記載の上、郵送、FAX、電子メールなどでお寄せください。

[Eメール] cyoumin@so.town.shirataka.yamagata.jp [FAX] 85-5275

[郵送] 〒992-0892 白鷹町大字荒砥甲833番地 白鷹町役場町民課くらし環境係

第8回 芳賀秀次郎賞 受賞作品

■最優秀賞

「おおあめ」 東根小1年 すずき つむぎ

■優秀賞

小学生の部 「わたしのじまんのにいに」 鮎貝小1年 こぐち ひいろ
「変わった自分」 東根小6年 鈴木 沙那
中学生の部 「やりづらい自由」 白鷹中2年 安部 心陽

■佳作（小学生の部）

「ぼくはだいかいぞく」 蚕桑小1年 こぐち ようじろう
「おまつり」 東根小1年 ひらい めい
「すいかわり」 荒砥小1年 おおたき みやか
「ららねえはライバル」 蚕桑小2年 岡部 葵
「冬の日の朝」 荒砥小3年 小林 唯愛
「お米のメロディー」 東根小3年 山田 侑季
「初めての一本」 東根小4年 高橋 結羽
「大好きなじっちゃん」 東根小6年 志田 莉陸
「責任って」 鮎貝小6年 齋藤 那菜
「夏休み」 鮎貝小6年 山口 獅恩

■佳作（中学生の部）

「幸せってどんなこと？」 白鷹中1年 田口 陽葵
「三度目の正直」 白鷹中2年 中嶋 佑飛
「私が大事に使うもの」 白鷹中3年 高梨 瑚太郎
「私のパートナーは」 白鷹中3年 田宮 悠羽

■佳作（高校生の部）

「エンドレス」 荒砥高1年 柳谷 優衣
「四時間目」 荒砥高1年 馬場 眞結子
「人生」 荒砥高3年 鈴木 美空

中世城郭・杉沢館すぎさわだて

さんぽ道ぽ

白鷹町史談会

戦国の世、各地に城が設置され、戦に備えていました。町内では31件の中世城郭が調査されています。荒砥八幡のある荒砥城、鮎貝八幡の鮎貝城は当時の遺構がよく残っており、訪れやすくもあります。しかし、このような城跡はまれで観光には不向きな場所にあることも多く、今回ご紹介する杉沢館は後者の環境にあります。

畔藤字杉沢は、大同年間（806～809）開山と伝わる杉沢観音のある歴史の古い地域です。観音堂から北へ坂道を下ると杉沢中央公民館があり、東側の小山が杉沢館です。館の歴史は不明ですが、非常に堅牢な防御の拠点です。町内でも珍しい畝状縦堀（うねじょうたてぼり①）は、直線の堀を何本も並べて兵士が左右に動けないようにし、東側の堀切（ほりきり



①畝状縦堀の跡（矢印）

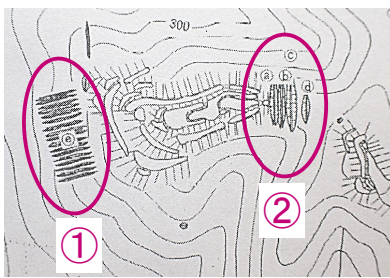

杉沢館の略測図

②は、深い堀で兵士が真っすぐに本丸へ近づけないよう進路を断っています。標高350mの小さな山ですが、防御設備のため直登しづらく、また人が集まりやすくなり、そこを本丸側から弓矢で射られてしまうという、攻めにくい城になっています。（白鷹町史談会 石井紀子）

ふるさと
わたしは“白鷹町”で働いています。

株式会社 川崎精工

鈴木 脩矢さん (十王・19歳)



就職にあたり、黙々と打ち込めるような製造業を考えながらふるさと白鷹町にも貢献したいという思いで就職先を考えていたところ、弊社と出会い高校卒業を期に入社しました。

弊社では、自動車部品や医療機部品をはじめ半導体製造装置部品など、さまざまな種類の部品を製造、加工しています。入社から間もなく1年を迎える私ですが、上司や先輩の方々に、優しく丁寧に、時には厳しく教えていただきながら、現在は加工作業の一端を担っています。見るもの聞くもの全てが初めてのことばかりで、分からないことはそのままにせず、その都度確認しながら作業するように心がけています。今後はプログラムを組み、製品を加工し、一から完成品を作り出せるよう、技術を習得しながら、ものづくりの精神も養っていかれたらと思っています。

働きがいもあり、職場環境も恵まれている弊社で、ものづくりで地元を盛り上げていけるよう、これからも日々頑張ります。



映画鑑賞が趣味で色々と見に行きたいです！

企業データ

■株式会社川崎精工

(白鷹町大字横田尻 3624-1)

【事業内容】アルミダイカスト加工・マシニング加工・旋盤・ドリミング・ブラスト・フライス削り出し加工・治工具製作

【従業員数】34人

【問い合わせ】

☎ 85-0175



あゆみしる

白鷹町歴史民俗資料館

物 つみ みんなで
語 る

白鷹町大字十王

2558 番地 1

☎ 88-7160

開館日：金・土・日

時間：9時～17時

先月のかわいいお客様。愛真こども園の年長さんたちです。

千歯扱きの脱穀に挑戦したり、粉摺り臼(キズルス)を4人がかりで動かしてみたり。企画展で展示中の米を選別する万石通まんごくどおしの実演では、流し口から米が流れると園児たちは歓声を上げ、落ちてきた玄米と粉を身を乗り出して観察していました。小さな手で米を握りしめたまま「もう一回やって！」と嬉しいリクエストもありました。また、顕微鏡で粉や玄米を観察しながらでんぷんについて説明をすると、背伸びをして真剣に聞いてくれました。

見たこと、聞いたこと感じたままに表現して、全集中で学ぼうとする園児たちの姿に触れ、多くの子どもたちに白鷹の歴史を伝えられるよう、継続的にお話できる機会を設けていきたいと強く思いました。

小さな子どもたちも虜にする企画展、絶賛開催中です。ぜひご覧ください。



▲万石通を観察

◆企画展「粒粒辛苦～時には幸福～展」開催中！

期間：12月9日(金)～3月12日(日)

任期も残りわずか、新規就農に向け頑張っています！

新 型コロナウイルスの感染が始まった令和2年に地域おこし協力隊として白鷹町に来てから早いもので3年目。当時、県境を越えての行動制限の影響で年度途中の7月から活動を始めました。いろいろな経験をさせてもらいましたが、地域おこし協力隊としての活動期間も残り数カ月となってきました。任期後は白鷹町に定住し就農する予定であり、残りの期間は就農に向けて活動していこうと思っています。本当はもっと前から計画的に動ければ良かったのですが、無精なもので今頃になってワタワタとしており、任期後の準備が後手に回っている次第です。

新規就農者の認定に向けてこれから経営計画を作成していきますが、認定されるまでは別の農園で勉強させてもらい、冬期間は啓翁桜の出荷等も手伝っています。残りの期間もどうぞよろしく願います。



出荷最盛期の啓翁桜



落花生を乾燥中



ワイン用のぶどう棚

町報川柳 — 蔵 —

若者は蔵より金を呉れと言う
 ゲレンデに未だときめく白き蔵王
 おさなき頃お蔵の暗さおつかなき
 年重ね口マンあふれる蔵座敷
 蔵前に昔響いた古太鼓
 白い壁大きな蔵も今空き家
 蔵壊し若き世代へバトンタッチ
 大仏様いつもでんとあ蔵かき世の守神
 先祖の誇り蔵は崩さぬ紋所
 通学路お地蔵さんと雨宿り
 主亡きを知らぬ農具が蔵でさび
 過疎の地に栄華を偲ぶ蔵残り
 真夏にはきつと涼しや蔵の中
 忠臣蔵今年もその日がやって来る
 夢を見た大金持ちに蔵が建つ
 健康を蔵に備蓄し日々暮らす
 蔵の中空で安堵の相続人
 蔵建てた黄金虫がうらやまし
 蔵の街漂い匂う風の道
 働いて明治大正蔵建てる
 お蔵には縁がなかったが今を生きて八十五才
 えいじんさん金蔵債務事起こすなよ

十王 守谷 勝助
 浦安市 鷹山 悠介
 荒砥乙 木口 とよ
 荒砥乙 木口 とよ
 高岡 安部 健一
 十王 松野いせ子
 坂戸市 安達 功
 広野 新野智耶子
 高玉 橋本つね子
 高玉 高橋 朝子
 菖蒲 小関 弘
 荒砥乙 保科 努
 滝野 小関 俊英
 佐野原 竹田 正子
 鮎貝 神保 玲子
 浅立 梅津美千子
 鮎貝 植木 英夫
 世田谷区 遠藤 八重
 山口 石川與次衛門
 十王 守谷 三郎
 山口 渡部喜美子
 畔藤 安達 次男

次回「灯」一月二十五日まで／「獲」二月二十五日まで（※作品には、ふりがなを振ってください）
 白鷹町大字荒砥甲八三三番地 白鷹町役場企画政策課情報係 宛

給食に思いを込めて——

ちょうりじょうゆうびん

1月の予定献立表

—おらほの食材—

米・こまつな・キャベツ・ねぎ・ごぼう・りんご・大豆・大根・白菜・青焔豆・にんじん・打ち豆・さつまいも・ずいき干し・しいたけ・納豆・みそなど

日	曜日	料理名
6	金	ごはん、牛乳、揚げじゃが芋のそぼろあんかけ、青菜と切干大根のごま和え、具だくさんみそ汁
10	火	鏡開き献立：ごはん、牛乳、アジ磯辺フライ、切り昆布煮、白玉雑煮、カルシウムヨーグルト（中学のみ）
11	水	食パン、牛乳、鶏肉のチーズパン粉焼き、小魚のサラダ、ミネストローネ
12	木	郷土料理献立：ごはん、牛乳、ぶりの西京焼き、ひょう干しの煮物、けんちん汁
13	金	ごはん、牛乳、さつまいもカレー、カルシウムオムレツ、りんご入りサラダ
16	月	雪若丸給食：雪若丸ごはん、牛乳、さばの揚げ煮、卵の花炒り、あさりのみそ汁
17	火	ごはん、牛乳、チーズインハンバーグ、青大豆入りひじき煮、根菜汁、みかん（中学のみ）
18	水	山形県産米粉コッペパン、牛乳、スパゲッティナポリタン、海藻サラダ、カレースープ、山形県産生乳ヨーグルト
19	木	麺の日：肉うどん、牛乳、野菜餃子、のりマヨサラダ
20	金	郷土料理献立：ごはん、牛乳、彩り野菜とキャベツのミンチカツ、五目きんぴら、白鷹産大豆の納豆汁、白鷹のりんご

新年を迎え、調理場では職員一同、気持ちも新たに調理を開始しました。1月は、昔から大切に受け継がれてきた行事食や郷土料理がたくさんあります。給食でも様々なお正月料理を取り入れました。10日は鏡開き献立で「白玉雑煮」を、12日にはひょっとしていいことがあるようにと願いを込めた郷土料理の「ひょう干しの煮物」、20日には山形の冬に欠かせない、ずいき干しが入った「納豆汁」を提供します。

そのほかにも、出世魚のぶりを使った「ぶりの西京焼き」など、子どもたちの一年間の健康と幸福を願った献立になっています。今年も多くの方々のご協力をいただきながら、新鮮な食材を豊富に使用して、安全・安心・おいしい給食を届けたいと思います。

23	月	ごはん、牛乳、いわし梅醬油煮、切り干し大根煮、なめこのみそ汁、チーズ（中学のみ）
24	火	全国学校給食週間：ごはん、牛乳、肉団子、小松菜のナムル、鶏ごぼう汁、はちみつゆずゼリー
25	水	山形県産米粉食パン、牛乳、野菜コロッケ、カミカミサラダ、米粉の豆乳シチュー、いちごジャム
26	木	スタミナ豚丼、牛乳、小松菜とキャベツのごま和え、じゃがいもの味噌汁、ミルメークココア
27	金	ごはん、牛乳、サーモンハンバーグ、磯香和え、厚揚げのみそ汁、白鷹産大豆の納豆
30	月	ごはん、牛乳、鶏肉のレモン漬け、ツナとほうれん草のサラダ、えのきとたまごのスープ、お魚ふりかけ（中学のみ）
31	火	ごはん、牛乳、ほっけのマヨネーズ焼き、大豆の五目みそ炒め、緑黄色野菜のみそ汁

※この他、毎日牛乳が1本付きます。

※材料の都合により、献立を変更する場合があります。

※児童・生徒のご家庭には事前に配布しています。また、町のHPにも掲載していますのでそちらもあわせてご覧ください。

※材料調整や手配の都合上、この時期の掲載となります。ご了承ください。

1年次「地域巡検」11月17日

本校1年次の教科「産業社会と人間」の学習として、地域巡検に行ってきました。午前中は、長井ダム、古代の丘資料館を訪れ、道の駅「川のみなど長井」で昼食。午後は、深山和紙センター、深山焼工房、深山観音堂を訪れました。地域を知る良い機会となり、自然豊かなふるさとへの愛着心を育むことができました。



長井ダムで記念撮影



深山焼工房を見学！

荒高掲示板

1年次地域巡検
2年次修学旅行

2年次修学旅行 12月1日～4日

3泊4日の日程で、2年次生の修学旅行がありました。新型コロナの影響で、一昨年は日帰りの旅行に変更、昨年は行き先を関西方面から東北太平洋側に変更しましたが、今年はなんとか計画どおりに関西方面で実施することができました。「百聞は一見に如かず！」日本の古都に点在する世界遺産を巡ることで、歴史の深さ、文化の尊さを肌で感じた実り多き研修旅行となりました。





図書館に行こう!

◎白鷹町立図書館 ☎ 87-0217
 ◎開館時間：午前9時～午後7時
 ◎休館日：毎月第2・第4木曜日
 2月は9日・23日

《おすすめ図書》



『橋ものがたり』 藤沢周平／著（実業之日本社）

「橋」を舞台にした、出会いと別れの物語を集めた短編集です。藤沢周平の作品はこのほかもほとんど読みましたが、どの小説の登場人物もとても魅力的で、いつの間にか時間を忘れて引き込まれてしまうものばかりです。自分が置かれた場所や直面していることにどんな心持ちで立ち向かったらいいのか、そして人間のあり様や人生について知らず知らずのうちに考えさせられます。旅の友にもつい手が伸びてしまう藤沢作品、おすすめします。

（白鷹町社会教育委員 県立荒砥高等学校長 地主佳子）

《郷土の出版物》 『鮎貝小学校同窓会会報 第2回』 佐藤健一氏／復刻

《イベント》

柴田晋平先生のワークショップ 「晋平先生開発 星座早見盤」を作ろう!

山形バージョンですので、
星座も惑星も見つけやすい！
ここでしか手に入らない！



山形大学名誉教授
（宇宙物理学）

日 時：令和5年1月28日(土)
午後1時30分～2時30分
会 場：白鷹町中央公民館 大会議室

対 象：小学5年生から大人
定 員：30名（先着順）
参加費：材料代900円（当日ご持参ください）
持ち物：申込みの際お知らせします。
申込み：1月22日（日）まで白鷹町立図書館に
お申込みください。☎ 87-0217



〈日時〉2月4日(土)
午前10時～10時30分

〈場所〉中央公民館
ミーティングコーナー

English おはなしの会

〈日時〉1月20日(金)
午後6時～6時40分

〈場所〉中央公民館
ミーティングコーナー

♡おたのしみに!



4月の読書会

『おとなの読書会』 本を紹介して楽しいひと時を

「同じ作家の本ばかりなので、他の作家の作品を知りたいな。」「他の方の感想を知りたいな。」「他のジャンルを読んでみたい。」「今度、本を読んでみようと思うけど、何がいいかわからない。」等々とお思いの方、ぜひ参加してください。

日 時：2月19日(日)
午後1時30分～2時30分
場 所：中央公民館
ミーティングコーナー
持ち物：紹介する本
申込み：2月17日(金)まで
白鷹町立図書館に

《新着図書》（掲載しているのは新着図書の一部です）

新着図書	著 者	新着図書	著 者
見果てぬ王道	川越 宗一	目の見えない白鳥さんとアートを見にい	川内 有緒
真珠湾の冬	ジェイムズ・ケストレル	13歳から考える住まいの権利（YA）	葛西 リサ
光のどこにいてね	一穂 ミチ	それで、いい！（児童書）	磯 みゆき
たりの生活	群 ようこ	パライパンマンマ（絵本）	イ・ジウン
人生がうまくいく脳の使い方	中野 信子	げんきになったよこりすのリッキ（絵本）	竹下 文子

通所型サービスB

「つどいの場 にじ」「つどいの場 なないろ」

みんなで集まって、楽しい時間を過ごし心も体も元気になりましょう！！

住民が主体となって運営している、みんなの居場所「つどいの場 にじ」「つどいの場 なないろ」では、住み慣れた地域でいつまでも元気にいきいきと暮らし続けることを目的に、音楽療法・趣味活動・軽運動・茶話会などを行っています。

だれでも気軽に参加することができます。参加者の皆さんには、生活機能の簡単な聞き取りをさせていただき、介護予防が必要な方には支援を行っています。子どもからお年寄りまで、どなたでも気軽にお立ち寄りください。お待ちしております。

【つどいの場 にじ】

場所：白鷹町大字鮎貝 2833 番地 1 たんぼぼ

期日：毎週火曜日と金曜日 午前 10 時から 12 時まで

【つどいの場 なないろ】

場所：白鷹町大字荒砥乙 327-3

期日：毎週月曜日と木曜日

午前 10 時から 12 時まで

※通所型サービスBとは

介護予防・生活支援サービス事業であり、みなさんの介護保険料などを活用し、地域の住民が主体となって運営する「通所型の介護予防事業」になります。

【共通】

対象：どなたでも

利用料金：1 回 200 円（送迎はありません。）

※内容によって利用料金が変わる場合があります。

活動内容、料金については、毎月広報しらたか・

町ホームページに掲載します。

【問い合わせ先】

事務局：「支えあう地域づくりなないろの会」 ☎ 080-1815-3289

担 当：地域包括支援センター係 ☎ 0238-86-0112

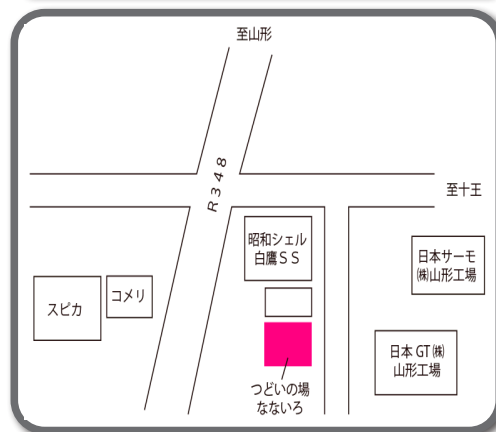
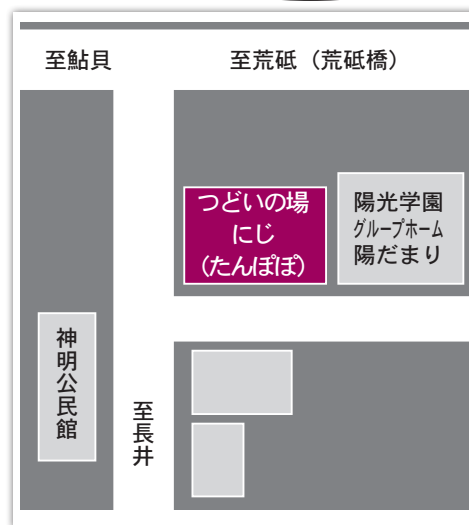

ゼロカーボンアクション ひとりひとりができること

第8回 木を取り入れるゼロカーボンアクション



くらしの中に木を取り入れる（木材を使う）ことは、二酸化炭素の貯蔵、排出抑制を通じて、地球温暖化防止にも貢献します。

木材を住宅や家具にたくさん利用し、手入れをしながら大事に使い続ければ、木材の中に固定された炭素をそれだけ多く、長い間蓄えることになり、大気中の二酸化炭素の濃度が上昇するのを抑えるのに役立ちます。さらに木材は、鉄やアルミニウムと比べ、製造や加工に必要なエネルギーがとて少なくて済み、その分だけ省エネルギーにつながります。

木質バイオマスを石油などの化石燃料の代わりにエネルギーとして利用すれば、その分、さらに二酸化炭素の排出を抑制することができます。白鷹町では、薪ストーブやパレットストーブ設置に対して支援を行っていますので、ぜひご相談ください。

（出典：林野省 HP）



【問い合わせ】町民課くらし環境係 ☎ 85-6131

令和4年度 元気ニコニコ健康月間 たくさんのご参加ありがとうございました！

「今こそ健康づくりの輪を広げよう」をメインテーマに1か月のロングラン開催で実施しました。
開催の様子をダイジェストでお知らせします。

くしらたか健紅マイレージ

「歩いて健康！」と「私が決めた健康づくり」のどちらかを選んで1か月間取り組んでいただきました。

【参加者】

大人部門：45人
高校生部門：45人
中学生部門：4人
小学生部門：28人

※ポイント合計の高い方には景品を贈呈しました。

大人：どりいむ農園商品券
高校生・中学生：タオルやソックスなど
小学生：文房具



【チャレンジシートを提出したかたの感想をご紹介します】

- ・1日何歩かを予想してたのしかった。(小学校低学年)
- ・目標歩数を達成できるようにがんばった。(小学校低学年)
- ・毎日歩くところにも歩数が貯まるなんてびっくりしました。(小学校高学年)
- ・運動した後は体中が疲れますが、心がはれられました。(小学校高学年)
- ・時間がとれないとサボり癖が出てしまっ大変でした。(中学生)
- ・身体の調子も変わり楽しく取り組みました。(高校生)
- ・歩いて帰る日を増やすなど工夫をしました。(高校生)
- ・子供と一緒に参加したので、一緒に運動出来ていい機会になりました。(大人)
- ・スマホ片手に色々な景色が楽しくて歩いています。塗り絵も面白かったです。(大人)
- ・自己の健康維持のために記録の大切さを実感できた。(大人)

※住所等の記載がないチャレンジシートをお預かりしています。お心当たりのかたは健康推進係までお知らせください。



▲1か月チャレンジシートより1日1コマに毎日取り組んで完成された作品です。

みそ汁塩分チェックキャンペーン

白鷹町で昭和58年から続いているみそ汁塩分濃度測定。期間中、201戸のご家庭よりみそ汁やスープのサンプルをご持参いただき、健康づくり推進員が測定しました。その平均値は適正濃度内の0.71%。みそ汁を作った人の年代は平均40代。子育てママ世代からも多くご協力いただきました。「定期的に測ると安心する。」という声も聞かれました。いつでも測定できますので、興味のある方は健康推進係までご連絡ください。



健康・福祉のパネル展示

保育園・こども園4園合同作品、福祉事業所の紹介と作品、歯の健康、薬と健康、服薬グッズの紹介、応急手当、住宅防災、献血の大切さ、禁煙マップなど、協力団体による作品や活動報告、健康情報について中央公民館でパネル展示を行いました。



[中央公民館展示案内]

1階町民ラウンジで展示しています。

《書道コーナー》

【期間】

12月に引き続き

1月31日まで

橋本 春華さん(十王)

伊藤 華雪さん(荒砥)

竹田 良苑さん(鮎貝)

2月1日より3月31日まで

平井 優苑さん(畔藤)

中川 栄華さん(十王)

須貝 修成さん(高岡)

《ゼロカーボンパネル展》

【掲示期間】1月16日から31日まで

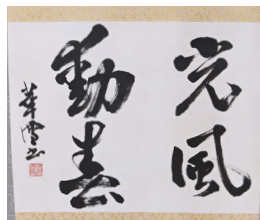

伊藤 華雪・書



橋本 春華・書

2月

デマンドタクシー 運行・予約受付カレンダー



日	月	火	水	木	金	土
			①	②	③	4
⑤	⑥	⑦	⑧	⑨	⑩	11
⑫	⑬	⑭	⑮	⑯	⑰	18
⑲	⑳	㉑	㉒	23	㉔	25
㉖	㉗	㉘				

●予約受付日 日曜～金曜日(丸印の日)

※利用の際は、前日までご予約ください。ただし、当日午後1時以降の便を利用する場合は、当日午前9～11時まで予約すれば利用可能です。

●受付時間 午前9時～午後5時

デマンドタクシー予約センター ☎85-0365

12月の「町長交際費」と「町長の主な動静」

問 総務課総務係 ☎85-6120

●町長交際費

支出日	区分	支出額	内 容
12月9日	香典	10,000円	元病院事務局長弔慰金
12月13日	香典	5,000円	職員親族弔慰金

支出日	区分	支出額	内 容
12月26日	御祝	3,360円	ヤナ仕舞いと鮎供養祭
	計	18,360円	

●主な動静

月 日	行 事 名
12月1日	白鷹町民生委員・児童委員委嘱状伝達式
	白鷹町退任民生委員・児童委員感謝の会
12月2日	山形県市町村職員共済組合組合会
	山形県市町村職員互助会臨時総代会
	議会運営委員会 議会政策提言提出
12月4日	第56回白鷹町剣道大会
12月5日	白鷹町産業振興戦略会議
12月6日	第2回白鷹町振興審議会
12月8日	第6回白鷹町議会定例会(初日・本会議)
	予算特別委員会
12月11日	フラワー長井線鉄道鮎貝駅延伸100周年イベント
12月12日	明るい健康都市づくり推進会議
	まちづくり座談会(蚕桑地区)
12月13日	総務厚生常任委員会
12月14日	産業建設常任委員会
12月15日	まちづくり座談会(十王地区)

月 日	行 事 名
12月16日	全員協議会
	ふるさと森林公園再整備特別委員会
	議会運営委員会 第6回白鷹町議会定例会(最終日・本会議)
12月18日	山形おきたま中央倉庫竣工式並びに竣工祝賀会
12月19日	最上川上流改修促進期成同盟会 最上川流域治水勉強会
12月20日	置賜定住自立圏推進協議会
	まちづくり座談会(荒砥地区)
12月22日	スキー場安全祈願祭
12月23日	西置賜行政組合議会管理者会議および議会臨時会
	白鷹町安全安心なまちづくり町民大会 第2回実行委員会
12月26日	山形鉄道株式会社第156回取締役会
	豪雪対策本部会議
	置賜地方町村会首長懇談会
12月28日	地域おこし協力隊退任式
	退職者辞令交付式
	仕事納めの式

情報アラカルト Information

インフォメーション

募集

令和5・6年度競争入札 参加資格審査申請について

令和5・6年度の建設工事、測量・建設コンサルタント等の競争入札に参加を希望される場合は「白鷹町入札参加資格審査申請要綱」により申請してください。要綱は町ホームページをご覧ください。

● **受付期間** 2月1日(水)から2月28日(火)まで(土、日、祝日は除く)

※郵送による申請の場合は、2月28日到着分(必着)まで受け

付けます。

※持参による申請の場合は、午前9時～12時、午後1時～4時30分まで受け付けます。

● **提出方法** 郵送(町内業者を除く)

※新型コロナウイルス感染拡大防止のため、郵送による提出にご協力をお願いいたします。

【問い合わせ】
建設課管理係
☎85-6140

パソコン講座 受講生を募集します

● 募集対象

① 仕事に就いている方(雇用保険加入)

② 45歳以上の中高年齢者で、再就職を目指す方

③ 上記の他どなたでも

● **募集定員** 15名(最少実施定員8名)

● **受講料** 7,000円(テキスト代別 1,000円程度)

● **会場** 長井高等職業訓練校3階パソコン室(交流センターふらり内)

● **持ち物** 筆記用具、認印、USBメモリ

《内容と日程》

【昼間コース ワード初級】

● **開催日** 1月30日(月)・1月31日(火)・2月2日(木)

2月3日(金)・2月6日(月)・2月7日(火)・2月9日(木)

2月10日(金)

● **時間** 午前9時～12時5分(合計27時間)

※安心して受講いただくための感染防止の取り組み

・ 少人数の講習で十分な距離の確保

・ 入口での手指消毒、使用機器の消毒

・ 換気の徹底

・ アクリルパーテーション設置
・ マスク着用のお願い

【申し込み・問い合わせ】
長井高等職業訓練校
☎84-1924

第7回YAMAGATA 夢婚エントリー受付中

何らかの理由で結婚式を挙げたくてもできなかったカップル1組に夢の結婚式をプレゼントします。

● 応募条件・対象者

・ 県内在住で結婚式を挙げてい

ないカップル

・ 令和5年12月31日まで結婚式を挙げることが可能な方

● **内容** 希望する挙式(挙げた場所・時期など)

※披露宴はオプション

※応募方法や詳細は山形ウエディング協議会ホームページで確認してください。

おしらせ

家畜の定期報告を お願いします

家畜伝染病予防法により毎年2月1日現在の頭数などの報告が義務付けられています。

次の動物を1頭・1羽でも所
有する方は報告をお願いします。

● 報告の対象

牛・水牛・鹿・めん羊・山羊
・ 豚(ミニブタ含む)・イノシ

シ・馬(ポニー含む)・鶏(烏骨鶏・チャボ含む)・うずら・

あひる(アイガモ含む)・キジ
・ だちょう・ほろほろ鳥・七面

鳥

※ペット、学校等や公園での飼育も含まれます。

新しく家畜の飼養を開始した

方、あるいは中止した方、また、飼養しているのに報告用紙が届かない方は、必ずその旨を電話でご連絡ください。

前年に報告された方には、報告用紙が1月末に郵送されますので忘れずに提出してください。

※全国的に豚熱、鳥インフルエンザの発生が確認されており、町内においても捕獲した野生イノシシから豚熱発生が確認されており、ご注意ください。共に報告漏れ等がないよう適切な報告をよろしくお願いたします。

※飼養を開始あるいは中止した方、飼養しているのに報告用紙がお手元に届かない方は、必ず電話等で連絡をお願いします。

【問い合わせ】

置賜家畜保健衛生所
☎0238-43-3217

[FAX]0238-43-5249
農林課農業振興係
☎85-6107

[FAX]0238-85-2509

麴を使って〇〇をつくってみよう!

＼コミセンで地域のために働いてみませんか？／

蚕桑地区コミュニティセンターを管理運営する 地区経営主体の事務局職員を募集します

●募集職種及び募集人員

事務局員…1名

●応募資格（①～③のすべてに該当する方）

- ①町内に住所を有する方、または令和5年4月1日までに町内に住所を有する予定の方
- ②普通自動車運転免許所持者で運転経験のある方
- ③パソコン操作ができる方（ワード・エクセル等）

●受付期間

令和5年1月16日（月）～

令和5年2月17日（金）

※受付時間は午前8時30分～午後5時15分

●申込場所

蚕桑地区コミュニティセンター

※郵送も可。ただし、2月17日（金）必着のこと

●提出書類 事務局職員採用試験申込書（指定様式）

※募集要項及び申込書は、蚕桑地区コミュニティセンターに備えてあります。また、町のホームページからもダウンロードできます。

●選考方法 面接試験

2月25日（土）午前（※詳細は別途通知）

●合格者の発表

2月末頃

●雇用期間

令和5年4月1日～令和6年3月31日（年度更新あり）

●勤務地

蚕桑地区コミュニティセンター

●業務内容

地区経営主体が行う各種事業の運営、コミュニティセンター施設および設備の維持管理、事務局長の補佐、地区の活性化に関すること

●給与

月額 160,000円

※期末手当等各種手当は別規定による

健康保険および厚生年金保険に加入

●勤務日 原則として月曜日から金曜日

●勤務時間 午前8時30分～午後5時15分

●休日・休暇

原則として土曜日、日曜日および国民の祝日に関する法律に規定する休日ならびに12月29日から翌年1月3日までの年末年始

※休暇は別規定による。

【申込提出先・問い合わせ】

[蚕桑地区桜の里づくり推進委員会]

大字横田尻 3610 番地 1 ☎ 85-2153

●開催日 1月30日（月）
午前10時～12時

●料金 2000円＋実費

●申し込み 1月25日（水）まで

※支えあう地域づくりがないの会へ電話でお申込みください。

●会場 つどいの場 なないろ（荒砥乙327-3 日本サーモ様道向かい）

【問い合わせ】
支えあう地域づくり なないろの会
☎ 080-1815-3289

なつかしいしらたかの味を
味わってみませんか？

忘れられない忘れたくない、伝えたい冬バージョン「しらたかの味」を皆様に楽しんでいただきたく「しらたかの味 なないろ」を開催します。

●開催日 2月4日（土）
午前11時30分～午後1時30分

●献立 冬のしらたかの味

※申込みは必要ありません。

●料金 500円

●会場 つどいの場 なないろ（荒砥乙327-3 日本サーモ様道向かい）

【問い合わせ】
支えあう地域づくり なないろの会
☎ 080-1815-3289

●いつ 3月4日（土）
午後1時30分から3時30分

●どこで 山形県庁2階講堂

※ZOOMによる参加も可能です。

●申込期間 2月22日（水）まで

●申込方法
メールの件名に「飼い主のいない猫対策セミナー申し込み」と記載してください。また、本文には左記の内容を記入し、<ydobutsu@pref.yamagata.jp>へ送信してください。

①氏名
②電話番号
③メールアドレス
④参加方法（会場またはZOOM）

【問い合わせ】
県食品安全衛生課食品衛生企画担当
☎ 023-1630-1267

日本ソムリエ協会の
ワイン検定ブロンズクラスを
源内邸にて開催します

●いつ 3月12日(日)
午後2時10分から4時40分
●ぶじで NIPPONIA 白鷹源内
邸

●内容 ワインに興味をお持ち
の方を対象とした一般社団法人
日本ソムリエ協会が主催する検
定試験になります。

●講師 横澤充洋 (NIPPONIA
白鷹源内邸のシェフ)

●受付期間 1月11日(水)か
ら2月9日(木)まで

●申込サイト 左記アドレス、
QRコードを読み取ってご応募く
ださい。
<https://www.winekenetei.com/>



QRコード

●定員 10名程度
●受験料 ▼11,000円
(テキスト含む) ▼9,020
円 (テキスト無し)
※申し込みサイトから会場
NIPPONIA 白鷹源内邸を選択し
てください。

※ワイン検定のあとに源内邸に
てワイン会を開催予定です。そ
ちらの情報は2月号にて案内致
します。



ひきこもり、不登校で
悩んでいる方々へ

誰にも相談できずに一人悩ん
でいる方、ひきこもりや不登校
で悩んでいる方。どんな些細な
ことでも構いません。一度ご相
談ください。

〈With優 相談会〉

●いつ 1月24日(火)
午前10時〜午後2時まで

●ぶじで 白鷹町健康福祉セン
ター

※予約優先で相談に応じます。

【問い合わせ】

NPO法人 With優

☎0238-33-9137

あい
AIナビやまがたを
開始しました

やまがたハッピーセンターで
は新事業AIナビやまがたを開

「マイナンバーカード」受け取り・申請について～日曜日に開庁します！～

マイナンバーカードの申請・受取のために、下記の日程で役場窓口を開庁します。

	開庁日 (日曜日)	予約時間
令和5年2月	5日・12日・26日	【午前の部】 午前9時～11時30分
令和5年3月	5日・12日・26日	【午後の部】 午後1時～3時



予約
QRコード

※休日の手続きには必ず**予約**が必要です。開庁日の前々日(金曜日)の午後5時までお電話でご予約ください。
※ご自身のスマホでQRコードからアクセスして予約する場合は上記のQRコードを読み取ってください。

マイナンバーカードの申請受付をスピカの店内で行います

平日に町民課窓口へお越しになれない方、お買い物のついでに、マイナンバーカードの申請をしてみませんか？

- 期間 毎週日曜日 ●時間 午後2時～4時 ●申請受付場所 スピカ店内(くつろぎスペース)
- 次のものをご持参いただくと申請できます。
 - ①本人確認書類(運転免許証など顔写真付きの身分証明書+健康保険証)
※顔写真付きのものがない方は、健康保険証・医療受給者証・年金手帳など2点(学生の場合は学生証+健康保険証など)
 - ②通知カード ③マイナンバーカード申請書 →通知カードの下の部分か、封書で送付された申請書
※申請書が見当たらない方は・・・申請日の前々日(金曜日)までお電話をいただければ、申請書を準備いたします。

「マイナンバーカードをお持ちの方へ」マイナポイントの申し込み(受け取り)はお済みですか？

- ▶カードの取得及び2万円までのチャージまたはお買い物(最大5,000円分)
 - ▶健康保険証利用申し込み(7,500円分) ▶公金受け取り口座登録(7,500円分)
- それぞれにポイントがもらえます。(マイナンバーカードを令和5年2月末までに申請された方が対象になります。マイナポイントの申込期限は、改めてお知らせします。)
- マイナンバーカード受け取り・マイナポイント申込等で窓口にお越しの際は、事前にお電話での予約をお願いいたします。(直接来庁されても予約の方が優先になり、お断りする場合がございます。)

【問い合わせ】町民課戸籍年金係 ☎85-6129

◆郵便局でも申請受付を3月末まで行っています。【荒砥・鮎貝・蚕桑・浅立郵便局対象】
※簡易郵便局は対象外です。 ※問い合わせは各郵便局をお願いします。

荒砥駅内紅の里 SHOP ギャラリー企画展

白鷹の手仕事 「手提げ、袋、かご展」

町内の作家さんによる手仕事展。
今回はつる細工かごや、畳へりバッグ、クラフト
テープかご、パッチワークバッグ等、日常に欠かせ
ない手提げをテーマに展示・販売いたします。
是非お気に入りの一品を見つけてください。

期間：2月4日（土）～2月26日（日）
場所：荒砥駅内紅の里 SHOP ギャラリー
時間：午前10時～午後4時



【問い合わせ】（一社）白鷹町観光協会 ☎ 86-0086

始まりました。

〈AIナビやまがたとは〉

①スマートフォン・パソコンま
たはやまがたハッピーサポート
センターの専用端末で相手探し、
お引寄せの申し込みができる
②希望する条件をもとにAIお
すすめの相手を紹介

● AIナビやまがたシステムの
紹介

・自宅からスマホで利用できる
・自分で希望にあった方を探す
・AIによりおすすめの相手を
紹介

・公的機関が運営

・やまがたハッピーサポートセン
ターへの登録が必要となります

● 登録料 1万円（2年間有
効）

効）

【問い合わせ】

やまがたハッピーサポートセン
ター

☎ 023-687-1972

otoiawase1@dsc-
yamagata.jp

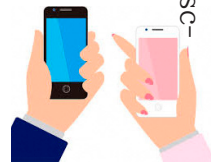

「つどいの場」・「のどかカフェ」カレンダー

日	月	火	水	木	金	土
	1/16	17	18	19	20	21
	なないろ うたって免疫力 アップ 300円	にじ 茶話会 200円		なないろ 百歳体操と 茶話会 200円	にじ 百歳体操と 茶話会 200円	なないろ食堂 大人300円 子供200円
22	23	24	25	26	27	28
	なないろ 手芸 200円+実費	にじ 茶話会 200円	のどかカフェ PM2:00～ 3:30 参加無料	なないろ アップ(UP) 体操教室 300円	にじ 百歳体操と 茶話会 200円	
29	30	31	2/1	2	3	4
	なないろ 麴を使って〇〇 を作ってみよう 200円+実費	にじ 茶話会 200円		なないろ アップ(UP) 体操教室 300円	にじ 百歳体操と 茶話会 200円	なないろ しらたかの味 なないろ 500円
5	6	7	8	9	10	11
	なないろ うたって免疫力 アップ 300円	にじ うたって免疫力 アップ 300円		なないろ アップ(UP) 体操教室 300円	にじ 百歳体操と 茶話会 200円	
12	13	14	15	16	17	18
	なないろ 手芸 200円+実費	にじ 茶話会 200円		なないろ アップ(UP) 体操教室 300円	にじ 百歳体操と 茶話会 200円	

- 【つどいの場にじ】【つどいの場なないろ】開催時間
・午前10時～12時
- 【なないろ食堂】開催時間と開催場所
・午前11時30分～午後1時30分
・つどいの場 なないろ（荒砥乙327番地の3）
- 【つどいの場なないろ】【つどいの場にじ】【のど
かカフェ】の日程については、町のホームページに
も掲載しておりますのでご覧ください。

【各施設の所在地と問い合わせ】

- 「つどいの場 にじ」・「つどいの場 なないろ」について
・つどいの場 にじ：鮎貝2833番地1 たんぽぽ
・つどいの場 なないろ：荒砥乙327番地の3
支えあう地域づくりなないろの会 ☎ 080-1815-3289
- 「のどかカフェ」について
・ちょぼらの家：荒砥甲373番地の8
健康福祉課地域包括支援センター係 ☎ 86-0112

2月の子育てページ

●母子健康手帳の交付

お母さんとお子さんの健康を守るために、妊婦さん全員に交付しています。随時交付しますが、保健師が留守の場合がありますので、事前に電話などでご連絡ください。

※妊娠届出書に個人番号（マイナンバー）の記入と本人確認が必要になります。届出時は、下記の①、②いずれかをお持ちください。

①個人番号カード②個人番号通知カードと妊婦本人の確認ができるもの（運転免許証、パスポートなど）

場 所：健康福祉センター

問い合わせ：子育て世代包括支援センター

（健康福祉課健康推進係内）☎86-0210

●乳幼児健診

期日	受付時間	健診	対象児
1日 (水)	午後	2歳児 歯科健診	令和2年6月 ～8月生まれ
8日 (水)		3カ月児	令和4年10月生まれ
		9カ月児	令和4年4月生まれ
16日 (木)		3歳児	令和元年6月11日 ～8月生まれ

会場：子育て支援センター「にこぽーと」

受付時間：個別にご案内します。

持ち物：母子健康手帳、バスタオル、交換用オムツ、問診票、その他お子さんに必要なもの

※対象の方には郵送でご案内します。

※問診票と母子健康手帳の「保護者の記録」を必ず記入しておいでください。

※お子さんが当日具合が悪かったり、1週間以内に人うつる可能性のある病気にかかったりしたときは、事前に電話などでご連絡ください。

問い合わせ：子育て世代包括支援センター

（健康福祉課健康推進係内）☎86-0210

●マタニティママ&パパサロン（要予約）

妊娠中のママとパパで集まり、出産、子育てについてお話ししたり、学んだりするサロンです。

期日	時間	対象
10日 (金)	午前10時～11時30分 (受付：午前9時50分)	妊婦さんとそのご家族

内 容：①ママ&パパトーク

②マタニティライフの過ごし方+お産の話

③歯の健康を学ぼう

④あかちゃんのお世話を練習しよう！など

会 場：子育て支援センター「にこぽーと」

申し込み：2月8日（水）まで

問い合わせ：子育て世代包括支援センター

（健康福祉課健康推進係内）☎86-0210

●すくすく発達相談会

子どもの発達育に詳しい専門家（公認心理師）による、ことばや発達などの個別相談会を開催します。

期日	時間	対象
16日 (木)	午前9時～12時 (一人1時間程度)	幼児から小学生程度の児童とその保護者

会 場：健康福祉センター

※ご希望の方は予約が必要になりますので、担当までご連絡ください。

問い合わせ：子育て世代包括支援センター

（健康福祉課健康推進係内）☎86-0210

●子育て支援センター「にこぽーと」あそび広場

利用時間：午前9時30分～午後3時30分

休館日：毎週土曜日

[2月の予定]

期日	時間	イベント
2日(木)	午前9時45分～11時	赤ちゃん広場身体測定
3日(金)	午前11時～11時30分	節分
6日(火)	午前9時45分～11時	すこやか広場身体測定
21日(火)	午前10時～11時	にこにこ音楽会
24日(金)	午前9時45分～11時	制作活動
28日(火)	午前11時15分～	誕生会(誕生児要予約)

問い合わせ：子育て支援センター「にこぽーと」

☎87-0083



こども俳句「ドキドキの発表会」

12月、こども園では「てづくり発表会」がありました。緊張でドキドキもしましたが、お家の方の応援に、ドキドキの気持ちを吹っ飛ばして「うれしい！楽しい！」気持ちでやりきった子どもたちです。会場中に「にこにこ」笑顔の花が咲きました。

「はっぴょうかいわたしのたいこにパパうれしなき」
「ドキドキをうれしいきもちでふきとばす」
「はじめドキドキおどってたのしいはっぴょうかい」
「にこにこでおうえんしてたよパパとママ」

つぶやき
よっぱこども園

2月の健康カレンダー

■心もカラダもリフレッシュしましょう！「運動で自分磨きプログラム」

内容	期日と会場
昼下がりの美姿勢ヨガ	20日(月) 午後2時30分～3時30分 蚕桑地区コミュニティセンター
金曜日の筋活レッスン	10・24日(金) 午後2時30分～3時30分 鮎貝地区コミュニティセンター
週末の体幹リセット	24日(金) 午後7時30分～8時30分 東根地区コミュニティセンター

参加費：無料

定員：各回20名

※初めて参加する方は、事前に健康推進係へ申込書の提出が必要です。

【問い合わせ】健康福祉課健康推進係 ☎86-0210

■高齢者肺炎球菌予防接種はお済みですか？

高齢者の肺炎を予防するための予防接種費用の一部を助成(助成額3,000円)しています。

助成期限は、令和5年3月31日までです。

※新型コロナワクチン接種を受ける場合、接種前後13日以上間隔をあける必要がありますのでご注意ください。

●令和4年度対象となる方

1. 過去に肺炎球菌予防接種を受けたことがない方で、以下の①または②に該当する方

①今年度、65歳、70歳、75歳、80歳、85歳、90歳、95歳、100歳となる方

→対象の方には、案内を郵送しております。予診票が手元にない方は、下記までご連絡ください。

②60歳以上65歳未満の方で、心臓、じん臓、呼吸器の機能または免疫機能に障がいのある方(身体障害者手帳1級相当)

→希望される方は、事前に健康福祉課で手続きが必要です。

2. 過去に町の肺炎球菌予防接種費用助成を受けたことのない65歳以上の方で、心臓、じん臓、呼吸器の機能または免疫機能に障がいのある方

→希望される方は、事前に健康福祉課で手続きが必要です。

【問い合わせ】健康福祉課健康推進係 ☎86-0210

2月の窓口延長・相談日・開催日

●窓口業務時間延長(午後7時まで)

毎週月曜日(祝日の場合は翌開庁日)

●弁護士相談

日時：1日(水) 午後2時10分～4時10分

場所：老人福祉センター「八乙女荘」

※相談日の前々日午後5時までにご予約ください。

問い合わせ：白鷹町社会福祉協議会 ☎86-0150

●婚活応援室

日時：毎週火曜日 午後1時30分～8時

会場：「K's space」(山口・喜多楼となり)

問い合わせ：健康福祉課子育て支援係 ☎86-0212

●農業委員会

総会開催日：27日(月) 午後3時～

受付締切日：10日(金)

問い合わせ：農業委員会農地調整係 ☎85-6128

●山形県救急電話相談

小児救急(15歳未満)：

プッシュ回線・携帯電話#8000、ダイヤル回線・IP
電話・PHS 023-633-0299

大人の救急(15歳以上)：

プッシュ回線・携帯電話#8500、ダイヤル回線・IP
電話・PHS 023-633-0799

日時：毎日午後7時～翌朝8時

第3回 白鷹町 現役アーティスト展

《バスポート適用事業》

白鷹町は、伝統的に多くの優れた作家たちを輩出しています。町ゆかりの(在住・出身)現役作家たち18人の作品を紹介する第3回作品展。

出展基準は県美展入選以上。

同時開催 心 チャリテイ作品展 [即売会]

ふるさとの作家の作品を購入できるまたとない機会です。 ※売り上げの5%を先年秋の豪雨被害の被災者支援として、白鷹町に寄贈いたします。

いつ 2月25日(土) 3月19日(日) 午前9時~午後5時 どこで ギャラリー

出展者一覧(順不同)

絵画

- 橋本 満弘 (白鷹町) 別府 忠雄 (茨城県牛久市) 高橋 哲夫 (埼玉県熊谷市) 渡辺 久美 (白鷹町) 江口 勝雄 (白鷹町) 芳賀 則政 (白鷹町) 竹田 洋子 (白鷹町) 黒沢 昭子 (白鷹町) 土屋 和彦 (長井市) 飯澤 正 (新庄市) 富樫 吉廣 (白鷹町) 橋本 勝次 (神奈川県大井町)

- 休館日 月曜日 観覧料 一般個人300円、高校生以下無料 主催 白鷹町現役アーティスト展実行委員会 共催・お問い合わせ 白鷹町文化交流センター 後援 白鷹町、白鷹町教育委員会

白鷹町文化交流センターAYU:M

[TEL] 85-9071 [FAX] 85-9072

[E-mail] shirataka@ayu-m.jp

[URL] http://www.ayu-m.jp/

[開館時間]

午前9時~午後5時

※夜間のご予約がある場合は午後10時まで(ギャラリーを除く)

令和5年2月までの休館日

1/16(月)・23(月)・30(月)

2/6(月)・13(月)・20(月)・27(月)



応募要項は、あゆーむ、図書館、コミセンまたはあゆーむWEBサイトにて。

第4回 全国絵画公募展

梅津五郎 芸術賞

- 青木 邦明 (山形市・鍛金) 金田 利之 (白鷹町・陶芸) 樋口 昌弘 (白鷹町・陶芸) 小松 トモ (白鷹町・染織) 川合 ひさ子 (南陽市・染織) 猪股 美喜子 (長井市・人形)

白鷹町総合型地域 スポーツクラブ通信

RO*KKUを楽しもう!

Vol.126

今年の冬も白鷹町営スキー場で楽しく過ごそう!

◆アルペンスキー

ポール練習会

2月12日(日)町民スキー大会に向けて練習会を行います。最終調整にも最適ですのでぜひご参加ください。

日程 2月1日(水)・8日(水)

時間 午後6時30分~8時

場所 白鷹町営スキー場

参加費 2,000円/日

(当日、ナイター券をお買い求めください。)

持ち物 スキー用具一式

対象者 小学4~6年生の白鷹町民スキー大会出場者

※シーズン券をお持ちの方は、ナイター券が不要となります。

※夜間(ナイター)の教室ですので保護者の方には駐車場等での見守りをお願い致します。

※1日のみの参加も可能です。

◆クロスカントリースキー教室

競技の楽しさと技術向上を目指してコース練習しましょう。

日程 2月5日(日)

時間 午後1時30分~3時

場所 白鷹町営スキー場

参加費 1,000円

持ち物 クロスカントリースキー用具一式

対象者 小学3年生以上

※申込み締切日 1月31日(火)

《ゆるトレ教室のご案内》

水曜日の夜の教室です。運動習慣づくりやストレス解消に。どなたでもご参加いただけます。

◎座禅とストレッチ/菅野信也氏 ストレッチと座禅をセットで行う事で心とカラダを整えましょう。

「今後の日程」※1月はお休み。 2月1日、3月1日

午後7時30分~8時30分

金鐘寺(荒砥)

◎ストレッチ教室/菅野信也氏

軽いストレッチで硬くなったカラダを気持ちよくほぐそう!

「今後の日程」 1月18日、2月15日

午後7時30分~8時30分

白鷹町武道館

◎骨格ポディメイク/樋口あゆみ氏

骨に注目したエクササイズを行います。

「今後の日程」 1月25日、2月22日

午後7時30分~8時30分

白鷹町武道館

※料金等、詳細については、事務局までお問合せください。

白鷹町総合型地域スポーツクラブ ゆめスポしらたか ロック 「RO*KKU」 (事務局:白鷹町教育委員会内) TEL 87-3177 E-mail rokku@sgic.jp ホームページ 「ゆめスポしらたか」で検索。または、

●ご結婚おめでとう

細谷 直迅 十王
須賀 唯香 米沢市

●こんにちは赤ちゃん

塚本 心陽 (昌志 香織) 十王
小川 織都 (直也 詩乃) 萩野

●おくやみ

松田 正宏 (74) 十王 後藤 昌子 (89) 横田尻
丸川すみ子 (84) 横田尻 海老名 純 (93) 荒砥甲
稲葉 進 (90) 箕和田 笹原美佐子 (84) 荒砥甲
長谷川みよ子 (86) 十王 船山 健一 (90) 荒砥乙
工藤とみ子 (91) 荒砥乙 片倉昭三郎 (94) 箕和田
芳賀 直子 (63) 鮎貝 児玉 仁 (90) 高玉
岡田 登 (83) 浅立 金田 睦夫 (94) 高玉
芳賀 和子 (96) 荒砥甲 佐々木政勝 (80) 荒砥乙
板垣 ルミ (53) 横田尻

●まちの人口

(令和4年12月31日現在／()は前月比)

- ・人口 12,758人 (▲6)
 - 男性 6,317人 (▲1)
 - 女性 6,441人 (▲5)
- ・世帯数 4,706戸 (2)

※住民基本台帳に基づく人口です。

表紙の写真



新春の白鷹山。今年は年明け前の大雪で山々はすっかり雪化粧となりました。新春の澄んだ空気のなか白鷹山が青空に映える一枚です。

今年度は、昨年未まで地域おこし協力隊の熊谷春香さん撮影のもと、白鷹の風景を表紙写真と共にお届けしてきました。本号が最後の一枚となりますが、今後も白鷹の美しい風景をお届けできればと思います。

Editorial Note

編集後記

▼新春を迎えました。新型コロナウイルスによる行動自粛も緩和され、久しぶりに家族揃ってお正月を過ごされた人も多かったのではないのでしょうか。今年は、「卯年」ということで「飛躍!」「向上!」の年のようです。何だか素晴らしい年になる予感ですが... 私はそんなに大きなことは出来ないので、ゆっくりコツコツ、亀タイプで頑張りたいと思った新年でした。

▼国内外の情勢や、生活環境など日々大きく変化する昨今ですが、明るい話題を提供できる、そんな広報誌でありたいと思います。本年も「広報しらたか」をどうぞよろしく願いいたします。(こだま)

—お詫びと訂正—

本紙の11月号9頁のタウンニュースおよび12月号23頁の各種表彰・大会の結果で誤りがありました。お詫びして訂正いたします。

- ▶ 11月号(地区対抗駅伝競走大会)
 - 各区分区間賞一覧 第3区分区間賞)
 - (誤) 金子 凜音(蚕桑)
 - (正) 金子 凜音(蚕桑)
- ▶ 12月号(白鷹町パドミントン大会)
 - 小学生シングルス3部 第1位)
 - (誤) 福原 瑠生
 - (正) 福原 璃生

Ambitious!

夢に向かって、熱くなれ。

卓球と出会い 繋がる人との絆



今回ご紹介するのは、荒砥高校卓球部で部長を務める松野きららさんです。松野さんは、小さい時に地元の卓球スポ少で見る姉と兄の姿から、卓球への興味を抱き、2人を追うように小学生から同競技を始めました。高校でも卓球部に入部、今年から同部の部長を務めています。現在、特に頑張っており組んでいることを聞くと、「サーブの種類を増やすこと」と語り、自身のプレースタイルである前から積極的に攻撃していくために、サーブで相手を崩し前陣からの速攻につなげていけるよう、サーブ練習に取り組んでいることを教えてくれました。現在、部長として活動を支え

ている松野さんですが、チームのことに「部員数は決して多くないですが、何事にも一生懸命取り組む」ことや、「みんな自分の課題を理解し、向き合いながら練習している」と語り、とても良いチームワークで活動していることも教えてくれました。顧問の鈴木先生は、「基本がしっかりしていて、ゲームでは連続失点せず、粘り強く戦っている」、「部長として全体を見て、明るい雰囲気を作り、部員をまとめてくれている」と語ってくださいました。

そんな松野さんに小さい時から卓球を続けてきた今だから思うことを聞くと、「勝負の楽しさはもちろんですが、老若男女問わずできるスポーツで、これまでもさまざまな場面で、卓球を通して出会いがあり、人とのつながりもできた」と、卓球というスポーツの魅力も語ってくれました。最後に今後の目標を尋ねると、「春の高校連、自身の集大成の舞台でこれまでの成果を発揮し、県大会へ出場できるように、この冬しっかりと練習を積んでいきたい」と力強く語ってくれました。

全員仲良く、
一生懸命に活動しています！

所属チームの紹介

荒砥高校 卓球部

- 活動日 平日放課後
- 場所 荒砥高校 体育館
- 部員数 3名
- 顧問 鈴木 安継



Profile

荒砥高校 2年
卓球部 部長

松野 きららさん (十)

ジャーニーズグループの「なにわ男子」にハマっていて、なかでも大橋くんの大ファンです！

アンビシャス ※「Ambitious」とは、『大志を抱け(大きな望みを持って)』という意味です。