

SHIRATAKA PUBLIC RELATIONS

5

May.2023  
No.1291

# 広報しらたか

ワクワクが  
とまらない



## PICK UP

白鷹町議会議員選挙の結果・議員の横顔と抱負

..... P 2 ~ 5

一周年特集ー 森林と共に (インタビュー企画)

..... P 6 ~ 7

書かない窓口システムの運用をはじめました

..... P 18

令和5年度福祉事業のご案内

..... P 20 ~ 21

ーフラワー長井線全線開通 100 周年イベントー  
(10 頁に関連記事)

# 白鷹町議会議員選挙の結果

## 新人1人、元職1人

## 含む12人が当選



▲4月24日、当選された皆さんに当選証書が付与されました

4月23日に行われた白鷹町議会議員選挙では、12議席に対し14人が立候補し、新人1人、元職1人を含む12人が当選されました。

### 町議選の開票結果

| 当落 | 得票数 | 氏名    | 所属等 |
|----|-----|-------|-----|
| 当選 | 883 | 佐々木誠司 | 無元  |
| 当選 | 806 | 今野 正明 | 無現  |
| 当選 | 734 | 関 千鶴子 | 無現  |
| 当選 | 707 | 遠藤 幸一 | 無現  |
| 当選 | 672 | 笹原 俊一 | 公現  |
| 当選 | 604 | 山田 仁  | 無現  |
| 当選 | 597 | 横山 和浩 | 無現  |
| 当選 | 584 | 竹田 雅彦 | 無現  |
| 当選 | 545 | 金田 悟  | 無現  |
| 当選 | 509 | 丸川 雅春 | 無現  |
| 当選 | 478 | 菅原 隆男 | 無現  |
| 当選 | 445 | 衣袋 正人 | 無新  |
| 次点 | 436 | 小口 尚司 | 無現  |
|    | 108 | 梅津 富二 | 無新  |

### 青木彰榮氏 三期目の当選

4月9日に山形県議会議員選挙が行われました。今回の長井・西置賜郡選挙区では、2議席に対し現職2人が立候補し、青木彰榮氏と五十嵐智洋氏が当選されました。青木彰榮氏は3期目の当選となりました。

### 山形県議会議員選挙 長井・西置賜郡 選挙区の結果

#### 令和5年4月23日執行白鷹町議会議員選挙における 選挙公報の遅配について（お詫び）

白鷹町選挙管理委員会で発行し、4月20日に配送業者へ配布を委託した白鷹町議会議員選挙の選挙公報について、投票日を過ぎてから自宅に届いたという事案が発生いたしました。

皆様の投票行動に大変なご迷惑をおかけしましたことを、深くお詫び申し上げます。

今後は、配布方法の見直しなどの再発防止策に取り組むとともに、町ホームページへの掲載や各投票所等への配置など周知方法を工夫し、適切な事務執行に努めてまいります。

白鷹町選挙管理委員会

# 白鷹町議会臨時会

## 議長に菅原隆男氏を選任 副議長は関千鶴子氏

4月23日に行われた選挙で、新議員12名が誕生。5月1日に初議会が招集されました。この議会では議長選挙が行われ、菅原隆男議員が議長に当選されました。副議長の選挙では、関千鶴子議員が当選。その後、二つの常任委員会と一部事務組合議会の議員などの選出が行われました。



▲菅原隆男 新議長



▲5月1日町執行部との記念撮影

### 議会構成

### 一部事務組合の議員

◎は委員長、○は副委員長

【総務厚生常任委員会】

◎菅原 俊一 ○竹田 雅彦

今野 正明 菅原 隆男

山田 仁 横山 和浩

【議会運営委員会】

◎遠藤 幸一 ○菅原 俊一

今野 正明 山田 仁

金田 悟 丸川 雅春

【監査委員】

今野 正明

■置賜広域行政事務組合議会

菅原 隆男 関 千鶴子

山田 仁

■西置賜行政組合議会

菅原 俊一 丸川 雅春

竹田 雅彦

丸川 雅春

【産業建設常任委員会】

◎金田 悟 ○佐々木誠司

遠藤 幸一 関 千鶴子

丸川 雅春 衣袋 正人

【議会広報特別委員会】

◎丸川 雅春 ○佐々木誠司

金田 悟 竹田 雅彦

衣袋 正人

### 4月23日 町議会議員選挙投票者数

| 地区名          | 男     | 女     | 計     |
|--------------|-------|-------|-------|
| 東高玉          | 135   | 127   | 262   |
| 西高玉          | 106   | 109   | 215   |
| 西横田尻         | 128   | 125   | 253   |
| 東横田尻         | 116   | 123   | 239   |
| 山口           | 174   | 149   | 323   |
| 鮎貝（こぶしの家）    | 230   | 272   | 502   |
| 鮎貝（ハーモニープラザ） | 290   | 292   | 582   |
| 高岡           | 60    | 56    | 116   |
| 深山           | 41    | 34    | 75    |
| 黒鴨           | 13    | 11    | 24    |
| 荒砥市街部        | 370   | 367   | 737   |
| 貝生・海生        | 113   | 100   | 213   |
| 菖蒲           | 42    | 37    | 79    |
| 下山・佐野原・大瀬    | 59    | 56    | 115   |
| 十王           | 239   | 246   | 485   |
| 滝野           | 76    | 57    | 133   |
| 萩野           | 108   | 97    | 205   |
| 中山           | 74    | 79    | 153   |
| 針生           | 12    | 7     | 19    |
| 浅立           | 147   | 159   | 306   |
| 広野           | 103   | 81    | 184   |
| 小山沢          | 132   | 137   | 269   |
| 町下           | 146   | 119   | 265   |
| 杉沢           | 34    | 23    | 57    |
| 期日前          | 1,045 | 1,310 | 2,355 |
| 計            | 3,993 | 4,173 | 8,166 |

# 議員の横顔と抱負

(敬称略・右上から五十音順・年齢5月1日現在)

この度はおかげさまで初当選させていただきありがとうございます。ありがとうございました。

皆さまから寄せられたお声とご期待に添えるよう、また、信頼される議員・議会であるように、謙虚に真摯に誠実に精進いたします。

新人ですので、大きなことは申せませんが、しっかりと学びながらコツコツ着実に、現場を直視し、しっかりと耳を傾け、寄り添う町政を目指し粉骨砕身努力する所存です。今後ともご指導のほどよろしくお願ひ申し上げます。



衣袋 正人  
(荒砥乙・59歳)

まちづくりは皆さんが主役です。皆さまから賜りましたご支援に心より御礼と感謝を申し上げます。

コロナ禍による失われた3年。コロナは人命ばかりでなく、私たちの日常、地域の絆までも脅かしました。加えて、急激な人口減少、少子高齢化の進行、頻発化、激甚化する自然災害等対応すべき町の課題は山積しています。

更なる創意工夫と町民一人ひとりを大切にするまちづくりが必要です。文化の香り高い心豊かなまちづくりを皆さんと一緒に進めてまいりたいと思います。今後ともご指導賜りますようお願い申し上げます。



今野 正明  
(十王・69歳)

町民の皆さま方の温かいご支援を賜り、7期目の当選をさせていただき心より感謝申し上げます。

人口減少・少子高齢化、コロナ感染症の影響、異常気象による災害の頻発など多くの課題に直面しています。地域の活性化を図り、子供からお年寄りまで安全で安心して住み続けられる町づくりの実現に向け、全力で取り組んでまいりますので、なお一層のご指導を賜りますようよろしくお願ひ申し上げます。



遠藤 幸一  
(広野・73歳)

皆さまのお力添えによりまして、再び壇上にお送りいただきましたことに、心より深く感謝を申し上げます。

議会は皆さまの代表であるという基本を忘れずに、おごることなく、皆さまのお話をよくお聞きし、「良い」「良くない」をはっきりと言う立場に立って、しっかりとそのお声を形にしていまいります。

何卒、ご指導を賜りますようお願い申し上げます。



佐々木 誠司  
(高玉・57歳)

この度、白鷹町議会議員選挙において、町民各位のご支持をいただき、再び当選することができました。身の引き締まる思いで一杯であります。

今後、幅広い年代のご意見をお聞きし、町民目線で物事を考え町政に反映してまいります。そして、何より農業を核とした産業振興、高齢者にやさしい・若者に希望が持てる町づくりを基本に「輝きつづけるしらたか」を目指し、精一杯頑張りますので、今後とも、よろしくお願ひ申し上げます。



金田 悟  
(高玉・62歳)

この度は、皆さまのあたたかいご支援を賜り、当選をさせていただきました。心より感謝と御礼を申し上げます。

私のテーマは「いちばん近くで、動く、働く。」です。地域住民の皆さまの声をしっかりと受け止め、迅速に動き、働いてまいります。

また、現場第一主義に徹し、「調査無くして発言なし」を心がけ、町民の皆さまと共に諸課題に取り組んでまいります。今後ともなお一層のご指導ご鞭撻をよろしくお願ひ申し上げます。



菅原 俊一  
(畔藤・61歳)

# 新しい白鷹町議会

この度5度目の当選をさせていただきました町民の皆さま方に心からの感謝と御礼を申し上げます。

安心して働ける町づくり、希望を持っていきいきと働ける町づくり、持続可能な農業に取り組む町づくり、子育て世代の負担を少なくし、安心して産み育てられる町づくりに、しっかりと取り組んでまいります。

皆さま方のお一層のご指導を賜りますようお願い申し上げます。



菅原 隆男  
(荒砥乙・76歳)

この度は皆さま方よりあたたかなご支援を賜り、2期目の当選をさせていただきました。心より感謝申し上げます。選挙運動期間中のご声援は何よりの力となりました。特に印象深いのは、Uターンされた子育て世代の女性の方より、「この町は暮らしやすいですね。」といただいた言葉です。今後もうこうした言葉があらゆる年代から少しでも多く聞こえてくるよう、さまざまな提言をすることに努力してまいりますので、さらなるご指導ご鞭撻をよろしくお願い申し上げます。



丸川 雅春  
(横田尻・61歳)

皆さまのあたたかいご支援を賜り、6期目の当選をさせていただきましたことに心より感謝申し上げます。

少子高齢化、人口減少による課題が山積しております。これからの地域のあり方やまちづくりを、女性の視点も取り込みながら皆さまとともに考え取り組んでまいります。議会の権能を高め、町民の皆さまのための議会、心がかよい合うあったかい町政にするために努力してまいります。今後とも、なお一層のご指導をお願い申し上げます。



関 千鶴子  
(鮎貝・65歳)

四たびの議席を与えていただき心から御礼申し上げます。

折しも、コロナ感染症が分類5に移行する時と同じくし、新しい議会が始まりました。

停滞気味であった対話を復活し、「少子化対策」に待ったなしで取り組む決意を新たにいたしましたところがあります。

当町が抱える課題に、皆さまと共に真摯に向き合っております。今後とも、ご指導をいただきますようお願いいたします。



山田 仁  
(荒砥甲・73歳)

今回再選させていただきました竹田雅彦でございます。ご理解、ご支持いただきました皆さまに深く感謝申し上げます。福祉事業で培った、高齢者や障がい者、児童等、社会的に配慮が必要な方がたがたからの視点を大切にし、より一層の思いやりのある、誰にでもあたたかいまちづくりのために、微力ではありますが、これからも尽力してまいります。今後ともご指導ご鞭撻の程、よろしくお願い申し上げます。



竹田 雅彦  
(荒砥乙・57歳)

町民の皆さまのご支援により2期目の当選をさせていただきました。心から感謝を申し上げます。社会の変化が私たちの生活にも広く影響を及ぼしています。その先にある未来を見つめ、町民の皆さまと交流して議論を重ね、率先して学び、より豊かな白鷹町の未来づくりに貢献できるよう一杯取り組みたいと思いますので、さらなるご指導ご鞭撻を賜りますよう、よろしくお願い申し上げます。



横山 和浩  
(鮎貝・51歳)

# 「森林のスペシャリスト」に聞く **もり** 森林と共に 森林・林業の今後

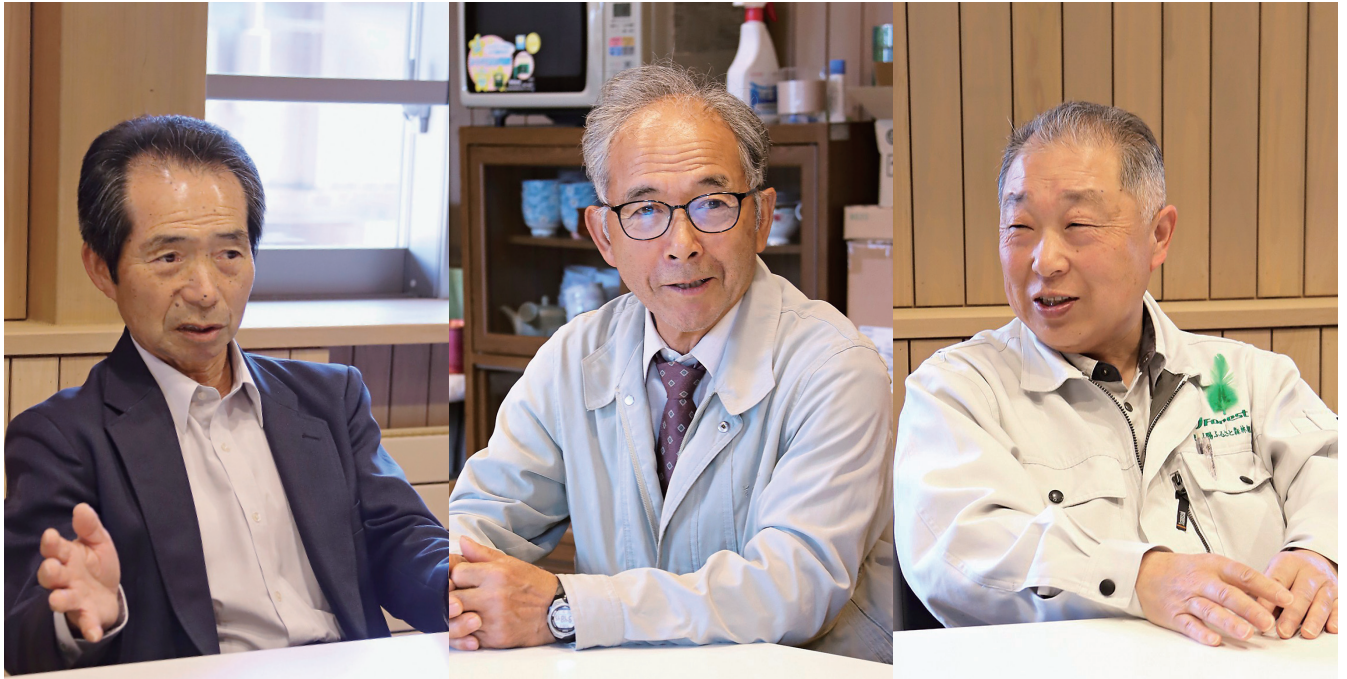

**小林宣浩氏**

**小林松雄氏**

**海老名和好氏**

元白鷹町職員 昭和47年から昭和59年まで当時の農林課林務係に在籍。昭和40年代から50年代にかけて、林業構造の変化に対応するべく、現在の白鷹町林業の基盤となる林道、作業路の整備を多く手掛ける。

昭和45年より家業の松木材において、林業、製材業を営む。伐採、製材等の技術を有する技術者。特に集材技術においては、架線集材技術等の卓越した技術を有する。

昭和56年に当時の白鷹町森林組合に入組、平成11年より森林組合の広域合併により西置賜ふるさと森林組合職員として従事、現在は職員の他、「西置賜ふるさと森林組合」筆頭理事も兼ねる。

## 白鷹町の森林・林業について

### ■昭和40～50年代の「森林と生活」について

雑木は生活用の薪や炭の材料、キノコの原木として重宝され、下草は堆肥用の材料として重要な産物でした。森林は日常の生活に欠かせないものであり、常に手入れが行き届いた状況でした。

### ▼町内の林業・木材産業の状況

町内には、造林、育林、伐採などの林業事業者が20数者おり、町民の多くの方が林業に関わる仕事をしていました。また、林業が盛んであると同時に約20社の製材所があり、多くの製材品が鉄道により首都圏へ出荷されていました。

この年代は、住宅需要の拡大もあり、製材用の丸太価格は、当時の価格で2万5千円／1立方メートル程度（現在…1万6千円／1立方メートル程度）で取引されていました。その他、杉の根っこなどの端材はリンゴ箱や魚箱、細木は杭やハセ木、雪囲いの材料など、木材は余すことなく利用されていました。

町内産材の多くは森林組合の土場で町内外の製材業者や地元工務店により取引されて

おり、木材の地産地消も盛んに行われていました。

### ▼町内の林業について

当時は木材価格も高く杉の植林も盛んでした。造林や育林も地域の人足や学校の親子行事でも行われ、地域住民が林業に関わっていた時代でした。

当時の伐採、林内搬出の作業体系は、チェーンソーによる伐倒、馬や牛による土ソリ搬出が主であり、林道幅も狭いことから搬出は2～4トンのトラックに限られていました。トラック輸送に対応する林道の整備や作業路の開設が盛んに行われたのもこの頃であり、現在も使用されている林道のほとんどが整備されました。その後、昭和50年代半ばからは、林内作業車（トラクタ型集材）も普及、平成に入り林内作業車もキャリア式の作業車となり、作業効率が格段に上がっていききました。



## ■昭和60年代から平成期

### ▼森林と生活について

年号が昭和から平成に変わるころ、生活様式の大規模な変化もあり、森林と人々の関わりが薄くなってきました。一方で自然環境への高まりや水源の涵養、土砂防備機能、地球温暖化対策など森林の公益的機能について注目され始めた時代でもありました。

### ▼町内の林業・木材産業の状況

外国産材の輸入拡大とバブル経済の崩壊による住宅需要の減少、農業の機械化による木材使用の減少もあり、これまで続いてきた木材価格の崩壊が始まりました。木材価格が低迷し林業も生産性が求められ、林地の集約化や高性能林業機械による作業の効率化が進められました。

この頃、町内の林業事業者も高齢化や後継者不足と相まって極端に減少しました。また、町内各地にあった製材所も市場の縮小から業種の変換などにより減少しました。

### 高性能林業機械

## フォワーダ

フォワーダは、玉切りした材を、ダンプトラックに積んで運ぶ専用機。スペシャリストです。

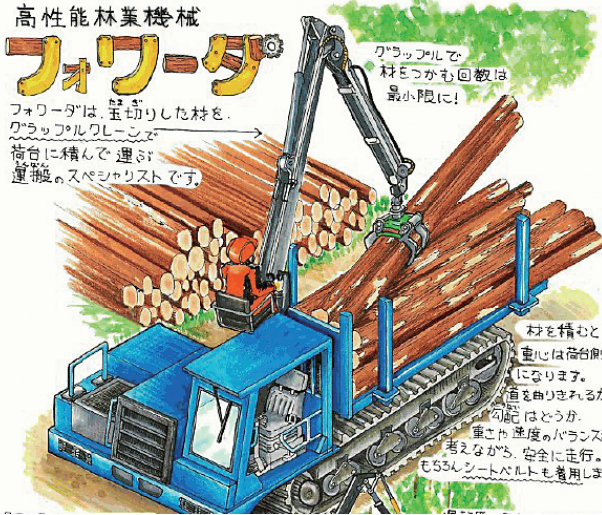

### ▼町内の林業について

平成の後半に入ってきたころから、これまでの植林、下刈り、徐間伐といった「育てる林業」から、利用間伐、主伐が主体の「使う林業」への転換が求められました。しかしながら、市場の縮小による木材価格の低迷により、主伐は進まず町内の林業・木材産業は縮小していく一方でした。

また、作業の効率化により、バックホーをベースにした林業機械やフォワーダという重機が主流の作業体系となったことで、小規模事業者は減少していききました。

## ■平成から令和へ

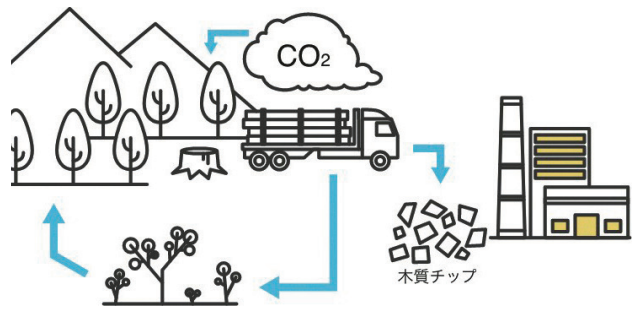

平成25・26年の豪雨災害時に多くの山腹崩壊や土砂崩壊があり、森林の保水機能、土砂防備機能の重要性と森林整備の重要性が再認識されました。林業については、昭和・平成を経て一時的な高騰はあるものの安定しており、市場の要求を適切に把握した販売と木質バイオマスの活用など新たな林業の形ができています。

町内にも、これまで事業を行っていた「西置賜ふるさと森林組合」の他、新たな林業事業者の誕生や木材加工施設の整備など林業の活性化が図られています。

# 森林・林業の今後に期待すること

自分たちの生活において森林・林業の果たす役割は非常に大きいものと認識している。

森林の公益的な機能の維持に向け、しっかり守っていききたい。それらを守るためにも林道などのインフラ整備の充実については、町をはじめとした関係機関と連携してお願いしたいし、林業事業者は、それを活用した森林整備、林業の振興をお願いしたい。

そして、次世代を担う子供たちの育成に向け緑の少年団活動なども継続的にお願いしたい。

(小林宣浩氏)

町民の皆さんが山に関心を持ってもらう事が大事。そして山が手入れされることで太陽の光が入り、下草が生え災害に強い山になる。昔のように森林が循環していくようになってほしい。

今後においては、エネルギーの供給の面からも林業は重要な役割を果たすものとなっていくと思う。そのあたりも含めて、森林の保全が必要になってくる。

(小林松雄氏)

林業事業者としては、木材価格の安定を願っている。また、白鷹町は戦後の拡大造林時、不適地にまで杉が植林された経過がある。今後、適地適木による植林を行い多様な森林づくりを行っていく必要がある。合わせて、林業人材の確保、育成も課題であり、関係者一体となって人材の育成も行っていきたい。

また、子供たちが木に触れあう機会を作るという点でも森林公園は大切である。町でも積極的に森林公園の保全と活用機会を作ってほしい。

(海老名和好氏)

## 鷹山地区拠点施設 「白鷹の杜たかやま」全面オープン

令和3年度から整備を進めてきた鷹山地区拠点施設及び除雪機械格納庫が完成し、4月12日に安全祈願祭並びに竣工記念式典が行われました。

この日は、地元役員や町関係者、設計・施工業者など約40人が出席。安全祈願に続いてテープカットが行われました。また、同施設の愛称も発表され、公募の中から「白鷹の杜 たかやま」に決定されました。

施設は床面積約645平方メートルで、地元産材を使った木造



①新たに竣工した鷹山地区拠点施設 ②事務室にはまきストーブを設置

平屋建て。交流体験ホールや研修室、加工室などを備えています。また、まきボイラーや太陽光パネルの設置など自然エネルギーの活用が特徴の施設となっています。さらに、敷地内には大型の除雪機8台を収容できる格納庫も併設され、大規模災害時の土石流に備えた擁壁の役割も担っています。

今後、同拠点施設を中心とした地域コミュニティのさらなる活性化が期待されます。

## 全国大会出場 の栄光をたたえて 令和5年度白鷹町成績優秀者 激励金の交付

文化・スポーツ活動において優秀な成績を収めた全国大会への出場を果たされた方々に、町より激励金を交付しています。4月に交付させていただきます。今後はますますのご活躍をお祈りいたします。

|   |
|---|
| 上段：氏名（所属）   |
| 下段：大会名  |
| 菅 実莉<br>（白鷹中学校3年）   |
| JOC ジュニアオリンピック<br>カップ<br>第19回都道府県対抗全日本<br>中学生女子ソフトボール<br>大会 |



激励金を受け取る菅実莉さん

## 林業再生・拡大の第一歩として 白鷹町・物林・デロイト・トーマツ 協定締結

町では木材商社の物林（淡中克己社長）、監査法人のデロイト・トーマツグループ（木村研一CEO）と林業再生による地域活性化を目指す三者協定を結びました。

本町ではこれまで、緑の循環システム構築に向け、さまざまな取り組みを行ってきました。本協定は、「林業再生と林業振興による地域活性化を目的とするもの」であり、これらに関する事業や研究等、様々な分野に対して連携

をより一層強くしていくためのものです。

4月11日の締結式では、佐藤町長、淡中社長、デロイト・トーマツ リスクアドバイザーの岩村社長が協定を結び、それぞれの視点で「森林の価値を高め、安定的な仕事を事業として大きくするための第一歩にしたい」と、今後への抱負が述べられました。



▲町ホームページにも掲載しています



## 令和4年度「安全優良職長厚生労働大臣顕彰」 安達茂幸（箕和田）さんが受賞

このほど、優れた技能と経験を持ち、担当する現場や部署で作業の安全を確保して優良な成績を挙げた職長※に、安達茂幸さん（所属事業所・小笠原建設株式会社）が「安全優良職長」として厚生労働大臣から顕彰されました。安達さんは勤続15年での受賞となり、現場では施工を担当しながら、職長として高い安全意識を持ち適切な安全指導を実践してこられました。この度の受賞、誠におめでとうございます。

※「職長」とは、事業場で部下の作業員を直接指揮監督し、作業の安全確保・遂行に責任を持ち、第一線において「安全」を実現する監督者のこと。

顕彰状を掲げる安達さん

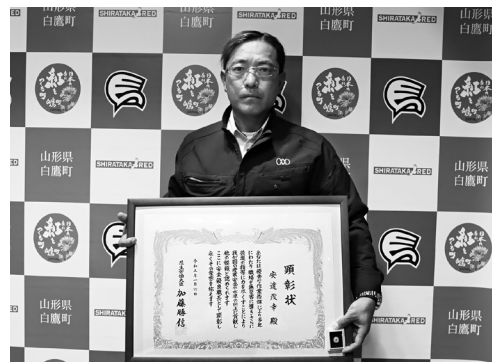

襷を受け、勢いよく飛び出す堀内選手（尾花沢中継所）

## 襷に込める郷土の誇り― 第67回山形県縦断駅伝競走大会

第67回山形県縦断駅伝競走大会が4月27日から29日の3日間で開催され、県内11チームの選手たちが1本の襷に郷土の思いを込め、新緑の山形路 307キロを駆け抜けました。今大会には、白鷹町から4人の選手が長井西置賜チームで出走。今年も白鷹中継所には多くの方が集まり、地元選手に熱い声援を送りました。また、白鷹町役場から堀内郁哉選手（順天堂大卒）が、初日・2日目と出走。距離の長いタフな区間を力走し、チームを勢いづける走りを見せました。

出走者…渡部功将選手（山口）、堀内郁哉選手（荒砥）  
後藤光雅選手（荒砥）、菅陽翔選手（鮎貝）  
メンバー…丸川快斗選手（鮎貝）  
黒澤 叶選手（箕和田）

## 「しらたか天蚕の会」5反目となる天蚕紬の完成 自然な色合いそのままに―

しらたか天蚕の会（須田信一会長）では、5反目となる天蚕紬を完成させ、佐藤町長へ完成報告を行いました。

同会では、天蚕の飼育から繰糸作業、反物に仕立てる織り作業までのすべてを行い、天蚕紬の製作に取り組んでいます。天蚕は屋外で飼育することから天候や害虫の影響を受けやすく、作業は大変難しいものですが、会員の皆さんの努力と長年の経験で、3年がかりで繭を確保しました。反物は町内の小松織物工房（小松寛幸代表）が仕上げ、天蚕糸本来の色や光沢を残した、素晴らしい逸品が完成しました。

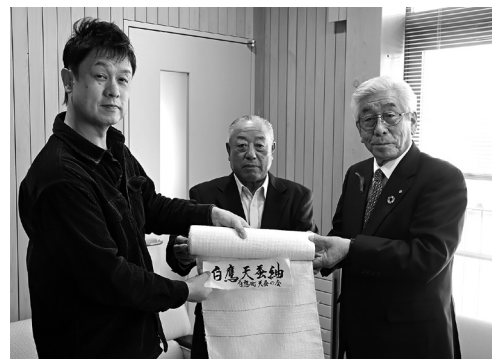

完成した反物 左から小松代表、須田会長、佐藤町長

## 深山和紙の継承にむけ― 新たな協力隊に鈴木麻友さん

5月1日、地域おこし協力隊の委嘱状交付式が町長室で行われ、新たに着任した鈴木麻友さん（山形市出身）に佐藤町長より委嘱状が交付されました。

鈴木さんは、東北芸術工科大学を卒業、在学中に学んだ和紙づくりに興味を持ち、本町の地域おこし協力隊に応募されました。着任後は、深山和紙振興研究センターを拠点とし、深山和紙の継承、保存に向けた活動を行っていきます。鈴木さんは「自宅の障子を和紙にしたい夢がある、そのぐらい大きな和紙を制作できれば」と今後への意気込みを語ってくれました。



佐藤町長より委嘱状の交付を受ける鈴木さん（中央）

# フラワー長井線鉄道 全線開通 100 周年イベント



## 荒砥駅を会場に 100周年イベントを開催！

4月22日に赤湯―荒砥間が開通して100年となり、全線開通100周年をお祝いしようと、荒砥駅周辺にてイベントが開催されました。

イベントでは、マルシェが開催され、キッチンカーや体験ブースなどが設けられ列を作ったほか、荒砥駅半日駅長として、ご当地タレントのミッチーチェンさんが駆けつけ、ステージパフォーマンスを披露、盛り上がりを見せました。また、30周年を祝い作られた歌を当時の中学生が再び披露し、当手を振り返りました。他にも、ミニSL乗車や線路点検用カート試乗が子どもたちの人気を集め、荒砥高校吹奏楽部による演奏、音楽ライブもにぎわいを見せました。

イベントの目玉として、それぞれの車体に沿線4市町で咲く花をあしらったラッピング列車の史上初となる4両連結運行が行われ、同駅を発着する場面では、大勢の家族連れや鉄道ファンがカメラを向けていました。

大勢の人でにぎわいを見せたイベントとなり、フラワー長井線は次の100年に向け走り始めました。

# 白鷹町消防団

## 令和5年度 最高幹部の紹介



団長 佐藤 貴光



副団長 児玉 秀朗



副団長 海老名知之



本部分団長  
梅津 和則

佐藤貴光団長以下、最高幹部の皆さんをご紹介します。  
今年度より各分団、副分団長2名の新体制となります。



第1分団 分団長  
福嶋 貴士



第2分団 分団長  
樋口 慶樹



第3分団 分団長  
竹田 秀一



第4分団 分団長  
吉田 隆二



第5分団 分団長  
藤守 真一



第1分団 副分団長  
原田 昌典



第2分団 副分団長  
中島 宗春



第3分団 副分団長  
川井 竜雄



第4分団 副分団長  
鈴木 悟



第5分団 副分団長  
高橋 純一



第1分団 副分団長  
須貝 弘和



第2分団 副分団長  
横山 聡



第3分団 副分団長  
大木 嘉弘



第4分団 副分団長  
大滝 智和



第5分団 副分団長  
小形 真彦

※消防団員の募集について

・入団の申込は、随時受け付けております。お近くの消防団員か白鷹分署（☎85-5242）へご相談ください。

## ～ 新型コロナワクチン接種情報 ～ 令和5年春夏接種の予約について

広報しらたか4月号でもお知らせしていますが、まだ予約がお済みでない方は予約方法が下記のとおりとなります。接種券を紛失した方は再発行いたしますので、下記フリーダイヤルまでお電話をお願いします。

### ■接種日程（予定）

令和5年5月23日（火）～6月17日（土）および6月24日（土） ※日曜を除く。  
※ワクチン供給や感染状況等で変更になることがあります。

### ■接種対象者について

- 65歳以上の方
  - 12～64歳で基礎疾患を有する方、その他重症化リスクが高いと医師が認める方
  - 医療従事者・福祉施設等従事者
- ※いずれの対象者も初回接種（1回目、2回目）を終了し、前回の接種から3ヶ月以上経過していること

### ■予約方法

- (1) 65歳以上で6回目接種を希望された方（ハガキを出した方）には接種日時の案内を随時発送しております。
- (2) 接種対象者のうち、(1)以外の方で接種を希望する方

⇒ Web（町ホームページまたはQRコードから）での予約

◇接種希望日の4日前まで ※24時間対応

⇒ 電話での予約

◇令和5年5月22日（月）まで フリーダイヤル ☎0120-567-034

予約サイトは

コチラ▶



予約受付時間は月～金 午前9時～午後5時です。

### ワクチン接種についてのお問い合わせ先 健康福祉課健康推進係

☎0120-567-034（フリーダイヤル） または ☎0238-86-0210

【受付時間：月～金（祝日を除く）午前8時30分～午後5時15分】～最新情報は、町ホームページでご確認ください。～

## 令和5年度地域学校協働本部事業 ボランティア募集

白鷹町地域学校協働本部では、町立小中学校がおこなう教育活動にお手伝いいただける方を通年で募集しています。知識や経験は問いません。「できる人が」「できるときに」「できる範囲で」皆さんの特技や技能を子供たちのためにいかしてみませんか？

### ■例えばどんな取り組みがあるの？

- \*学習支援（調理、裁縫、絵画、地域の歴史、スキー、水泳、稲作・畑作学習）
  - \*図書館支援（本の整理、読み聞かせ）\*環境整備支援（雪囲い、グラウンド周辺草刈り、調理室整備）
  - \*交通安全支援 \*部活動支援 \*クラブ活動支援 \*学校行事支援 など
- ※内容の詳細については、中央公民館や各地区コミュニティセンター等に設置のチラシやホームページをご覧ください。

～お気軽にお問い合わせください～

#### ▼地域学校協働活動推進員

白鷹中学校 酒井宏幸 ☎85-5531

鮎貝小学校 村上茂一 ☎85-2030

#### ▼事務局

教育委員会

生涯学習・文化振興係 ☎85-6146



# 有害鳥獣対策の各種支援について



【問い合わせ】 農林課森林整備係 ☎ 85-6125

## ■ 狩猟免許および銃砲所持許可などの取得に係る費用の一部を補助します

鳥獣による農作物被害の減少および人身被害の防止を図るため、新規に狩猟免許および銃砲所持許可などの取得に必要な費用の一部を予算の範囲内で補助します。

●対象者 次のいずれにも該当する方

- ①町内に住所を有する方で令和3年4月1日から令和6年3月31日までの期間に狩猟免許を取得した者
- ②山形県猟友会西おきたま支部

## ■ 農作物被害防止用の電気柵の設置費用の一部を補助します

鳥獣による農作物被害を軽減するため、耕作地などに電気柵を設置するために必要な費用の一部を予算の範囲内で補助します。

●対象者 販売農家または販売農家グループ、自家用農家

※電気柵を農作物収穫前に耕作地などに設置を完了できる方に限る。

白鷹分会（以下「猟友会」という。）に入会し、町内の有害鳥獣捕獲活動に積極的に従事することができる者

●補助率 次に記載する経費の2分の1（上限5万円）

- ①狩猟免許取得に係る経費
  - ②銃砲所持許可に係る経費
  - ③銃砲の所持に係る経費
  - ④狩猟者登録に係る経費
  - ⑤猟友会の入会に係る経費
- ※詳しくは、お問い合わせください。

●補助率 電気柵の設置に係る経費の3分の1（上限10万円）

※自家用農家の場合は、上限が1万円となります。（ただし、3戸以上で連たんする農地に共同で設置する場合は上限10万円となります）

※設置する前の申請が必要となりますので、必ず事前にお問い合わせください。

## ■ 地域ぐるみで行う鳥獣被害防止対策を応援します

地域において有害鳥獣からの被害防止計画をたて、地域ぐるみ（集落）で広域の電気柵を設置する場合、白鷹町鳥獣対策協議会から資機材一式をその地域に貸し出す事業です。

●事業名 「地域ぐるみで行う鳥獣被害対策支援事業」

●事業対象 おおむね町内単位の集落（受益者3戸以上）

●募集地区 1〜2地区

◆申請に必要なもの  
・事業計画書

・実施区域の受益者名簿  
・被害状況の一覧（整理簿、写真等）

・設置箇所図  
◆募集期間 5月16日（火）〜6月19日（月）まで

### ◆注意

1. 集落内での綿密な話し合いを行ってください。その上で、集落のどの箇所に電気柵を設置するか、延長はどの程度になるか、現地を確認しながら検討してください。また、合意形成を図る際に行った会議の議事録等を作成してください。

2. 作付けしている品目や被害状況（被害面積、被害量等）について整理簿等にまとめてください。

3. 電気柵設置及び撤去、下草刈の実施などに関する維持管理規定を作成してください。

※申込みが多数の場合、申請内容を審査の上、実施地区を選定いたします。まずは担当までご相談ください。

## Q 有害鳥獣の捕獲を行うには・・・

有害鳥獣（農地を荒らすイノシシなど）の捕獲を行うためには、一部の例外（タヌキ、ハクビシンなどの小動物）を除き、原則として許可が必要となります。捕獲作業に従事するには、必要な要件があります。



◀詳しくはこちらをご覧ください。  
町ホームページ  
QRコード

**要件を満たすことなく有害鳥獣の捕獲を行うことはできません。ご注意ください。**

## ■ やまがた就職促進奨学金返還支援事業の助成候補者を募集します

山形県における将来の担い手となる若者の県内回帰・定住を促進するため、県と市町村が連携して、奨学金の返還支援事業を実施します。詳しい応募要件や申込方法は県または町ホームページをご覧ください。

### ● 募集対象者

大学院、大学、高等専門学校、短大、専門学校の在学中で、県内企業等へ就業（公務員、医師、看護師等、保育士、介護福祉士、病院薬剤師は対象外）または県内で創業を希望する方

### ● 対象奨学金

日本学生支援機構第一種奨学金、第二種奨学金

### ● 白鷹町居住希望者の募集人数

3名 ※募集人数を上回る応募があった場合には、助成候補者に認定されない場合があります。

### ● 助成金額

2万6千円×令和5年4月以降に奨学金の貸与を受けた月数

(例) 4年制大学を卒業した場合  
2万6千円×48カ月=124万8千円  
を上限に支援します。

※応募書類を提出した市町村以外に居住した場合は、助成額が1/2になります。

### ● 募集期間

5月26日（金）～6月30日（金）

※郵送の場合は必着

【申請先・問い合わせ】  
商工観光課商工振興係  
☎87-0696



県HP



町HP



※返還支援後さらに2年間、県内居住・就業を継続する必要があります。

## ■ 白鷹町正社員化促進事業奨励金について

白鷹町では、優秀な人材の確保・定着を促進するため、町内の中小企業事業主の皆さんが、非正規雇用労働者を正社員に転換した場合に、国のキャリアアップ助成金（正社員化コース）に上乗せして町奨励金を支給します。町奨励金の額は区分に応じて7万5千円から20万円となります。詳細や申請手続きについては、町ホームページをご覧ください。

| 区分     | 1人当たり         |               |
|--------|---------------|---------------|
|        | キャリアアップ助成金（国） | 正社員化促進事業（白鷹町） |
| 有期→正社員 | 中 57万円        | 中 15万円        |
|        |               | 小 20万円        |
| 無期→正社員 | 中 28万5千円      | 中 7万5千円       |
|        |               | 小 10万円        |

※中：中小企業事業主、  
小：小規模事業主

## ■ 移動販売情報の町報等への掲載希望事業者の募集について

白鷹町内において、移動販売を実施する事業者の情報を、広報しらたか等で広報することにより、買い物支援を必要とする町民の利便性向上を図るため、掲載希望事業者を募集いたします。

### ● 募集対象

白鷹町内において、移動販売を行っている事業者

※特定の販売品目のみの販売、車内で調理加工した食品等の販売、特定の住宅または施設のみ訪問して行う販売は対象外となります。

### ● 募集期間

令和5年5月31日（木）まで

### ● その他

募集の詳細については、町ホームページをご覧ください。

【問い合わせ】 商工観光課商工振興係 ☎87-0696

## 使用済みの小型家電と古着を無料回収します

5/27<sup>±</sup>AM  
10時～12時

回収された小型家電は破碎・選別などを経て、鉄・アルミ・金・銀・銅・レアメタルなどに再資源化されます。下記の「回収品目一覧」に「R」があるものはリユース（再利用）する場合がございます。※個人情報がないものに限りです。

古着類は海外で再利用されます。

## ●注意事項

- 個人情報が含まれるものはデータを消去してください。
- 電池、インク、テープ、ディスクなどは外してください。
- スピーカー単体は対象外です。
- 木製部分の多いものは対象外です。
- キーボード、マウス、テンキーは回収しません。(不燃ごみに出してください。)
- 使い捨てカメラやポラロイドカメラは対象外です。
- CRTモニターは有料(1台につき税込3,300円)で回収します。釣銭のいらないようにご用意ください。
- 白物家電の食品残し等はないようにしてください。
- 古着は透明または半透明な袋に入れてお持ちください。
- 箱や紙袋はお持ち帰りいただきます。
- 靴とバッグ、ぬいぐるみは回収しませんのでご了承ください。

- 天候等により急に中止となる場合もございます。
- 1台ずつご案内しますので、係員の指示に従ってください。
- 車から荷物を降ろす作業は各自行ってください。

- 場 所 白鷹町役場 駐車場
- 回収品目 下記のとおり
- 回収方法 直接ご持参ください。

## 【問い合わせ】

美しい郷づくり推進会議・白鷹ごみゼロの日実行委員会  
(事務局：町民課くらし環境係 ☎ 85-6131)



## 回収品目一覧

|                  |  |                                     |
|------------------|--|-------------------------------------|
| <b>通信機械器具</b>    | <b>電子機械器具</b>                                | <b>カー用品</b>                         |
| 電話機 (ダイヤル式除く)    | ラジオ  | カーナビゲーションシステム                       |
| ファクシミリ、複合機       | ビデオテープレコーダー                                  | カーカラーテレビ                            |
| 携帯電話・スマートフォン     | DVD プレーヤー、HDD レコーダー                          | カーDVD、カーステレオ、カーCD・MD                |
| 公衆用 PHS          | BD プレーヤー                                     | カーアンプ、カーチューナー、カーラジオ                 |
| <b>パソコン類</b>     | プロジェクター                                      | VICSユニット                            |
| デスクトップ型パソコン本体    | デジタルオーディオプレーヤー<br>(フラッシュメモリ、HDD)             | ETC車載ユニット                           |
| ノート型パソコン         | テープレコーダー                                     | 鉛バッテリー (車、バイク、農機具等)                 |
| モニター 一体型パソコン     | MD プレーヤー                                     | <b>ゲーム機</b>                         |
| 液晶モニター R         | CD プレーヤー                                     | 据置型ゲーム機                             |
| タブレット            | IC レコーダー                                     | 携帯型ゲーム機                             |
| ワープロ             | チューナー、アンプ<br>(ギター、ベースアンプは不可)                 | ミニ電子ゲーム機                            |
| インクジェットプリンター R   | CD ラジカセ<br>(スピーカー一体型コンポ)                     | ゲーム機用コントローラー                        |
| フォトプリンター         | 電子書籍リーダー、電子辞書                                | カセット型ソフト                            |
| USBメモリ           | <b>カメラ</b>                                   | <b>TV チューナー関連</b>                   |
| メモリーカード          | デジタルカメラ                                      | 地上デジタルチューナー                         |
| ハードディスク          | ビデオカメラ                                       | CS デジタルチューナー                        |
| <b>基盤</b>        | スチールカメラ                                      | BS / CS アンテナ                        |
| ハブ、ルーター等周辺機器     | 一眼レフカメラ R                                    | ケーブルテレビ STB                         |
| <b>その他付属品</b>    | フィルムカメラ R                                    | <b>白物家電</b>                         |
| ケーブル、充電器         |  | 炊飯器、ホットプレート、オーブントースター               |
| アダプター、プラグ、ジャック   |  | 電子レンジ、オープンレンジ (タ<br>ーテーブルは外してください。) |
| <b>古着類 (衣類)</b>  | シャツ、ズボン、子ども服、スーツ、和服、水着 など                    |                                     |
| <b>その他</b>       | カーテン、タオル、ハンカチ、毛布                             |                                     |
| <b>×回収できないもの</b> | 布団、枕、クッション、防寒着、スキーウェア、濡れ・汚れがあるもの、そのまま着られないもの |                                     |

## ■朝日連峰夏山開きについて

●いつ

6月18日(日) 午前11時～

●どこで

朝日連峰鳥原山朝日獄神社前

※往復約6時間、標高差約1000m程度の登山になります。

●持ち物

昼食、飲料水、雨具など

●交通

当日午前5時30分に役場前から古寺案内センターまでのバスが出ますのでご利用ください。

※登山できる服装で参加ください。

※なお、バスの乗車人数に限りがありますので、お早めにお申し込みください。

【問い合わせ】

商工観光課

観光交流係

☎85-6126



## ■6月1日は「人権擁護委員の日」

人権擁護委員は、地域の皆さんから人権相談を受け、問題解決のお手伝いをしたり、法務局の職員と協力して人権侵害による被害者の救済をしたり、地域の皆さんに人権について関心を持ってもらえるような啓発活動を行っています。

●人権特設相談日

6月2日(金)

午前9時から11時30分

白鷹町中央公民館2階

会議室A、会議室B

●相談日

毎週月・金曜日

山形地方法務局米沢支局

☎0238-22-2148

※随時相談を受け付けています。

●町の人権擁護委員

菅 文隆委員(山口)

菊地 洋子委員(鮎貝)

嶋林 淳子委員(荒砥)

鈴木 和夫委員(十王)

向田美和子委員(広野)

中村 裕之委員(畔藤)

【問い合わせ】

町民課くらし環境係

☎85-6131



## 子育て支援住宅入居者を募集します

子育て世帯が安心して生み育てやすい環境作りのために整備した住宅の入居者を募集します。

- 所在地：白鷹町大字鮎貝7341番地
- 募集戸数：1戸（白鷹町外在住者向け）
  - ・平成22年度竣工
- 住宅形式：寝室2部屋＋リビングダイニングキッチン＋浴室
- 家賃
  - ・2子までを扶養する世帯…35,000円
  - ・3子以上を扶養する世帯…30,000円
- 入居資格：次のすべてを満たすこと
  - ①子を持つ夫婦世帯で、お子さんが現在小学校就学前であること（1人以上）
  - ②公営住宅法で定める基準に準じ、世帯の月額所得の合計が313,000円を超えないこと
  - ③自らが居住するために住居を必要としていること
  - ④市町村民税を滞納していないこと
  - ⑤暴力団関係者ではないこと

- 期限付入所：1番下のお子さんが小学校を卒業する年の3月31日まで入居できます。
- 申し込みに必要な書類
  - 入居者全員の所得がわかる書類（源泉徴収票の写しなど）、住民票謄本、入居予定者全員の最新の市町村民税納税証明書をご準備のうえ、建設課管理係までお申し込みください。
- その他：申込者多数の場合は抽選により決定します。
- 募集期間：5月16日(火)～5月31日(水)
  - 午後5時まで ※土日祝日を除く
- 入居者の決定：6月下旬
- 入居可能時期：7月上旬
- 敷金：家賃の3ヶ月分



【申込・問い合わせ】建設課管理係 ☎85-6139



■マイマイガの駆除について

近年、マイマイガの発生報告が寄せられております。マイマイガは4月～6月にふ化し、7月～8月に成虫になるといわれています。幼虫はさまざまな草木の葉や農作物等へ食害をもたらします。大量発生を防ぐため、発見した場合は駆除にご協力ください。

マイマイガの詳細は町ホームページをご覧ください。

【問い合わせ】  
町民課くらし環境係  
☎85-6131



ホームページ  
はコチラ▶



■「困ったら一人で悩まず行政相談」

行政相談委員は地域住民の相談相手として、行政サービスに関する苦情・意見要望、行政の仕組みや手続きに関する問合せなどの相談を受け付け、相談者と関係行政機関等との間に立ち、問題解決が図られるよう働きかける活動をしています。

令和5年4月1日付で総務大臣から当町の行政相談委員に委嘱されました。

※相談は無料・秘密厳守です。お気軽にご相談ください。

●定例相談日 6月7日(水)  
午後2時～4時

●どこで 白鷹町老人福祉センター



《行政相談委員》



大村奈保子さん  
(☎85-2085)



田中恵治さん  
(☎85-4120)

【問い合わせ】

総務省山形行政監視行政相談センター

☎023-632-3113

町民課くらし環境係

☎85-6131

令和4年度版

広報しらたか・議会だよりしらたかの有料製本サービスを行います

広報紙の有料製本を行います。希望される方は、下記によりお申し込みください。

●製本対象

令和4年度に発行した

- ・広報しらたか (No.1278～1289)
- ・議会だよりしらたか (No.154～157)

●料金 1部 500円

●受付期間 6月23日(金)まで

●申込方法 広報紙つづりに住所と氏名を記入し、各地区コミュニティセンター、または企画政策課情報係までお持ちください。その際、備え付けてある受付表に住所と氏名をお書きください。

●製本後のお渡しとお支払い

- ・製本完了後、ご家庭へ郵送します。
- ・同封する「納付書」により町内金融機関(ゆうちょ銀行は除く)、または役場出納窓口で料金をお支払いください。

【問い合わせ】企画政策課情報係 ☎85-6121

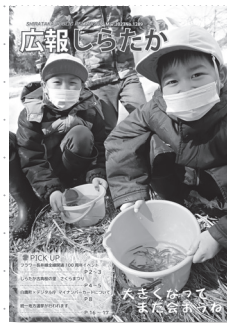

広報しらたか



議会だよりしらたか

——お願い——

- ・「広報しらたか」「議会だよりしらたか」以外の印刷物などは入れないようにしてください。
- ・つづる順番は広報しらたか4月号が一番上になるようにし、3月号の後に、議会だよりしらたかをつづってください。
- ・一部の号が抜けている場合はできる限り補充しますので、不足の号を表紙に明記してください。

～町民課戸籍年金係からのお知らせ～5月16日から

## 「書かない窓口」の運用をはじめました



### 申請書の記載がかんたんになります

「書かない窓口」は住民票などの証明書の申請や、転入、転出といった住民異動の手続きの際に、従来記入している申請書などを「書かない」ようにすることで、手続きがかんたんになるサービスです。

申請書はシステムを使って作成します。

### 「書かない窓口システム」で できること

- ・住所、氏名、生年月日などの本人情報や、申請の内容を職員が聞き取り、システムへ入力することにより、申請書の作成を支援します。同じ内容を繰り返し記入することはありません。
- ・申請者は、申請書の内容を確認し、署名をすればOK。(申請書の作成がかんたんになります。)
- ・手続きに際して、関連する手続きをリストアップ。申請者に分かりやすく、漏れのないご案内ができます。
- ・マイナンバーカードや運転免許証、または「書かない窓口システム」で事前に作成した二次元コード(QRコード)(※1)を窓口で提示していただくことで、名前や住所などの必要事項が印字された申請書が出力され、窓口での記入を簡素化することができます。

(※1) 二次元コード(QRコード)について  
スマートフォンやパソコンなどから専用のWebサイトへアクセスし、画面の指示に従って必要事項を入力することで作成できます。



記載台には、ご自身で操作できるタブレットを設置しております。

### ご利用いただける手続き

#### ▶証明書の発行

住民票、戸籍謄(抄)本、印鑑登録証明、課税証明書など

#### ▶届出関係

住民異動届(転入・転出・転居・世帯主変更)、印鑑登録など

#### 【問い合わせ】

町民課戸籍年金係 ☎85-6129



◀コチラをスマートフォンで読みとり、専用WEBサイトへアクセスできます。  
画面の指示に従って必要事項を入力すると、申請用の二次元コードが作成されます。  
二次元コードを窓口にご掲示ください。

職員が寄り添って  
対応します



# マイナンバーカードについてお知らせ

## マイナンバーカードは受け取りましたか？

申請はしたけど、平日窓口にお越しになれない方はいませんか？  
マイナンバーカードを受け取ってからでないと、マイナポイントは取得できません。  
下記の日程で日曜日に役場窓口を開庁します。来庁の際は事前予約が必要です。

- ・期日：5月28日 6月11日・25日
- ・時間：午前9時～11時30分 午後1時～3時



## マイナンバーカードをお持ちの方へ

マイナポイントの申し込み（受け取り）はお済みですか？  
最大20,000円分のマイナポイントは、令和5年2月末までマイナンバーカードを申請した方全員が対象です。

20,000円分の内訳は下記のとおりです。

- ▶ カードの新規取得：最大5,000円分（20,000円分のチャージまたは購入）
- ▶ 健康保険証利用申し込み：7,500円分
- ▶ 公金受け取り口座登録：7,500円分

マイナポイントは主に次のキャッシュレス決済サービスで使えます

nanaco(ヨークベニマル、セブンイレブン)、WAON(イオン)、WA!CA(薬王堂)  
CoGCa(おーばん)、PayPay、auPay、d払い、dカード、楽天ペイ など  
**注意！** 令和5年2月末までにマイナンバーカードを申請した方が対象です。  
また、ポイントの申込期限は令和5年9月末までです。

※マイナンバーカード受け取り・マイナポイント申込等で窓口にお越しの際は、事前にお電話での予約をお願いいたします。(直接来庁されても予約の方が優先になり、お断りする場合がございます。)  
【予約電話】 ☎ 85-6129

## マイナンバーカードの申請受付をスピカの店内で行います

町民課窓口での申請受付に平日お越しになれない方は、お買い物のついでに、マイナンバーカードの申請をしてみませんか？

- ・期日 5月28日 6月4日・11日
- ・時間 午後2時～4時
- ・申請受付場所 スピカ店内(くつろぎスペース)

～申請の際は次のものをご持参ください～

- ・ **本人確認書類**  
運転免許証など顔写真付きの身分証明書 + 健康保険証  
※顔写真付きのものがない方は、健康保険証・医療受給者証  
年金手帳など2点  
お子様の場合は、健康保険証 + 医療受給者証  
15歳未満のかたの申請は、保護者の本人確認も必要です。
- ・ **通知カード(右記参照)**
- ・ **マイナンバーカード申請書**  
※通知カードの下の部分(右記参照)  
または封書で送付された申請書  
※申請書がない方は、事前に町民課へご連絡をお願いいたします。

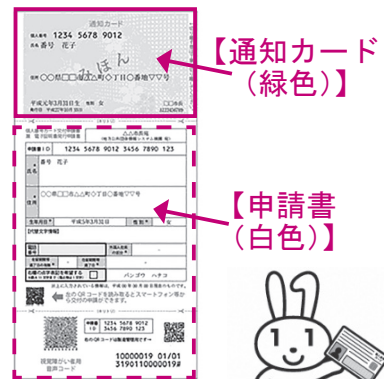

【問い合わせ】町民課戸籍年金係 ☎85-6129

# 令和5年度福祉事業のご案内

## 「高齢者福祉」

- **通所型サービスA**  
「八乙女 げんき塾」  
条件 介護保険に該当しない65歳以上の方で、25項目の基本チェックリストで該当し、介護予防のために利用が必要であると認められた方  
利用 週に1回  
午前10時から午後3時まで
- **利用料** 700円/回
- **場所** 老人福祉センター
- **通所型サービスA**  
「元気パワーアップクラブ」  
体力・運動機能の維持向上を目的に、運動を行う教室です。  
条件 介護保険に該当しない65歳以上の方で、25項目の基本チェックリストで該当し、介護予防のために利用が必要であると認められた方  
利用 週に1回  
午前10時から午後3時まで
- **利用料** 200円/回
- **場所** 須貝接骨院
- **通所型サービスB**  
住民主体の集いの場として百歳体操や趣味活動などを行います。

- **条件** 65歳以上の方で基本チェックリストにおいて該当し、利用が必要と認められた方  
『つどいの場 にじ』
- **利用** 毎週火曜日と金曜日  
午前10時～12時
- **利用料** 200円/回
- **場所** 鮎貝2833-1  
(たんぼぼ)
- 『つどいの場 なないろ』
- **利用** 毎週月曜日と木曜日  
午前10時～12時
- **利用料** 200円/回
- **場所** 荒砥乙327-3
- **通所型サービスC**  
条件 65歳以上の方で、介護保険の要支援認定者か、25項目の基本チェックリストで該当し、リハビリにより短期間で改善が見込まれる方  
利用 原則3か月間で週1回12回まで。リハビリに必要な場合は最大6か月間で週1回24回まで継続できる
- **利用料** 通所400円/回  
訪問500円/回
- **場所** 健康福祉センター
- **元気わくわく教室**  
介護予防を目的に体力筋力向上と、認知症予防にもなる体操を定期的に行う教室です。  
条件 65歳以上の方で日常生活に支援の必要がない方

- **利用** 各地区コミュニティセンターで週1回開催
- **利用料** 200円/回
- **場所** 各地区コミュニティセンター
- **男性限定元気わくわく教室**  
介護予防を目的に体力筋力向上と、認知症予防にもなる体操を定期的に行う教室です。  
条件 65歳以上の方で日常生活に支援の必要がない方
- **利用** 健康福祉センターで月2回開催
- **利用料** 200円/回
- **場所** 健康福祉センター
- **元気ワンダフル教室**  
体力・運動機能の維持向上、交流を目的に、運動を行う教室です。  
条件 65歳以上の方で日常生活に支援の必要がない方
- **利用** 週に1回
- **利用料** 200円/回
- **場所** 新野医院運動コーナー
- **市町村特別給付(おむつ支給事業)**  
在宅で常時失禁状態にある介護の必要な高齢者に対して、紙おむつを支給します。  
条件 65歳以上の方で、要介護1以上の常時失禁状態にある高齢者。ただし、要介護1・2については認知症高齢者の日常生活自立度がⅢa以上の方(入院中は該当しません。)

- **給付** 現物(1カ月あたり介護保険制度の利用者負担割合が1割の方は4000円以内、介護保険制度の利用者負担割合が1割以外の方は2000円以内)
- **地域生活あんしんネットワーク事業**  
ひとり暮らしの高齢者などが、急病や災害などの緊急時にごく簡単な操作で受信センターに通報することのできる緊急通報機器の設置を行います。  
条件 65歳以上の方のみの世帯、またはこれに準ずる方で町民税非課税世帯
- **利用料** 550円/月
- **高齢者世帯等雪下ろし費支給事業**  
自力で雪下ろしができない世帯に対して雪下ろし費用を支給します。  
条件 町民税非課税世帯で65歳以上の方のみの世帯、障がい者のみの世帯など
- **給付** 屋根の雪下ろし1回当たり1万8000円を上限として年度3回以内
- **高齢者世帯等雪はき支援事業**  
自力で除雪ができない世帯に対して除雪支援を行います。  
条件 町民税非課税世帯で65歳以上の方のみの世帯、障がい者のみの世帯など
- **内容** 住居の出入り口から生

- 活道路に出るまでの除雪を行います。
- **認知症初期集中支援推進事業**  
認知症の疑いのある方、認知症の方と家族の方が安心して在宅生活が続けられるよう、認知症ケアの専門職が訪問し支援します。また、認知症などの早期発見・早期治療のために専門医による相談を行います。
- **条件** 40歳以上の方で認知症について相談したい方やその家族
- **おたつしや訪問事業**  
ひとり暮らしの方が安心して生活できるよう支援するためにケアマネジャー、地域包括支援センター職員が訪問します。  
条件 75歳以上のひとり暮らしの方
- **おでかけ見守り事前登録**  
徘徊などで行方不明となったとき、早期に見送ることができるように支援します。
- **認知症高齢者運転免許証自主返納等支援事業**  
65歳以上で認知症により介護認定を受けている方が運転免許証を自主返納した場合、また75歳以上の方で認知症により運転免許証取消処分となった場合、タクシー利用助成券を交付します。
- **家族介護者交流事業**  
介護者の心身のリフレッシュのための交流会や研修会を実施



# 移住・定住 施策

人口減少を抑制するための施策の一つ「移住・定住」に関する令和5年度の事業を紹介します。



## 町外から転入された方へ

### ■しらかが若者移住定住支援交付金

- 対象世帯：条件すべてを満たす世帯
- ①転入時において、夫または妻のどちらかが45歳未満である夫婦世帯または、45歳未満の方と中学生以下のお子さんがいる世帯
- ②令和5年3月1日から令和6年2月29日までの期間に転入した方。ただし町から転出後1年に満たない間に再

転入した方は対象となりません。

- ③会社などの転勤による異動でない世帯
- ④進学による異動でない世帯
- ⑤5年以上定住の意思のある世帯
- ※5年以内に転出した場合の返還規定があります。

| 基本額  | 子育て世帯加算金<br>(中学生以下の子どもがいる世帯)<br>※出産予定を含む |                    |
|------|--|--------------------|
|      | 1～2人                                     | 3人目以降              |
| 10万円 | 10万円                                     | 1人増すごとに<br>5万円ずつ加算 |



## 県外から山形県へ移住された方へ

### ■移住支援金事業

東京23区(在住者または通勤者)から山形県内(または白鷹町内)に移住し、県が設置したマッチングサイトに移住支援金の対象として掲載する企業に就業した方などに対し、最大100万円の移住支援金を支給します。

### ■山形県移住世帯向け食の支援事業

県外から山形県へ移住された方に対し、米・味噌・醤油を提供します。

※県、町の移住相談を経て転入された方が対象

- ①県外から県内の市町村に転入すること
- ②転入前に公的相談窓口などを利用していること
- ③世帯主が会社の転勤や進学による異動でないこと

【お問合せ先】 白鷹町企画政策課コミュニティ推進係 ☎ 85-0830



## 空き家をお持ちの方へ

### ■白鷹町空き家バンク事業

空き家バンクでは、空き家を売りたい方、貸したい方の情報を集約し、利活用したい方へ紹介します。

- 登録に必要な書類
- 登録申込書、身分証、物件情報などの提出書類の詳細は事業主体までお問い合わせください。
- 事業主体：白鷹町空き家対策ネットワーク協議会



## 空き家の管理でお困りの方へ

### ■「空き家管理サービス」

空き家を今すぐ利活用できない方や遠方で管理が行き届かない方のために、管理をサポートします。

| コース     | 料金           |
|---------|--------------|
| お手軽コース  | 月額 5,000円/棟  |
| しっかりコース | 月額 10,000円/棟 |

【事務局】(有)守屋工務店内 ☎ 85-2540



## お住まいをお探しの方へ

### ■空き家利活用支援交付金事業

空き家バンク物件を取得され5年以上定住の意思がある方に交付金を交付します。

※返還規定があります。

【お問合せ先】 白鷹町建設課 都市・住宅係 ☎ 87-6140

子育て加算  
あります

| 契約種類 | 基本額  | 子育て世帯加算金<br>(中学生以下の子どもがいる世帯)<br>※出産予定を含む |                    |
|------|------|--|--------------------|
|      |      | 1～2人                                     | 3人目以降              |
| 売買   | 50万円 | 10万円                                     | 1人増すごとに<br>5万円ずつ加算 |
| 賃貸   | 5万円  |  |                    |

# 空き家の放置は危険です！



近年、人口減少、少子高齢化などを原因として、空き家の数が増加しています。この中には、適正に管理されないことにより、周辺へ悪影響を及ぼす空き家もあります。

適正に管理されていない空き家は、老朽化や雪害による倒壊などで周囲に被害を及ぼすほか、防災、防犯、衛生、景観などさまざまな点において住民の生活環境に深刻な影響を及ぼします。空き家を適正に管理することは所有者等\*の責任です。万が一事故が発生すると、所有者等の責任として損害賠償を問われる可能性があります。

所有者等 \* … 所有者または法定相続人等

## 特定空き家等とは？

- 倒壊等著しく保安上危険となるおそれのある状態
- 著しく衛生上有害となるおそれのある状態
- 適切な管理が行われていないことにより著しく景観を損なっている状態
- その他周辺の生活環境の保全を図るために放置することが不適切である状態

自治体の調査によって「特定空き家等」と判断されたものは、行政指導の対象となります。所有者等には撤去や修繕に関する助言又は指導・勧告・命令がなされ、従わなければ行政代執行を行う場合があります。

■ 勧告が行われた特定空き家等に係る敷地は、固定資産税等の住宅用地特例の対象から除外され、税額が最大6倍になります。

■ 行政代執行の経費はすべて所有者等に請求されます。

## 空き家解体補助事業についてのご案内

### 【補助対象内容】

- 補助対象の建物 ①②のいずれか
  - ① 特定空き等に認定された建物
  - ② 道路や近隣住宅へ倒壊の恐れのある危険空き家等(注)②については、住宅地区改良法に定める「住宅の不良度測定基準」に基づく評点と「隣地等への危険度判定基準」を基に専門家立会いの下、実際の建物外観を調査した上で測定させていただきます。
- 事業実施者
  - ・ 所有者等(所有者または法定相続人等)に限ります。
  - ・ 所有者等が複数の場合は、代表者を選任して実施することができます。 ※権利者の同意必須
- 公共事業による移転等の事業は含みません。
- 対象事業費が500,000円以上のもの
- 所有権以外の権利が設定されている場合は解除するか、解体の承諾または許可を得ているもの

### 【補助金額】

- 補助対象：建物解体費、廃材処分費、運搬料、機械等使用料、燃料費等
- 補助率：1/2 (上限500,000円)
- 町内業者が解体撤去工事を行う場合は100,000円を加算します。

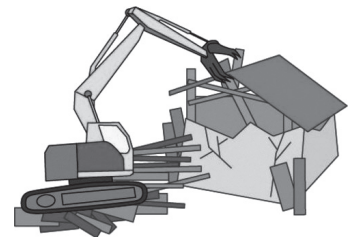

### 【募集期間】

- 5月16日から6月9日まで
- 建設課窓口、町ホームページにある様式を必要書類と合わせて下記までご提出ください。

### 【注意点】

- 様式第1号(事前協議書)の提出は補助金の交付を確約するものではありません。
- 募集期間終了後に現地調査を行い、その結果で補助金の交付を内示いたします。(6月下旬頃を予定)

【問い合わせ】白鷹町空き家相談窓口：建設課 都市・住宅係 ☎ 85-6140

# 白鷹町まちづくり助成事業

—まちづくり事業に助成を希望する

団体を募集します—

白鷹町まちづくり助成事業は、地域や集落、または町民の自主的な団体などのまちづくり団体が、地域の活性化や住み良いまちをつくることを目的とした自主的で計画的な活動などを応援する事業です。

## 助成の対象とする事業

### ①地域づくり事業

コミュニティ施設などの整備、地域特性を活かした施設などの整備、地域の景観形成など

### ②生涯学習事業

講演会、講習会、研修会の開催、芸術文化活動など

### ③歴史・文化事業

歴史文化の保存伝承、郷土史発刊、郷土料理の伝承など

### ④イベント・交流拡大事業

大会、まつり、シンポジウム、都市交流など

### ⑤チャレンジ事業

NPO・ボランティア団体の立ち上げ、特産物の開発など

### ⑥環境保全・地球温暖化対策事業

ごみ減量化や省エネルギーの取り組み、自然エネルギーの研究、ビオトープ整備、水質浄化活動など

### ⑦まちづくり団体直営事業

まちづくり団体の構成員がコミュニ

ティ施設などの維持管理作業などを直接行う際に必要な原材料費などの支給

⑧同窓会事業（詳細はお問い合わせください。）

満39歳以下の学年などの単位で町内にて開催される同窓会

## ▼助成する額

①～⑥、⑨は10万円以上の事業で、事業費の50%以内の額とします。ただし、助成限度額は50万円です。

⑦は原材料費などの80%以内の額で、限度額は10万円とします。なお、

①～⑥、⑨の中に一部⑦の内容が複数しているようなときは、⑦の費用に限り80%の額を助成します。ただし、限度額は50万円です。

## ▼対象とする期間

原則として単年度事業とし、年度末まで完了する事業を対象とします。

## 助成金交付までの流れ

### (1)協議書の提出

実施事業への助成を希望する団体には、事前に協議書を提出いただきます。事業計画書、収支予算書及び事業費の内訳がわかる見積書を提出ください。任意団体の場合は団体の規約またはそ

れに類するものもあわせて提出ください。事業開始まで余裕を持って協議いただくようお願いいたします。

### (2)助成事業の採択

提出いただいた協議書に基づき、役場内に設置する「白鷹町まちづくり助成事業選定委員会」で審査し、事業の採択と助成額を内示します。

### (3)助成金の申請及び交付決定

内示により申請書を提出し、助成金交付の決定後に事業を開始してください。

### (4)実績報告書の提出

事業完了後に実績報告書及び事業成績書、収支精算書を提出いただきます。事業の実施状況がわかる写真を添付してください。なお、事業の実施状況により事業費や事業内容が変わる場合は「事業計画変更承認申請書」を提出いただきますので、ご相談ください。

### (5)助成金の交付

実績報告により助成金の交付額を確定し、助成金を交付します。※事業に必要な場合は、実施期間中の概算払も可能ですので、ご相談ください。



町民の皆さんが主体となり  
実施する事業を  
「まちづくり助成事業」  
で応援します。

令和4年度は、5つの事業に対し、  
その事業費の一部を助成しました。

●鮎貝小学校創立150周年記念誌刊行事業

鮎貝小学校の創立150周年を記念し、学校の歩みをまとめた記念誌を発刊。150年の伝統に誇りを持ち地域における愛校心や郷土愛の醸成が図られた。

- 実施団体 白鷹町立鮎貝小学校創立150周年記念事業実行委員会  
委員長 今間 邦雄
- 認定事業費 1,294,700円
- 助成額 500,000円

●映画「出稼ぎの時代から」がつなぐ白鷹町と宮前区事業

出稼ぎの労働実態を記録した55年前のスライド写真を基に制作された映画の上映会。出稼ぎ先であった川崎市宮前区の住民とのトークショーも行われ、今後の交流の足掛かりとなった。

- 実施団体 白鷹町出稼ぎの記録映画制作委員会  
委員長 菊地 富夫
- 認定事業費 217,988円
- 助成額 105,000円

●羽黒の森周遊コース看板整備事業

歴史や文化に触れ、町内外のより多くの人に散策を楽しんでもらえるよう羽黒の森の周遊コースを周知する看板を整備。

- 実施団体 羽黒の森を守る会  
会長 槌谷 謙滋郎
- 認定事業費 351,460円
- 助成額 175,000円

●鮎貝地区児童神楽舞伝承事業

日本の伝統文化である神楽をこどもたちが体験、習得し伝えていくため地域で神楽舞を披露。

- 実施団体 鮎貝地区児童神楽保存会  
会長 江口 俊雄
- 認定事業費 309,580円
- 助成額 150,000円

●第10回貝生大花火大会

地域住民で企画している貝生大花火大会の第10回大会。コロナ禍により自粛されていた地域活動の再開により地域に活気が戻り、貝生地区のみならず町民が楽しめる事業となった。

- 実施団体 貝生地区青年会 会長 菅原 隆之
- 認定事業費 2,034,462円
- 助成額 500,000円



第10回貝生大花火大会

# 地域防災計画の修正に係るパブリックコメントの募集について

【募集期間】 6月15日（木）まで

【問い合わせ】総務課防災管財係 ☎ 85-6122

## 1. 趣旨

白鷹町地域防災計画は、災害対策基本法に基づき、災害から町民の生命や財産を守るため、各種災害の予防対策、応急対策及び復旧・復興対策について、防災対策上とるべき総合的、基本的事項を定めており、政府の「防災基本計画」および「山形県地域防災計画」の見直し等を踏まえ、町計画に検討を加え、必要に応じて修正することとしております。現時点での計画（案）について、広く町民の皆様からご意見を頂戴し、実効性のある計画とするためパブリックコメントを募集いたします。

## 2. 令和4年度の修正内容

- (1) 災害対策基本法の改正（令和3年5月）を踏まえた修正
- (2) 近年発生した災害への教訓及び「山形県地域防災計画」の見直しを踏まえた修正
- (3) その他の防災に係る諸施策の充実

## 3. 主な修正の概要

### (1) 災害対策基本法の改正を踏まえた修正

| 修正項目           | 地域防災計画修正の概要  |
|----------------|--|
| 個別避難計画作成の努力義務化 | 災害対策基本法の改正において、避難行動要支援者の円滑かつ迅速な避難を図る観点から、市町村による個別避難計画の作成が努力義務化されたことに伴う修正および内容を追記する。                        |
| 避難勧告・避難指示の一本化  | 災害対策基本法の改正により、「避難勧告」と「避難指示（緊急）」を「避難指示」に一本化し、従来の避難勧告の段階から避難指示を発令すること等、避難情報の在り方が見直されたことに伴い、用語の修正のほか、内容を追記する。 |

### (2) 近年発生した災害からの教訓および「山形県地域防災計画」の見直しを踏まえた修正

| 修正項目                                   | 地域防災計画修正の概要   |
|--|---|
| 「自らの命は自らが守る」意識の徹底による防災意識の向上            | 平成30年12月の中央防災会議ワーキンググループにより、<br>・行政主導のハード対策・ソフト対策には限界がある・住民主体の防災対策に転換していく必要があることが示されたことに伴い、内容を追記する。             |
| 居住地域の災害リスクやとるべき行動等の周知、避難に関する情報の意味の理解促進 | 令和元年台風第15号・第19号による災害において、<br>・ハザードマップの認知、活用が不足・警戒レベル4の意味が正しく理解されていない<br>・豪雨時の外出リスクが認識されていないことが課題となったため、内容を追記する。 |
| 5段階の警戒レベルの運用<br>住民の自主的な避難行動の支援         | 平成30年12月の中央防災会議ワーキンググループによる検討結果を踏まえ、令和元年5月に警戒レベルが導入されたことに伴い内容を追記する。   |

### (3) その他の防災に係る諸施策の充実

| 修正項目                        | 地域防災計画修正の概要  |
|-----------------------------|--|
| 訓練・研修の充実による自主防災組織の実践的な防災力強化 | 平成30年の豪雨災害では、避難情報を発令しても実際には多数の住民が避難しなかったことが課題となったため、令和元年度から自主防災組織の実践的な対応力の強化を図ることを目的とした「自主防災組織の実践力向上研修事業」に参加している。<br>上記の対応を踏まえ、自主防災組織の育成強化対策に関する記載を修正する。 |

#### 【閲覧場所】

総務課、各地区コミュニティセンター、町のホームページ

#### 【意見の提出方法】

ご意見は「広報直通便」または、町ホームページに掲載の「ご意見提出様式」に必要事項を記載の上、郵送、FAX、電子メールなどでお寄せください。

[Eメール] soumu@so.town.shirataka.yamagata.jp [FAX] 85-2128

[郵送] 〒992-0892 白鷹町大字荒砥甲833番地 白鷹町役場総務課防災管財係

## ◇ 75歳未満でも、要件を満たすかたは後期高齢者医療制度に加入できます

後期高齢者医療制度は満75歳の誕生日から加入いただける医療保険制度ですが、一定の障がいのあるかたは65歳から加入することができます。

「一定の障がい」は、次のとおりです。

- ①国民年金法等の障害年金の等級・・・1級、2級
- ②身体障害者手帳の等級・・・1級から3級、4級の一部
- ③精神障害者保健福祉手帳・・・1級、2級
- ④療育手帳・・・A

※お手続きの時は、お持ちの健康保険証のほか上記の「一定の障がい」を確認できる書類（身体障害者手帳や年金証書など）をお持ちください。

後期高齢者医療に加入すると、医療機関の窓口で支払う自己負担額が1割負担（所得の状況によっては2割または3割）となるほか、負担いただく保険料も変わります。

75歳未満のかたで後期高齢者医療制度へ加入を希望されるときは、町民課国保医療係にご相談ください。

## ◇ 医療費が高額になると見込まれるときは、「限度額適用認定証」の申請を

「限度額適用認定証」（または「限度額適用・標準負担額減額認定証」）を医療機関の窓口へ提示していただくと、医療機関へのお支払いが自己負担限度額までになります。

「限度額適用認定証」は、申請していただいた月から有効になりますので、お早めにお手続きください。

国民健康保険に加入されているかたで、現在「限度額適用認定証」の交付を受けているかたがお持ちの証の有効期限は「令和5年7月31日」です。

令和5年8月1日以降の「限度額適用認定証」が必要な方は、8月になってから、8月中に申請をお願いします。

### ◆対象となるかた

- ① 70歳未満のかた
- ② 70歳から74歳のかたで、令和5年度の町県民税が非課税の世帯のかた

### ◆申請されるときのもち物

- ・国民健康保険の保険証
- ・世帯主と対象者のマイナンバーのわかるもの

## ◇ 生活習慣病を予防し、毎日を元気に過ごせるように特定健診を受けましょう

生活習慣病（高血圧症、糖尿病、脂質異常症等）は重症化すると脳卒中、心筋梗塞等のリスクがあります。初期は自覚症状がない場合も多いため、早期の発見・予防が重要です。そこで、町の国民健康保険に加入されている40歳以上のかたには、特定健診の受診券をお送りしています。受診券は、お住まいの地区の集団健診の日程に合わせて順次発送しています。受診券が届いたら内容をご確認いただき、積極的に健診を受けてくださるようお願いいたします。

特定健診のお問い合わせは健康福祉課健康推進係（☎ 86-0210）をお願いします。

## 令和5年度の軽自動車税（種別割）の税額（年額）について



### 原動機付自転車、二輪車、小型特殊自動車

| 車種区分                   |                       | 令和5年度<br>税額（年額） |
|------------------------|-----------------------|-----------------|
| 原動機付自転車                | 50 cc以下               | 2,000 円         |
|                        | 50 cc超 90 cc以下        | 2,000 円         |
|                        | 90 cc超 125 cc以下       | 2,400 円         |
|                        | ミニカー                  | 3,700 円         |
| 軽二輪車(125 cc超 250 cc以下) |                       | 3,600 円         |
| 二輪の小型自動車(250cc超)       |                       | 6,000 円         |
| 専ら雪上を走行するもの            |                       | 3,600 円         |
| 小型特殊自動車                | 農耕作業用のもの              | 2,400 円         |
|                        | その他のもの<br>(フォークリフトなど) | 5,900 円         |



### 三輪および四輪以上の軽自動車

| 車種区分 |      |     | 税額（年額）  |          |         |          |
|------|------|-----|---------|----------|---------|----------|
|      |      |     | (1)     | (2)      | (3)     |          |
| 軽自動車 | 三輪   |     | 4,600 円 | 3,100 円  | 3,900 円 |          |
|      | 四輪以上 | 乗用  | 営業用     | 8,200 円  | 5,500 円 | 6,900 円  |
|      |      |     | 自家用     | 12,900 円 | 7,200 円 | 10,800 円 |
|      | 四輪以上 | 貨物用 | 営業用     | 4,500 円  | 3,000 円 | 3,800 円  |
|      |      |     | 自家用     | 6,000 円  | 4,000 円 | 5,000 円  |

(1)最初の新規検査から13年を経過した車両（重課税率「環境にやさしい「グリーン化」を推進するため、環境負荷が他に比べて大きいと考えられる車両に対する税率のこと」適用車。）

※令和5年度は、最初の新規検査年月が平成22年3月31日以前の車両が重課税率の対象

(2)平成27年3月までに最初の新規検査を受けた、重課税率が適用されない車両（電気、天然ガス、メタノール、混合メタノール、ガソリンハイブリッドの車両および被けん引車が適用されない車両）

(3)平成27年4月以降に最初の新規検査を受けた車両

### 〔グリーン化特例（軽課税率）について〕

令和4年度中(令和4年4月1日から令和5年3月31日まで)に最初の新規検査を受けた車両で、次の基準を満たすものについて、令和5年度分に限り軽自動車税（種別割）を軽減する特例措置が適用されます。

#### ●対象車

(ア)電気自動車、燃料電池自動車、天然ガス自動車  
(平成21年度排出ガス10%以上低減または平成30年排出ガス規制適合車)

(イ)乗用：令和2年度燃費基準+30%達成車

貨物：平成27年度燃費基準+35%達成車

(ウ)乗用：令和2年度燃費基準+10%達成車

貨物：平成27年度燃費基準+15%達成車

※(イ)(ウ)については、内燃機関の燃料が揮発油（ガソリン）の軽自動車に限ります。また、いずれも平成17年排出ガス基準75%低減達成または平成30年排出ガス基準50%低減達成車に限ります。

※燃費基準の達成状況は、自動車検査証の備考欄に記載されています。

※令和2年度燃費基準については、平成32年度燃費基準と同様の扱いをします。

| 車種区分 |      |     | 税額（年額）        |               |               |         |
|------|------|-----|---------------|---------------|---------------|---------|
|      |      |     | (ア)           | (イ)           | (ウ)           |         |
|      |      |     | おおむね<br>75%軽減 | おおむね<br>50%軽減 | おおむね<br>25%軽減 |         |
| 軽自動車 | 三輪   |     | 1,000 円       | 2,000 円       | 3,000 円       |         |
|      | 四輪以上 | 乗用  | 営業用           | 1,800 円       | 3,500 円       | 5,200 円 |
|      |      |     | 自家用           | 2,700 円       | 対象外           | 対象外     |
|      | 四輪以上 | 貨物用 | 営業用           | 1,000 円       | 対象外           | 対象外     |
|      |      |     | 自家用           | 1,300 円       | 対象外           | 対象外     |

## 令和5年度の所得証明および課税証明書などの発行開始日

### 【特別徴収の方】 5月15日（月）

給与所得者の方の納税方法で、年税額を12回（6月から翌年5月まで）に分け、会社など（特別徴収義務者）が月々の給与から天引きで徴収し納税していただく方

### 【普通徴収の方】 6月15日（木） ※年金特別徴収の方を含む

①自営業者の方などの納税方法で、年税額を4期（納期限は、6月30日（金）、8月31日（木）、10月31日（火）、12月27日（水））に分けて自分で納税していただく方

②年金特別徴収の方…年金所得者で年金からの天引きで納税していただく方

令和5年度の所得証明書には令和4年中の所得、課税および非課税証明書などには令和4年中の所得に対する課税額が記載されます。

※令和5年1月1日現在、白鷹町に住所のある方で所得の申告がある方に発行できます。

※所得の申告がない場合は別途申告書の提出が必要となります。(税務出納課へ申告書を提出してください。)

## ■ 軽自動車税（種別割）の納期限は5月31日（水）です

### ① 軽自動車税（種別割）の減免

障がいのある方で一定の要件に該当する場合は、申請により軽自動車税（種別割）の減免を受けることができます。要件については、税務出納課町民税係にお問い合わせください。

また、軽自動車税（種別割）の減免は毎年申請が必要です。昨年から引き続き減免を受けられる方も、期間内に再度申請をしてください。申請されない場合は、減免を受けられなくなります。

● **申請期間** 納付書が届いた日～5月31日（水）

※納期限まで

● **申請場所** 税務出納課町民税係

● **申請の際に持参いただくもの**

① 申請者の個人番号がわかるもの、または身体障害者手帳など障がい状態がわかるもの

② 免許証

③ 軽自動車税（種別割）の納付書または納税通知書

※家族が運転する場合は、運転する方の免許証も持ちください。

### ② 軽自動車税（種別割）を口座振替される方

軽自動車税（種別割）を口座振替で納められた方の車検時に必要な納税証明書は6月中旬に発送します。ただし、発送までの間に車検を受けられる方には随時発行します。引き落としの確認時間を短くするため、お手数ですが引き落としの確認ができる預金通帳を記帳してご持参の上、税務出納課町民税係までおいでください。

### ③ 軽自動車税（種別割）を納付書で納付される方へ

納付書の右端が、車検時に必要な「軽自動車（種別割）納税証明書（継続検査用）」になりますので、車検のある方はなくさないように注意してください。

方が一なくされた場合は、税務出納課町民税係で再発行できますので、納付が確認できるもの（領収書など）をご持参の上、おいでください。（町で納付の確認ができるまで、納付された場所が金融機関の場合2～7日程度、コンビニエンスストア・スマホ決済の場合は2～3週間程度かかります。）

※軽自動車の車検のためにすぐに納税証明書が必要な方は、スマホ決済はご利用せずに、納付書裏面に記載の納付場所の窓口で納めてください。

## ● 口座振替加入促進キャンペーン

～期間中の新規申し込みの方に、抽選で粗品を進呈します！～

● **対象税目** ① 町県民税（普通徴収）② 固定資産税・都市計画税

③ 軽自動車税 ④ 国民健康保険税（普通徴収）

※期間中、契約者1人につき1回限りです。例えば、同一名義で5月に固定資産税、6月に町県民税を申し込まれた場合は1口とカウントします。

【次の場合は対象外となります】

法人および団体／滞納がある方／振替口座の変更のみの場合／登録済みの口座を解約し、再度申し込まれた場合／申し込まれた町税がすでに口座振替登録されていた場合／申し込まれた町税が課税されていない場合（または課税の見込みがない場合）／給料や年金から天引きされているものなど

● **申込方法** 振替する口座がある金融機関で直接手続きを行ってください。なお、申込用紙は各金融機関にあります。

● **持ち物** 通帳など口座番号がわかるもの／印鑑（通帳の届出印）／納税通知書など通知番号がわかるもの

● **申込期間** 令和5年9月29日（金）まで

・粗品について、申し込み多数の場合は抽選となります。  
・抽選は10月中旬の予定ですが、当選の発表は発送をもって代えさせていただきます。（10月下旬発送予定）

口座振替にすると…

- ・納め忘れがなくて安心！
- ・窓口に行く手間が省けるので忙しい方に便利！

利用できる金融機関

- ・山形銀行
- ・きらやか銀行
- ・山形中央信用組合
- ・山形おきたま農協
- ・荘内銀行
- ・東北労働金庫
- ・ゆうちょ銀行

【問い合わせ】税務出納課収納係 ☎ 85-6106

季節を感じることができる源内邸に、ぜひお越しください！

春

の日差しが強くなり、だんだんと暖かい季節になってきました。

3月12日に開催しました白鷹ワイン会にはたくさんの方々に来ていただきましてありがとうございました。横澤シエフによるワインの楽しみ方や、お料理とのマリアージュなど、とても楽しい時間をみなさんと一緒に過ごさせていただきました。



(▲シモクレン)

NIPPONIA 白鷹 源内邸の庭園には春の訪れを告げる草花がたくさん生息しています。その中でも一番大きい植物が「シモクレン」です。およそ10メートルほどの木が庭園に伸びています。このシモクレンは春のうら

庭園に咲く花々

(▼桜)



らかな陽気を感じる4月上旬から中旬にかけて外側が濃い赤紫色で中が白色の花が咲きます。その他にも桜（啓翁桜・ソメイヨシノ・しだれ桜など）やレンギョウ、梅の花、杏子、スイセンなど春になると庭園には綺麗な花たちが咲きます。

源内邸には、その他にもたくさんの草花があり、春・夏・秋と季節ごとに感じられる風景がとても綺麗で、宿泊のお客様には、また違う季節にもお越しいただきたいです。

町報川柳 — 英・重 —

お題が重複してしまったことお詫び申し上げます。大変申し訳ございませんでした。  
※お題「英」・「重」をご応募いただきましたので、併せて掲載いたします。

| 英                      |           | 重                |           |
|------------------------|-----------|------------------|-----------|
| ベールルス超えた大谷英雄視          | 坂戸市 安達 功  | 重ね来ていまだ届かぬ金字塔    | 高玉 橋本つね子  |
| 英語の苦手な私お世話になり今新聞見て思い出し | 山口 渡部喜美子  | 路の臺重なる枯葉持ち上げる    | 荒砥乙 木口 とよ |
| 英語無理日本人だものそれでよし        | 十王 松野いせ子  | カリリーも気にせず食べる成長期  | 高玉 高橋 朝子  |
| 英サマと呼んでくれてたバーのママ       | 鮎貝 植木 英夫  | 歳重ねあの時事が走馬灯      | 箕和田 土屋 平敏 |
| 今の世は英語が多く大変だ           | 佐野原 竹田 正子 | あの方も旅立ち過ぎて今想う    | 箕和田 土屋 敏子 |
| 英雄を気取った孫の得意顔           | 浅立 梅津美千子  | 回廊に父のおもかげ八重桜     | 浦安市 鷹山 悠介 |
| おだてられ英雄気どり啖呵切る         | 荒砥乙 保科 努  | 東西を見事重要荒砥橋       | 滝野 小関 俊英  |
| 英国は何処さあるかと孫が聞く         | 高岡 安部 健一  | 笑いころげ友と二人よろける足重い | 広野 新野智耶子  |
| ウクとロシ負けるは勝で英雄となる       | 畔藤 安達 次男  | 尻重く口は軽くて妻使う      | 山口 石川與次衛門 |
| 断固たる英断示せ日本丸            | 十王 守谷 勝助  |                  |           |
| 英知あるセンセ人民のため腰上げよ       | 菖蒲 小関 弘   |                  |           |

次回「教」五月二十五日まで／「伝」六月二十三日まで（※作品には、ふりがなを振ってください。）  
白鷹町大字荒砥甲八三三番地 白鷹町役場企画政策課情報係 宛

給食に思いを込めて——

## ちょうりじょうゆうびん

### 5月の予定献立表

—おらほの食材—

米・小松菜・小松菜の花・きゅうり・ミニトマト・にら・アスパラガス・わらび・たけのこ・うるい・打ち豆・納豆・みそなど

| 日  | 曜日 | 料理名  |
|----|----|--|
| 1  | 月  | ごはん、牛乳、鶏肉のレモン漬け、切り昆布煮、もやしと豆麩のみそ汁                     |
| 2  | 火  | 子供の日献立：ポークカレー、牛乳、お豆腐と野菜のナゲット、白鷹産きゅうりまるかじり、かしわ餅       |
| 8  | 月  | ごはん、牛乳、鶏肉のごまだれかけ、ツナとほうれん草のサラダ、わかめのみそ汁、お魚ふりかけ（中学のみ）   |
| 9  | 火  | ごはん、牛乳、マーボー豆腐、うるいのごま味噌和え、ワタナスープ                      |
| 10 | 水  | 食パン、牛乳、チーズインハンバーグ、カミカミサラダ、コーン入り野菜スープ、ブルーベリージャム（中学のみ） |
| 11 | 木  | ごはん、牛乳、彩り野菜とキャベツのミンチカツ、五目豆、緑黄色野菜のみそ汁                 |
| 12 | 金  | ごはん、牛乳、さばごま味噌焼き、キャベツのそぼろ炒め、厚揚げのみそ汁                   |
| 15 | 月  | ごはん、ハムチーズフライ、マカロニサラダ、緑黄色野菜のみそ汁                       |
| 16 | 火  | そぼろどんぶり、牛乳、おかひじきの辛し和え、わらび汁、アセロラゼリー（中学のみ）             |
| 17 | 水  | コッペパン、牛乳、ミートソース、茎たちと春野菜のサラダ、コンソメスープ                  |
| 18 | 木  | ごはん、牛乳、ひじき入り厚焼き玉子、春雨サラダ、具汁、白鷹産大豆の納豆                  |
| 19 | 金  | ごはん、牛乳、あじ松菜開きフライ、厚揚げのみそ煮、打ち豆ともやしのみそ汁、ミニトマト           |
| 22 | 月  | ごはん、牛乳、チキンメンチカツ、切り干し大根煮、じゃがいもと玉葱のみそ汁                 |

新緑の季節を迎え農作物もぐんぐん成長し、学校給食で使用する白鷹町産の農作物の種類も多くなります。

5月はアスパラガスや小松菜の花、にら、ミニトマト、うるい、きゅうりなど、町内産の新鮮な野菜や、わらびやたけのこといった山の幸を献立に取り入れています。きゅうりは、採れたてのみずみずしさを存分に味わえるように、味噌をつけてそのまま食べる「白鷹産きゅうり丸かじり」として提供します。

旬の野菜は新鮮でおいしいだけでなく、栄養価も高いことが特徴です。様々な食材から白鷹の春を感じ、ふるさとの良さを知ってほしいと思います。

|    |   |   |
|----|---|---|
| 23 | 火 | 麺の日：ラーメン、牛乳、多彩パオズ、小松菜のナムル                   |
| 24 | 水 | 食パン、牛乳、白身魚フライ、チーズインサラダ、カレースープ               |
| 25 | 木 | ごはん、牛乳、あんかけオムレツ、スパゲティサラダ、たけのこのすまし汁          |
| 26 | 金 | ごはん、牛乳、和風ハンバーグ、じゃが芋のチーズ煮、キャベツのみそ汁           |
| 29 | 月 | ごはん、牛乳、鶏と根菜の平つくね、炒めビーフン、にらと豆腐のみそ汁、チーズ（中学のみ） |
| 30 | 火 | ごはん、牛乳、ハヤシライス、のりマヨサラダ、フルーツポンチ               |
| 31 | 水 | 山形県産米粉コッペパン、牛乳、たれかけカツオカツ、アスパラ入りサラダ、ミネストローネ  |

※この他、毎日牛乳が1本付きます。

※材料の都合により、献立を変更する場合があります。

※児童・生徒のご家庭には事前に配布しています。また、町のHPにも掲載していますのでそちらもあわせてご覧ください。

※材料調整や手配の都合上、この時期の掲載となります。

ご了承ください。



## あゆみしる

白鷹町歴史民俗資料館

物 つ む ん な で  
語 む ぐ 語

白鷹町大字十王  
2558 番地 1  
☎ 88-7160  
開館日：金・土・日  
時間：9時～17時

## 全線開通100周年記念「フラワー長井線と白鷹町」

### ミニ企画 我が家の絨展 開催中！



フラワー長井線の企画展示と同時に織物の小展示を行っています。3月の町報で絨の織物をお貸しいただける方を募ったところ、15点の織物をお借りすることができました。

ご協力いただいた皆さまに感謝申し上げます。

着物には、母親が自分用に織ってお子さんの入学式などに着ていたことや、仕事で小学生に地元の伝統工芸品を伝えようと着物を用いたこと、農閑期には染物屋で働いたことなど、白鷹絨の産地ならではのお話や、じんわりと心が温かくなるようなエピソードがありました。思い出と一緒に絨織物のすばらしさをご覧ください。



期 間：令和5年4月15日（土）～6月11日（日）



# 図書館に行こう!

◎白鷹町立図書館 ☎ 87-0217  
 ◎開館時間：午前9時～午後7時  
 ◎休館日：毎月第2・第4木曜日  
 6月は8日・22日

## 《おすすめ図書》



『パンダ銭湯』 tupera tupera/ さく (絵本館)

今明かされる知られざるパンダの秘密……。2013年初版で2022年で55刷。マスコミでも話題になった遊び心満載の絵本。お薦め理由その1は発想のユニークさ。日常生活の常識にとられない世界に触れるのは実に楽しい。その2は絵と文章(言葉)のおもしろさ。読むたびに新しい発見があったり笑えたり……。笑いは脳のリフレッシュです。その3は親子や爺(じい)婆(ばば)と孫で楽しく読める本。絵本は子どもと大人のコミュニケーションツール。2歳の孫が「これ僕の!」と言って大好きな本です。  
 (白鷹町社会教育委員 梅津 晶一)

《郷土の出版物》 『子獅子舞の歩み』 荒砥地区子獅子誕生30周年記念事業実行委員会 / 発行

## 《イベント》

- ★絵本が好きな皆さま
- ★どんな絵本を選んだらいいのかわからない皆さま
- ★読み聞かせのヒントを知りたい皆さま
- ★心リフレッシュしたい皆さま どうぞお越しください。

### よみきかせ講座：「絵本」を心の友に!

- ◆日 時：6月11日(日)  
午前10時～11時30分
- ◆会 場：白鷹町中央公民館  
大会議室
- ◆講 師：絵本キュレーター  
金子 聡子氏
- ◆申込み：6月9日(金)まで  
町立図書館に



### 「やまがた木育プログラム体験学習会」 親子でつくろう! スギのストラップ

～森林パワーを秘めた

世界で一つだけのストラップだよ!～

- ◆日 時：6月24日(土)  
午前10時～11時30分
- ◆会 場：白鷹町中央公民館 大会議室
- ◆主 催：山形県環境エネルギー部みどり自然課  
白鷹町立図書館
- ◆講 師：木育人材養成講座スキルアップ受講者
- ◆対 象：幼児・小学生とその保護者  
先着10組  
(高学年は子どもだけの参加も可)
- ◆参加費：無料
- ◆申込み：町立図書館に



## おはなしの会

〈日時〉6月3日(土)午前10時～10時30分  
 〈場所〉中央公民館 ミーティングコーナー

## English おはなしの会

〈日時〉6月16日(金)午後6時～6時40分  
 〈場所〉中央公民館 ミーティングコーナー

## 《新着図書》 (掲載しているのは新着図書の一部です。)

| 新着図書       | 著 者   | 新着図書                          | 著 者          |
|------------|-------|-------------------------------|--------------|
| 街とその不確かな壁  | 村上 春樹 | 小さいエネルギーで暮らすコツ                | 農山漁村文化協会 / 編 |
| 月と散文       | 又吉 直樹 | 着ものリメイクのふだん着                  | 藤岡 幸子        |
| おもいでがまっている | 清志 まれ | 難民の?がわかる本 (児童書)               | 木下 理仁        |
| ユーチューバー    | 村上 龍  | げんきだしていこう!のおまじない (絵本)         | 西平あかね        |
| はるか、プレーメン  | 重松 清  | なんてくさいんだ!<br>～ロンドンを救ったジョセフの物語 | コリーン・ペフ      |



第2次白鷹町健康増進計画 **元気ニコニコしらたか21****GENKINIKONIKOSHIRATAKA 21**

【問い合わせ】健康福祉課健康推進係 ☎ 86-0210

**町の同日検診（6/6～）や白鷹町立病院の人間ドックを受けましょう**

町民の方には同日検診と人間ドックの費用助成を行っています。

**■同日検診**

昨年、特定健診やがん検診を受けた方には問診票をお送りします。

注）国民健康保険以外の方で特定健診（40～74歳）を受ける方は健康福祉課健康推進係へお申し込みください。（☎ 86-0210）

■人間ドック：町立病院へお申し込みください。（☎ 85-2155）

**がん検診を受けましょう**

同日検診、人間ドックで各がん検診も一緒に受けられます。がん検診を受け、適切に精密検査や治療を受けることによってがんによる死亡を減らすことができます。

| 種別      | 対象    | 内容              | 頻度    |
|---------|-------|-----------------|-------|
| 胃がん検診   | 40歳以上 | 胃部エックス線検査       | 年1回   |
| 大腸がん検診  | 40歳以上 | 2日分便潜血検査        | 年1回   |
| 肺がん検診   | 40歳以上 | 胸部エックス線検査       | 年1回   |
| 前立腺がん検診 | 40歳以上 | 血液検査            | 年1回   |
| 乳がん検診   | 40歳以上 | 乳房エックス線検査       | 2年に1回 |
| 子宮頸がん検診 | 20歳以上 | 視診、子宮頸部の細胞診及び内診 | 2年に1回 |

**結果が来たら、内容を確認し、生活習慣を見直す機会にしましょう**

専門スタッフ（保健師、管理栄養士等）が生活習慣を見直すサポートをします。どんな小さなことでもご相談ください。

**精密検査が必要な方は、早めに受けましょう****●「ペアレント・トレーニング」開催のお知らせ**

1歳6ヶ月程度から小学生のお子さんをもつ保護者の方を対象に、お子さんへの接し方を学び、お子さんのよりよい発達や行動につながる学習会を開催します。7回1コースです。

|     | 日時                 | 内容                  |
|-----|--------------------|---------------------|
| 第1回 | 6月13日（火）           | 公認心理師の先生とお話、1人30分面談 |
| 第2回 | 6月27日（火）午後2時30分～4時 | こどもの行動を3つに分ける       |
| 第3回 | 7月12日（水）午後2時30分～4時 | こどもの行動に肯定的な注目を与える   |
| 第4回 | 7月25日（火）午後2時30分～4時 | こどもの行動の否定的な注目を取り去る① |
| 第5回 | 8月8日（火）午後2時30分～4時  | こどもの行動の否定的な注目を取り去る② |
| 第6回 | 8月22日（火）午後2時30分～4時 | 効果的な指示の出し方          |
| 第7回 | 9月5日（火）午後2時30分～4時  | まとめ                 |

●講師 公認心理師 齊藤 順子さん

●場所 白鷹町健康福祉センター

●申込み・問い合わせ 子育て世代包括支援センター（健康福祉課健康推進係）☎86-0210

**●不育・不妊治療費助成のお知らせ**

不育・不妊治療を受けているご夫婦を支援するため、不育・不妊治療にかかる検査や治療にかかった費用を助成します。（保険適用・適用外を問いません。）

●助成額：1年度あたり25万円まで

●手続き：申請書、受診等証明書、治療したことがわかる領収書、県の助成がある場合は助成決定通知書などを持参のうえ、健康福祉課健康推進係で申請します。

※申請書、受診等証明書の様式は健康福祉課にあります。町ホームページからダウンロードできます。

●申込み・問い合わせ 子育て世代包括支援センター（健康福祉課健康推進係）☎86-0210

# ～地域みんなで高齢者や介護する家族を支え、 高齢者虐待を防ぎましょう～



○こんな悩みや心配はありませんか？

【高齢者のかた】

- ▶身の回りの事がうまくできずに家族に怒られる。
- ▶自分のお金を子どもが勝手に使う。
- ▶身の回りの世話をだれもしてくれない。

【介護をしているかた】

- ▶頑張って介護をしているのに、うまくいかなくてイライラする。
- ▶介護のため、自分の時間が持てず、疲れがたまっている。
- ▶病状が悪化し、介護を行うのが難しくなった。

【地域のかた】

- ▶近所から怒鳴り声やうめき声が聞こえる。(急に聞こえなくなった。)
- ▶近所の高齢者や家族(養護者)の様子が最近おかしい。

～「高齢者虐待」の発見の手がかりとなる「虐待の危険サイン」を見逃さないようにしましょう～

○高齢者虐待を防止するために、地域や家庭でちょっと考えてみましょう

高齢者虐待はどここの家庭にも、だれにでも起こりうる身近な問題です。私たち一人ひとりが高齢者虐待に対する認識を深め、普段の生活の中で気がついたことや、できることから行動することで、高齢者虐待の防止につながります。重大な危険が生じていない場合でも、「虐待かもしれない」と思ったら、早めにご相談ください。守秘義務により、相談者や内容が漏れることはありません。

◎日常的な声掛けや見守りを！

高齢者とその家族が孤立しないように、地域であたたく見守り、地域全体で支えましょう。

◎積極的にサービスや制度、相談機関を活用しましょう！

地域包括支援センターでは、認知症の症状がある高齢者の介護、健康面や経済的な問題、その他暮らしに関する心配ごとの相談を行っています。相談の内容に応じて、各介護サービスやその他制度をご案内させていただきます。

【高齢者虐待相談窓口】健康福祉課地域包括支援センター係 ☎ 86-0112

## あんぜん×あんしん

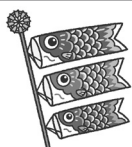

5月

「自転車利用者に対する指導啓発強化月間」

### ※自転車安全運転利用5則

- ①車道が原則、左側を通行  
歩道は例外、歩行者を優先
- ②交差点では信号と一時停止を守って、安全確認
- ③夜間はライト点灯
- ④飲酒運転は禁止
- ⑤ヘルメットを着用



▲自転車に関する詳しい内容はコチラから (山形県警 HP)



普通自転車歩道通行可を示す道路標識

●すべての自転車利用者はヘルメットを着用しましょう。

●歩道利用について

- ・普通自転車の歩道通行可の標識がある場合は歩道を通行することができます。
- ・13歳未満と70歳以上の方はすべての歩道を通行することができますので、安全のために歩道を通行しましょう。

●つぎの行為は禁止となっています。

- ・傘差し運転、携帯等を使用しながらの運転はできません。
- ・両耳にヘッドホン等を使用して音楽等を聴きながらの運転はできません。

～事故のない安全な自転車利用をお願いいたします。～

### まちのおまわりさん を紹介します！

お2人が新たに着任されました。  
どうぞよろしくお願いいたします。

白鷹西駐在所  
長岡 雄貴 巡查部長



白鷹東駐在所  
山上 健斗 巡查長



## [ 中央公民館展示案内 ]

1階町民ラウンジで  
展示しています。

### 《書道コーナー》

【期間】4月1日から5月31日まで

奥山 玉舟 さん (荒砥)

紺野 華穂 さん (萩野)

堀内 華芳 さん (荒砥)

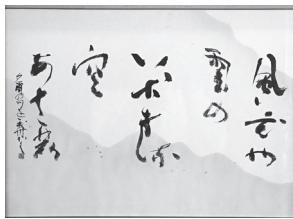

書・奥山 玉舟

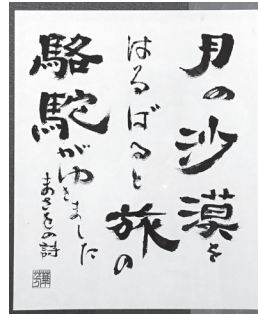

書・堀内 華芳

6月

デマンドタクシー  
運行・予約受付カレンダー



| 日 | 月 | 火 | 水 | 木 | 金 | 土  |
|---|---|---|---|---|---|----|
|   |   |   |   | ① | ② | 3  |
| ④ | ⑤ | ⑥ | ⑦ | ⑧ | ⑨ | 10 |
| ⑪ | ⑫ | ⑬ | ⑭ | ⑮ | ⑯ | 17 |
| ⑱ | ⑲ | ⑳ | ㉑ | ㉒ | ㉓ | 24 |
| ㉕ | ㉖ | ㉗ | ㉘ | ㉙ | ㉚ |    |

●予約受付日 日曜～金曜日 (丸印の日)

※利用の際は、前日までご予約ください。ただし、当日午後1時以降の便を利用する場合は、当日午前9～11時まで予約すれば利用可能です。

●受付時間 午前9時～午後5時

デマンドタクシー予約センター ☎ 85-0365

## 4月の「町長交際費」と「町長の主な動静」

問 総務課総務係 ☎85-6120

### ●町長交際費

| 支出日   | 区分 | 支出額    | 内 容         |
|-------|----|--------|-------------|
| 4月17日 | 献酒 | 3,360円 | ヤナ安全・豊漁祈願祭  |
| 4月25日 | 献酒 | 3,360円 | 熊野神社交通安全祈願祭 |

| 支出日   | 区分 | 支出額     | 内 容     |
|-------|----|---------|---------|
| 4月28日 | 香典 | 5,000円  | 職員親族弔慰金 |
|       | 計  | 11,720円 |         |

### ●主な動静

| 月 日   | 行 事 名                      |
|-------|----------------------------|
| 4月1日  | 白鷹町パークゴルフ協会通常総会            |
|       | 白鷹町職員辞令交付式                 |
|       | 佐藤貴光消防団長辞令交付               |
| 4月1日  | 地域おこし協力隊委嘱状交付式             |
|       | 教育委員辞令交付                   |
|       | 白鷹町教職員辞令交付式                |
| 4月4日  | 消防職員辞令交付式                  |
|       | 県庁挨拶廻り                     |
| 4月6日  | 児童発達支援センターにこっと竣工式          |
|       | ヤナ安全・豊漁祈願祭                 |
| 4月7日  | 交通安全祈願祭 (東根支部)             |
|       | 置賜さくら回廊花咲けイベントオープニングセレモニー  |
| 4月8日  | 荒砥高等学校入学式                  |
| 4月10日 | 新入学児童 (園児) の交通事故防止強化旬間立哨活動 |
| 4月11日 | 区長・副区長・町内長会                |
|       | 林業再生による地域活性化連携協定締結式        |

| 月 日   | 行 事 名                                |
|-------|--------------------------------------|
| 4月12日 | 鷹山地区拠点施設及び除雪機械格納庫竣工式                 |
|       | 民生委員児童委員協議会総会                        |
| 4月13日 | 白鷹・朝日・大江広域観光推進協議会監査                  |
| 4月14日 | 白鷹町商工会青年部通常総会                        |
| 4月16日 | 第6師団創隊61周年・神町駐屯地創設67周年記念行事           |
| 4月20日 | 白鷹町身体障害者福祉協会総会                       |
| 4月21日 | 白鷹町商工会工業部会通常総会                       |
| 4月22日 | フラワー長井線鉄道全線開通100周年記念イベント<br>丈六地藏尊大祭礼 |
| 4月24日 | 白鷹町議会議員選挙当選証書付与式                     |
| 4月25日 | 婚活サポート委員会総会                          |
| 4月26日 | 健康づくり推進員協議会総会                        |
| 4月27日 | 白鷹町商工会建工部会通常総会                       |
| 4月28日 | 山形県町村会総務委員会                          |
| 4月29日 | 白鷹町芸術文化協会総会                          |

# 6月の子育てページ

## ●母子健康手帳の交付

お母さんとお子さんの健康を守るために、妊婦さん全員に交付しています。

随時交付いたしますが、保健師が留守の場合がありますので事前に電話等でご連絡ください。

※妊娠届出書に個人番号（マイナンバー）の記入と本人確認が必要になります。届出時は、下記の①、②いずれかをお持ちください。

①個人番号カード②個人番号通知カードと妊婦本人の確認ができるもの（運転免許証、パスポートなど）

場所：健康福祉センター

問い合わせ：子育て世代包括支援センター

（健康福祉課健康推進係内）

☎86-0210

## ●乳幼児健診

| 期日     | 健診    | 対象児               |
|--------|-------|-------------------|
| 7日(水)  | 2歳児歯科 | 令和2年9月～11月生まれ     |
| 29日(木) | 3歳児   | 令和元年10月11日～12月生まれ |

会場：子育て支援センター「にこぽーと」

受付時間は個別にご案内します。

持ち物：母子健康手帳、バスタオル、問診票、交換用オムツ、その他お子さんに必要なもの

※対象の方には郵送でご案内します。

※問診票と母子健康手帳の「保護者の記録」を必ず記入しておいでください。

※お子さんが、当日具合が悪かったり、1週間以内に人にうつる可能性のある病気にかかったりした時は事前に電話などでご連絡ください。

問い合わせ：子育て世代包括支援センター

（健康福祉課健康推進係内）☎86-0210

## ●すくすく発達相談会

子どもの発達発育に詳しい専門家（公認心理師）による、ことばや発達などの個別相談会を開催します。

| 期日     | 時間                    | 対象                 |
|--------|-----------------------|--------------------|
| 14日(水) | 午後1時～4時<br>(一人1時間程度)  | 幼児から小学生程度の児童とその保護者 |
| 29日(木) | 午前9時～12時<br>(一人1時間程度) |                    |

### 《すくすく就学相談会》

小学校入学に向けた「すくすく就学相談」（町教育委員会が担当）も開催します。入学に関して心配なこと、聞いておきたいことなど相談できます。

| 期日     | 時間                   | 対象              |
|--------|----------------------|-----------------|
| 14日(水) | 午後1時～4時<br>(一人1時間程度) | 小学校入学にむけて相談したい方 |

会場：健康福祉センター

※ご希望の方は予約が必要になりますので、下記までお申込みください。

問い合わせ：子育て世代包括支援センター

（健康福祉課健康推進係内）☎86-0210

## ●マタニティママ&パパサロン（要予約）

妊娠中のママとパパで集まり、出産、子育てについてお話ししたり、学んだりするサロンです。

| 期日     | 時間                           | 対象         |
|--------|------------------------------|------------|
| 16日(金) | 午前10時～11時30分<br>(受付：午前9時50分) | 妊婦さんとそのご家族 |

内容：①ママ&パパトーク

②マタニティライフの過ごし方+お産の話

③歯の健康を学ぼう など

会場：子育て支援センター「にこぽーと」

申し込み：6月14日（水）まで

問い合わせ：子育て世代包括支援センター

（健康福祉課健康推進係内）☎86-0210

## ●子育て支援センター「にこぽーと」あそび広場

利用時間：午前9時30分～午後3時30分

休館日：毎週土曜日

[6月の予定]

| 期日     | 時間              | イベント                  |
|--------|-----------------|-----------------------|
| 7日(水)  | 午前9時45分～11時     | 身体測定①                 |
| 9日(金)  | 午前9時45分～11時     | 身体測定②                 |
| 14日(水) | 午前10時30分～11時30分 | たんぽぽの会<br>“絵本読み聞かせの日” |
| 19日(月) | 午前10時～11時       | にこにこ音楽会               |
| 21日(水) | 午前10時30分～11時30分 | ママのお茶会                |
| 27日(火) | 午前9時45分～11時     | 制作活動                  |
| 30日(金) | 午前11時15分～       | 誕生会(誕生児要予約)           |

問い合わせ：子育て支援センター「にこぽーと」

☎87-0083



つぶやき  
さくらの保育園

## 「こいのぼり」

のびのびと空を泳ぐこいのぼり

この日は風がなく、全く泳ぎませんでした。

Aちゃん「みて。こいのぼりぜんぜんうごいてないよ。」

Bくん「きょうはおとうさんぐあいわるいんじゃない？だからねてるんだよ。」

Aちゃん「ごはんたべればげんきになるかな～」

一翌日ー

Aちゃん「みてー！いっぱいおよいでるよー！」

Bくん「なかつたんだね！」

## 6月の健康カレンダー

### ●心もカラダもリフレッシュしましょう！『運動で自分磨きプログラム』

| 内容            | 日時・会場                                      |
|---------------|--|
| 姿勢すっきり！！ピラティス | 12・26日(月) (午後2時～3時)<br>蚕桑地区コミュニティセンター      |
| 金曜日の筋活レッスン    | 2・23日(金) (午後2時30分～3時30分)<br>鮎貝地区コミュニティセンター |
| 月イチの体幹リセット    | 19日(月) (午後7時30分～8時30分)<br>東根地区コミュニティセンター   |

◇参加費：無料

◇定員：各回 25 名。事前の申し込みが必要です。

【問い合わせ】健康福祉課健康推進係 ☎ 86-0210

### ●献血のお知らせ

| 期日         | 受付時間           | 場所           |
|------------|----------------|--------------|
| 23日<br>(金) | 午前9時30分～11時30分 | しらたか不ニサッシ(株) |
|            | 午後1時～3時30分     | 東北部品(株)山形工場  |

問い合わせ：健康福祉課健康推進係 ☎ 86-0210



### ●乳がん・子宮頸がん検診

| 期日      | 受付時間           | 会場       | 対象地区 |
|---------|----------------|----------|------|
| 13日(火)  | 午後1時～<br>1時30分 | 南陽検診センター | 蚕桑   |
| 22日(木)※ |                |          | 蚕桑   |
| 29日(木)  |                |          | 十王   |

※この日は会場までの送迎があります。送迎を希望される方は案内日からの変更ができますので、申込みください。

◎同日検診、乳がん・子宮頸がん検診のご案内は、検診日の3週間前に郵送します。

料金

|                  |        |
|------------------|--------|
| 乳がん検診 (40～69歳)   | 2,000円 |
| 乳がん検診 (70歳以上)    | 1,000円 |
| 子宮頸がん検診 (20～69歳) | 1,500円 |
| 子宮頸がん検診 (70歳以上)  | 1,000円 |

問い合わせ：健康福祉課健康推進係 ☎ 86-0210

## 6月の窓口延長・相談日・開催日

### ●窓口業務時間延長 (午後7時まで)

毎週月曜日 (祝日の場合は翌開庁日)

### ●弁護士相談

日時：7日(水) 午後2時10分～4時10分

場所：老人福祉センター「八乙女荘」

※相談日の前々日午後5時までにご予約ください。

問い合わせ：白鷹町社会福祉協議会 ☎ 86-0150

### ●婚活応援室

日時：毎週火曜日 午後1時30分～8時

会場：「K's space」(山口・喜多楼となり)

問い合わせ：健康福祉課子育て支援係 ☎ 86-0212

### ●農業委員会

総会開催日：26日(月) 午後3時～

受付締切日：9日(金)

問い合わせ：農業委員会農地調整係 ☎ 85-6128

### ●山形県救急電話相談

小児救急 (15歳未満)：

プッシュ回線・携帯電話#8000、ダイヤル回線・IP  
電話・PHS 023-633-0299

大人の救急 (15歳以上)：

プッシュ回線・携帯電話#8500、ダイヤル回線・IP  
電話・PHS 023-633-0799

日時：毎日午後6時～翌朝8時

# 情報アラカルト Information

インフォメーション

## 募集

### 令和5年度農業経営実践講座 受講生募集中

農業を新しく始めた方や、栽培技術や経営管理のさらなる習得を目指す農業者の方を対象に8つの講座を開講します。多くの方の申込みをお待ちしております。

#### ●開講講座

- ①大豆づくり ②さくらんぼ栽培
- ③シャインマスカット栽培
- ④きゅうり栽培 ⑤啓翁桜栽培
- ⑥乳牛・肉牛の飼養管理 ⑦農業簿記 ⑧農産加工基礎

●受講料 無料(教材費等で実費負担の場合あり)

●申込期限 随時受付中4月から開講している講座もあります。途中からの受講可能。

【申込み・問い合わせ】

置賜総合支庁西置賜農業技術普及課

☎881-8216

### パソコン講座

受講生を募集します

#### ●募集対象

①仕事に就いている方(雇用保険加入)

②45歳以上の中高年齢者で、再就職を目指す方

③上記の他どなたでも

●募集定員 15名(最少実施定員8名)

●受講料 9,000円(テキスト代別 1,000円程度)

●会場 長井高等職業訓練校3階パソコン室(交流センターふらり内)

●持ち物 筆記用具、認印、USBメモリ

《内容と日程》

【昼間コース】ワード・エクセル入門

●開催日 5月22日・23日・25日

日・26日・29日・30日・6月1日・2日

●時間 午前9時〜12時5分(27時間)

【夜間コース エクセル初級】

●開催日 5月24日・25日・26日・29日・31日・6月1日・2日・5日・7日

●時間 午後6時20分〜9時(27時間)

※安心して受講していただくため、感染防止の取り組みに引き続きご協力をお願いいたします。

【申込み・問い合わせ】

長井高等職業訓練校

☎841-1924

### 山形県警察官(A区分)の募集について

●募集資格 昭和63年4月2日から平成18年4月1日までに生まれた方で、学校教育法による大学(人事委員会が同等と認める方を含む。短期大学を除く。)を卒業した方または令和6年3月31日までに卒業見込みの方。

●受付期間 6月12日(月)まで

●第1次試験 7月9日(日)

※内容が変更されることがあります。必ず配布の受験案内で確認ください。

確認ください。

【問い合わせ】

☎0238-84-0110

### 令和5年度山形県調理師試験について

●試験日時 10月28日(土) 午後1時30分〜3時30分

●場所 山形市(山形県庁)

●願書配布場所 各保健所生活衛生課(室)

※山形市保健所を除く。

●受付期間 6月2日(金)〜6月16日(金)(閉庁日を除く)

●申込み 最寄りの保健所生活衛生課(室)まで願書を持参してください。

※山形市保健所を除く。

【問い合わせ】

県食品安全衛生課食衛生企画担当

☎023-630-2621

## おしらせ

### 白鷹町民登山について

春の葉山登山を行います。往復6時間、標高差900メートル程度の登山ができる方が対象です。

●いつ 6月4日(日) 午前8時集合

●集合場所 葉山 白兔登山口

●持ち物 登山のできる服装・装備 昼食、非常食、雨具、飲料水、防寒具(必携)

●参加料 500円(写真・保険料)

●締め切り 5月30日(火)

※悪天候の場合は中止となります。

【申込み・問い合わせ】

白鷹山岳会事務局

伊藤☎851-4276

梅津☎090-8783-2395

※白鷹山岳会では登山や登山道整備などの活動をしています。興味のある方はお問い合わせください。

### 第29回おかえりなさいコンサート

♪手づくりの福祉コンサート♪

●主催 おかえりなさいコンサート実行委員会

●いつ 6月18日(日) 午後1時15分開場 午後2時開演

往

●会場 白鷹町文化交流センターあゆーむ

●入場料 前売500円  
当日600円

※小学生未満無料

●出演者

- ① DAN(熊澤段) 東京在住、アコーディオンの弾き語り(ゲスト)
- ② 白鷹陽光学園(こぶし一座)
- ④ ぜんぎ(ず)
- ⑤ 白鷹うたう会
- ⑥ NO SLIDE(ノーサイド)

●前売券取扱所 白鷹町文化交流センターあゆーむほか

【問い合わせ】  
☎85-4288(工藤)

### 花まるマルシェ開催のおしらせ

山形市をメインに開催してきたマルシェが、初夏の白鷹町に初進出!人と繋がる喜びを感じ、可能性を広げたいとママたちで立ち上げたマルシェです。

あなたの「お気に入り」を見つけて出かけてみませんか。

●いつ 6月4日(日)

●どこで 白鷹町産業センター

●時間 午前10時~午後4時

●内容 ハンドメイド雑貨、リラクゼーション、グルメ、子供

服・おもちゃのリユーススペース、花まるキッズ店員、花まるキッズブランド

【問い合わせ】

花まるマルシェ実行委員会

☎090-2716-4944 (會田)

### 消防テレホンサービスの電話番号が変更になります

西置賜行政組合消防本部では、火災等の災害が発生した際に、テレホンサービスにより災害情報等を提供しております。

現在テレホンサービスを提供している音声案内サービスが終了することから、新たなサービスに移行することになりました。

このため、テレホンサービスの電話番号が変更となりますので、ご理解よろしくお願いたします。

●新サービス提供開始予定日  
令和5年5月1日

●旧サービスのサービス停止日  
令和5年6月30日

☎050-1807-3990  
新電話番号

行います。  
【問い合わせ】  
西置賜行政組合  
消防本部通信指令室  
☎88-11211



電話登録用QRコード

### 視覚障がい者スマートフォン体験会、情報交換会を開催

●いつ 6月29日(木)

午前11時~午後4時

●どこで 米沢市すこやかセンター 第2会議室

●内容

午前 情報交換会

午後 ZOOMドコモによるiPhone体験会

●参加費 無料(昼食希望の方は600円)

●定員 14名

●締め切り 6月15日(木)

【申込み・問い合わせ】

山形県立点字図書館

☎023-631-5930

### 人工透析患者の送迎サービス開始について

松下クリニックでは、令和5年3月から、白鷹町在住の人工透析患者の方を対象に、送迎サ

サービスを始めました。利用料は無料です。

通院にお困りの人工透析患者の方がいらっしゃいましたら、お気軽にお問い合わせください。

【問い合わせ】

松下クリニック透析室(長井市)

☎87-0020

### 令和5年度自動車税種別割(県税)の納税について

自動車税種別割の納期限は、

5月31日(水)です。

お近くの金融機関、郵便局

各総合支庁税務担当課、コンビニエンスストアでの納付のほか、自宅等でのクレジットカードやスマートフォン決済アプリを利用した納付もできます。

【問い合わせ】

置賜総合支庁 西置賜税務室

☎88-8210



## ありがとう! 10万人突破記念事業

白鷹町立図書館は、令和元年6月のリニューアルオープン以来みなさまのおかげで、来館者総数がまもなく10万人になります。

みなさまへの感謝の気持ちを込め、記念イベントを行います。

- ◆その1 突破間近キャンペーン **ささやかなプレゼント贈呈**
- ◆その2 10万人目の方に **豪華プレゼント贈呈**
- ◆その3 8月には夜の図書館まつりを予定しています!

~ 詳しくは、図書館ホームページ、館内のチラシをご覧ください ~

## 荒砥駅内紅の里 SHOP ギャラリー企画展

### 「もどき」

村上 茂一氏による絵画の作品。鉛筆デッサン、色エンピツ、水彩絵の具を使って作品を作っています。

今回は、長年したためた約 12 点の作品を展示いたします。

期間：6月3日（土）～6月25日（日）

場所：荒砥駅内

紅の里 SHOP ギャラリー

時間：午前 10 時～午後 4 時

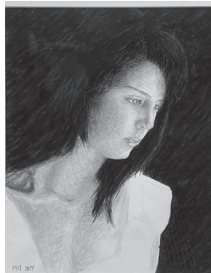

【問い合わせ】

（一社）白鷹町観光協会 ☎ 86-0086

## 全国瞬時警報システム（Jアラートシステム） の全国一斉情報伝達訓練の実施について

現在、音声告知システムを設置しているすべての施設（各保育園および認定こども園・各小中学校・各地区コミュニティセンターなど）や戸別受信機へ情報の伝達訓練を行います。

### ●全国一斉情報伝達訓練

6月7日（水）午前11時ごろ

※気象・地震活動の状況などによっては訓練が中止になる場合があります。

### 《放送内容》

- ①上りチャイム音
- ②「これは、Jアラートのテストです」×3
- ③「こちらは、白鷹町です」
- ④下りチャイム音



【問い合わせ】総務課防災管財係 ☎ 85-6122

## 「つどいの場」・「のどかカフェ」カレンダー

| 日    | 月                              | 火                              | 水                                  | 木                                | 金                             | 土                              |
|------|--------------------------------|--------------------------------|------------------------------------|----------------------------------|-------------------------------|--------------------------------|
| 5/14 | 15                             | 16                             | 17                                 | 18                               | 19                            | 20                             |
|      | なないろ<br>うたって免疫カ<br>アップ<br>300円 | にじ<br>レクリエーショ<br>ンと茶話会<br>200円 |                                    | なないろ<br>アップ (UP)<br>体操教室<br>200円 | にじ<br>百歳体操と<br>茶話会<br>200円    | なないろ食堂<br>大人300円<br>子ども 無料     |
| 21   | 22                             | 23                             | 24                                 | 25                               | 26                            | 27                             |
|      | なないろ<br>モルック<br>200円           | にじ<br>寄せ植え<br>200円 + 実費        | のどかカフェ<br>PM2:00 ~<br>3:30<br>参加無料 | なないろ<br>アップ (UP)<br>体操教室<br>200円 | にじ<br>百歳体操と<br>おにぎり会食<br>300円 |                                |
| 28   | 29                             | 30                             | 31                                 | 6/1                              | 2                             | 3                              |
|      | なないろ<br>料理教室<br>200円 + 実費      | にじ<br>茶話会<br>200円              |                                    | なないろ<br>アップ (UP)<br>体操教室<br>200円 | にじ<br>百歳体操と<br>茶話会<br>200円    |                                |
| 4    | 5                              | 6                              | 7                                  | 8                                | 9                             | 10                             |
|      | なないろ<br>うたって免疫カ<br>アップ<br>300円 | にじ<br>うたって免疫カ<br>アップ<br>300円   |                                    | なないろ<br>アップ (UP)<br>体操教室<br>200円 | にじ<br>百歳体操と<br>茶話会<br>200円    |                                |
| 11   | 12                             | 13                             | 14                                 | 15                               | 16                            | 17                             |
|      | なないろ<br>手芸<br>200円 + 実費        | にじ<br>ゲームと茶話会<br>200円          |                                    | なないろ<br>アップ (UP)<br>体操教室<br>200円 | にじ<br>百歳体操と<br>茶話会<br>200円    | なないろ<br>食堂<br>大人300円<br>子ども 無料 |

●【つどいの場にじ】【つどいの場なないろ】開催時間  
・午前10時～12時

●【なないろ食堂】開催時間と開催場所  
・午前11時30分～午後1時30分  
・つどいの場 なないろ（荒砥乙327番地の3）

※山形県共同募金会より配分金をいただき、子ども料金が無料となりました。ご利用お待ちしております。

●【つどいの場なないろ】【つどいの場にじ】【のどかカフェ】の日程については、町のホームページにも掲載しておりますのでご覧ください。

【各施設の所在地と問い合わせ】

●「つどいの場 にじ」・「つどいの場 なないろ」について  
・つどいの場 にじ：鮎貝 2833 番地 1 たんぼぼ  
・つどいの場 なないろ：荒砥乙 327 番地の 3  
支えあう地域づくりなないろの会 ☎ 080-1815-3289

●「のどかカフェ」について  
・ちょぼらの家：荒砥甲 373 番地の 8  
健康福祉課地域包括支援センター係 ☎ 86-0112



令和5年度 鮎漁獲量拡大推進事業

ブラックバス

ロングラン釣り大会



1匹300円  
買い取り!

※事前登録が必要です。

※管轄外からの持ち込み禁止

※ブラックバスの再放流禁止

期 間： 令和5年5月16日(火)～10月31日(火)

場 所： 最上川 高玉揚水機場～大平橋(白鷹町地内)

参加者： 先着100名 限定

参加料： 無料 ※ただし、エントリーが必要です

### ブラックバス買取について

釣果報告は現物をご持参ください。買取致します。

場 所： 道の駅白鷹ヤナ公園 あゆ茶屋ヤナ売店

受付時間： 9:00～11:00 14:00～17:00

(水曜日除く)

買取価格： ブラックバス 1匹 300円

※予算がなくなり次第終了

支 払 い： 月末締め 翌月第2土曜日11:00～14:00

### エントリー場所

#### ①西置賜漁業協同組合

白鷹町大字荒砥甲555-1

(受付時間:9:00～16:00)土日祝日除く

☎0238-85-0067(衣袋)

#### ②道の駅白鷹ヤナ公園 あゆ茶屋ヤナ売店

白鷹町大字下山661-1

(受付時間:10:00～17:00)水曜日除く

☎0238-85-5577(樋口)

限定 100名



※ブラックバスは、外来生物法により、生きたままでの「運搬」は禁止されておりますので、ご注意ください。

※買い取り支払の際は受領印をご持参の上、道の駅白鷹ヤナ公園あゆ茶屋ヤナ売店までお越しく下さい。

※参加される際は、危険防止や安全対策については自己責任でお願い致します。  
また、未成年者が参加する際は、保護者の同意が必要です。

※詳細は下記までお問い合わせください。

・一般社団法人 白鷹町観光協会 〒992-0831 山形県西置賜郡白鷹町大字荒砥甲1296-1

電話:0238-86-0086 FAX:0238-86-0087



●辻村寿三郎・清水英寿  
糸締め人形展

《バスポート適用事業》



▲辻村寿三郎の制作風景

美しい風景写真  
100人展

《バスポート適用事業》

- ▼いつ 6月17日(土)～7月9日(日)
- ▼午前9時～午後7時
- ▼どこで ギャラリー
- ▼休館日 月曜日
- ▼観覧料 一般個人500円、大学生・高校生200円、中学生以下 無料
- ▼主催・お問い合わせ 白鷹町文化交流センター
- ▼協力 フジフィルム(株)、隔月刊『風景写真』



▲清水英寿《安藤重信》

- ▼いつ 5月6日(土)～6月4日(日)
- ▼午前9時～午後7時
- ▼どこで ギャラリー
- ▼休館日 月曜日
- ▼観覧料 一般個人800円、高校生以下300円
- ▼主催 (株)ファイブ・プラン
- ▼共催・お問い合わせ 白鷹町文化交流センター

関連イベント

●清水英寿の  
ギャラリートーク

- ▼いつ 5月27日(土)午後2時～5月28日(日)午前10時
- ※予約不要・当日の観覧券が必要
- 辻村寿三郎の一番弟子で、歯科医師の清水英寿によるトークです。

白鷹町文化交流センターAYU:M

[TEL] 85-9071 [FAX] 85-9072  
[E-mail] shirataka@ayu-m.jp  
[URL] http://www.ayu-m.jp/

[開館時間]

午前9時～午後7時

※夜間のご予約がある場合は午後10時まで(ギャラリーを除く)

令和5年6月までの休館日  
5/22(月)・29(月)  
6/5(月)・12(月)・19(月)・26(月)

◆この次の展覧会は…  
萩原史郎・喜多規子  
風景写真二人展  
7月20日(木)～8月20日(日)

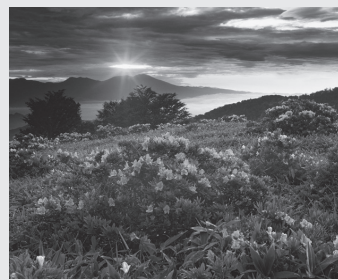

▲林晃司《輝いて》

「未来に伝えたい風景」、「身近で見つけた風景」、「日の出を捉えた風景」という3つのテーマで公募した写真。銀写真プリントで日本の風景の美しさを表現。

白鷹町総合型地域  
スポーツクラブ通信

RO\*KKUを楽しまう♪

Vol.130

令和5年度会員募集中!

各教室でもご入会手続きができません。ぜひご入会ください!

「大人向け教室のご案内」

◎背骨コンディショニング教室

- ▼(次回)5月19日(金)
- ▼時間 午前9時30分
- ▼場所 白鷹町武道館
- ▼対象 大人の方
- ◎ゆるトレ教室
- ↳ストレッチと座禅
- ▼(次回)5月17日、31日
- ▼時間 午後7時15分～(75分)
- ▼場所 金鐘寺
- ▼対象 大人の方

※教室は出入り自由です。どうぞお気軽においでください。

◎リラクゼーションヨガ教室

- ▼(次回)5月25日、6月8日
- ▼時間 午後7時30分
- ▼場所 白鷹町武道館
- ▼対象 大人の方
- ◎フィットネス教室
- ▼(次回)5月22日、6月12日
- ▼時間 午後7時～8時
- ▼場所 白鷹町武道館
- ▼対象 大人の方

◎健康うんどう教室

- ▼(次回)5月24日、6月14日
- ▼時間 午前10時～11時
- ▼場所 白鷹町武道館
- ▼対象 大人の方

◎Restyle教室

- ▼(次回)6月13日、7月11日
- ▼時間 午後7時30分
- ▼場所 白鷹町武道館
- ▼対象 大人の方
- ※教室は第2火曜日です。
- 「子ども向け教室のご案内」
- ◎キッズダンス教室
- ▼(次回)5月22日、6月12日
- ▼時間 午後7時～8時
- ▼場所 白鷹町武道館
- ▼対象 小学生の児童
- ※教室の見学、体験もできます。
- ※希望の方はご連絡ください。
- ◎走りっかクラブ
- ▼毎週 5月17日、22日、24日
- ▼時間 午後7時～8時(予定)
- ▼場所 中央公民館(集合)
- ▼対象 どなたでも
- (指導体制を整える必要があるため、小学4年生以下で参加希望の場合は事前にご相談ください。)
- ※会員登録(有料)で、大人向け教室初回無料となります。
- ※キッズダンス、走りっかクラブも見学や体験可能です。

白鷹町総合型地域スポーツクラブ  
ゆめスポしらたか  
RO\*KKU  
(事務局:白鷹町教育委員会内)  
午前8時30分～午後5時15分  
＜問合せ先＞  
TEL. 87-3177  
E-mail roku@sgic.jp  
ホームページ  
「ゆめスポしらたか」  
で検索。または、

●ご結婚おめでとう

金田 義丈 高 玉  
高橋 絵梨 鮎 貝

●こんにちは赤ちゃん

富樫 信朗 ( 彬 絵梨 ) 荒砥乙  
金田 紬希 ( 龍 恵美 ) 高玉  
佐藤 花音 ( 亮 麻実 ) 萩野  
齋藤 円 ( 拓也 みさき ) 荒砥乙

●おくやみ

清野 恒治(87) 萩野 渋谷おきち(104) 畔藤  
工藤 定子(86) 荒砥乙 高橋 澄代(75) 横田尻  
吉田 やす(95) 鮎貝 手塚 まつ(98) 箕和田  
吉田さだよ(92) 大瀬 川村惣次郎(85) 菖蒲  
竹田 てい(92) 佐野原 初鹿 すみ(90) 鮎貝

●まちの人口

(令和5年4月30日現在／( )は前月比)

- ・人口 12,634人 (▲21)
  - 〔 男性 6,250人 (▲10)
    - 〔 女性 6,384人 (▲11)
- ・世帯数 4,705戸 (▲2)

※住民基本台帳に基づく人口です。

Editorial Note

編集後記

▼4月からゴールデンウィークにかけ、イベントが多数開催され、暑いぐらいの気温の中でどの会場も活気と熱気に溢れていました。連休明けの8日にはコロナが5類移行という大きな節目を迎えました。3年の闘いの中で大きく変化した日常。さまざまな制限の中で、失ったものも多かったはず。徐々に取り戻しつつある日常と、手探りでも前に進んできた姿を収めるために、明日の取材に励みたいと思います。(こだま)

—お詫びと訂正—

本紙の3月号24頁の「図書館に行こう」内の「郷土の出版物」で以下のとおり誤りがありました。お詫びして訂正いたします。

(誤) 郷土資料『雪国の春』第2次 第2号  
銀杏の会 丸川二男 / 編

(正) 郷土資料『雪国の春』第2次 第2号  
銀杏の会 丸川二夫 / 編

— 表紙の写真 —



多くの人でにぎわいをみせたフラワー長井線鉄道全線開通100周年イベント。表紙はミニSLに乗り込み、笑顔を浮かべる子どもたちを撮影。とても楽しそうにワクワクしている様子。良い1日になったかな。

ふるさと  
わたしは“白鷹町”で働いています。

～町内企業でがんばる若者たち～



株式会社鈴木工務店



まさみつ  
澤浦 将光さん (荒砥・29歳)

以前勤めていた会社では、現会社の下請け作業員として働いていました。作業員として働くうちに、自身のキャリアアップを考えたり、さまざまな方とのつながりの中で、入社を希望しました。現在は土木関係現場の管理を行っています。現場では、危険な箇所での作業や重機を用いた作業、そして気象状況の変化など、常に危険と隣り合わせのため、作業員の安全管理には十分注意して作業指示を出しています。

また、現場ごとに地形や地質が異なるため、施工の進捗に合わせ、位置や高さ、寸法などの確認作業を徹底しながら、満足していただけるものを提供できるように、一つ一つの工程を丁寧に行っています。

何も無いところから作り上げることの難しさや大変さを実感しながら、完成した時の達成感がやりがいにつながっています。今後も安全第一で、さまざまな現場に対応できる力を身につけていきたいと思っています。

最近  
はバウン  
テイラッ  
シユに  
ハマっ  
ていま  
す！



企業データ

■株式会社鈴木工務店  
(白鷹町大字鮎貝 5783)  
【事業内容】土木一式工事  
・建築一式工事・舗装工事  
・解体工事  
・生コンクリート製造販売  
【従業員数】38人  
【問い合わせ】  
☎85-5191



モンテディオ山形 ホームゲーム



白鷹町  
応援デー!!

第19節  
6月3日(土)

午後2時 Kick Off.

Vs 清水エスパルス

みんなの  
応援を  
待っ  
ていま  
す!



白鷹町アンバサダー  
No. 36 高橋 潤哉

バックスタンド  
自由席ゾーン1・4  
@ND ソフトスタジアム山形

■特別価格  
小中高・無料  
一般・1,500円

5月8日(月)販売開始!!

購入方法  
・Jリーグチケット  
・当日券売場



- 白鷹町に在住・在勤の方は、対象試合のバックスタンド自由席ゾーン1・4をお得な価格でお買い求めいただけます。
- 県内の小中高生は無料で観戦いただけます。Jリーグチケットを試合会場特設ブースにてお求めください。(ホーム自由席ゾーン、バックスタンド自由席ゾーン1・4のみ)
- ※前売りチケットの販売状況によって、市町村応援デーチケット、小中高生無料入場券共に、販売・配布しない、または販売・配布を制限する場合がございます。確実に観戦されたいお客様は、チケットが完売する前に、前売りチケットをご購入いただくことをお勧めしております。
- ※お支払い方法は、現金・クレジットカードのみになります。