

広報

しらたか

希望あふれる若い力

輝く、明日へ。



9

Sep.2023
No.1295

PICK UP

- 令和5年度二十歳のつどい.....P2~3
- 一周年特集ー 森林と共に.....P4~5
- 第46回白鷹船まつり.....P6~7



祝

令和5年度白鷹町二十歳のつどい

—新たな門出晴れやかに—

8月15日（火）、令和5年度白鷹町二十歳のつどいが町中央公民館で行われ、二十歳を迎えた人たちが、次の時代に向け、新たな一歩を踏み出しました。

今年、白鷹町で二十歳を迎えたのは、平成14年4月2日から平成15年4月1日までに生まれた118人で、その内80人が二十歳のつどいに参加しました。

式典で佐藤町長は、「二十歳を迎えた皆さんを心からお祝いし、社会の一員として果敢に一歩を踏み出すことを期待しながら、輝かしい前途を応援する。」と式辞を述べ、出席者を代表し樋口凱さん（実行委員長）が「若人として常に学ぶ姿勢を忘れず、郷土の発展に全力を尽くす。成人したことを自覚し、社会人として立派に生きていくことを誓う。」と宣誓しました。

式典終了後には、中学校卒業時のクラスに分かれての記念撮影を行い、仲間たち、恩師の先生との久しぶりの再会を喜び、互いの近況を報告し合うなど、和やかな雰囲気包まれていました。



町より記念品の贈呈が行われる



二十歳の宣誓を行う樋口さん



お世話になった恩師の先生方へ花束の贈呈



二十歳を迎えた皆さんが生まれた年
(平成14年度)の主なできごと

■白鷹町のできごと	
平成14年	
4月	荒砥駅前の再整備に伴う荒砥駅お別れ会が開催 国道287号 広野バイパスが開通
8月	「アジア国際音楽祭 inしらたか」が開催 成人式がパワーセンター白鷹で開催され、新たに231人が成人を迎える
12月	農村アメニティ・コンクールで農林水産大臣賞 最優秀賞を受賞
■世の中のできごと	
平成14年	
5月	サッカーワールドカップ 日韓大会が開幕
8月	多摩川に「タマちゃん」出現
9月	史上初の日朝首脳会談が開催
10月	田中氏、小柴氏がノーベル賞受賞 北朝鮮拉致被害者が帰国
平成15年	
3月	イラク戦争開戦 「千と千尋の神隠し」米アカデミー賞を受賞

二十歳になった今

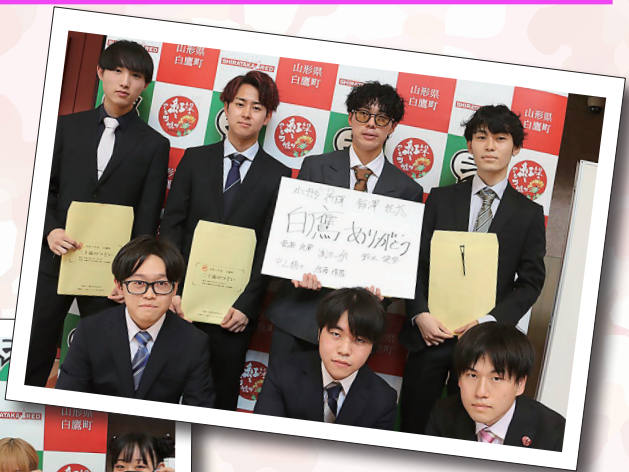

感謝を伝えたい



もり 森林と共に

町林業の

サポーター

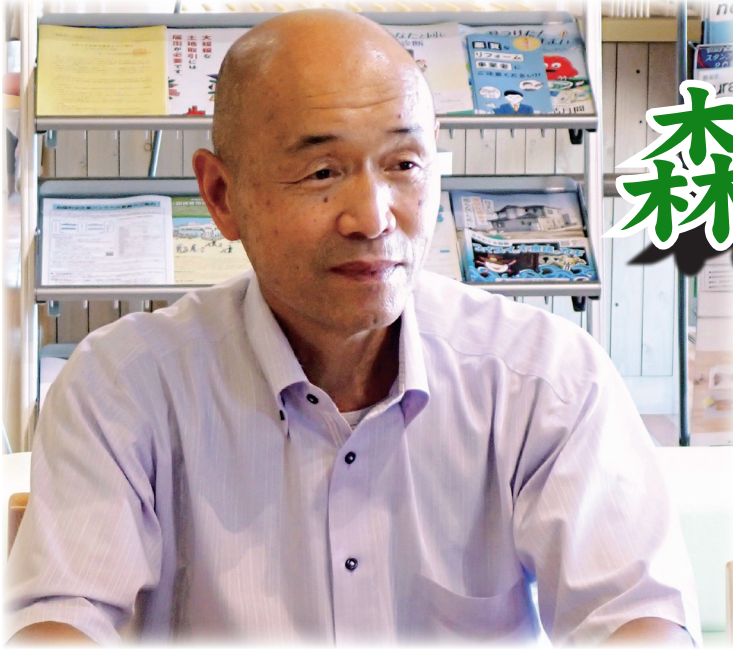

つちや ゆうきち
土屋 勇吉さん

認可地縁団体鮎貝自彊会副理事長、西置賜ふるさと森林組合理事。栃窪出身、箕和田在住。栃窪の林業を家業とする家庭に生まれ、山に囲まれて育つ。55歳までは自衛隊に所属し、現在は自動車教習所で運転技術を指導するかわら、森林・林業関連組織における重責を担う。

平成27年7月～令和5年6月
：認可地縁団体鮎貝自彊会 理事
令和5年7月～
：認可地縁団体鮎貝自彊会 副理事長
令和3年5月～
：西置賜ふるさと森林組合 理事

■山への思い

私は、小さい頃から山に囲まれて育ち、家業が林業であつたこともあり、人一倍森林に関心を持っています。

森林は、水、炭や薪等の燃料、食料の供給、二酸化炭素の吸収など、私たちの生活に多様な恵みを与えてくれます。そして、未来の子孫のためにご先祖様たちが残してくれた想いの結晶でもありません。そのためにも、伐期を迎えた木は伐採して利用し、再び将来のために植えて、循環させていくべきだと思っています。

森林の歴史や文化を学ぶとともに実際に体験することも

重要と思っています。

例えば、火を焚くことには、薪を割ったり、火おこし用の杉葉を集めたり、薪の並べ方や手順はどうするかなど、さまざまな生活の知恵があり、生きていくための大きな学びがあります。

現代は、大人も子どももこのような体験の機会が少なく思うので、こうした活動も行っていきたいですね。

■将来への思い

白鷹町の人工林率は県内一位でその多くはスギですが、栄養分や水分の少ない土地ではスギの生育が悪く、その一方でアカマツやカラマツ等の松類は生育が良いという特徴があります。そのため、これまでのスギ一辺倒の山づくりから、その土地に合った樹種を植える「適地適木」が必要と感じています。

今年にはアカマツの伐採も行われています。夏場のスギの価格は低くなるため、夏場はアカマツにしていくなど、木材の流通も視野に入れた森林施業も今後は重要になると思われます。

また、西山には落葉樹がた

くさんあり、春には一早く芽吹き、鮮やかな緑を見る事ができます。適地適木による森林づくりが、町の新たな四季の景観をつくり、より町民が誇れる森林になると考えています。

■さつじん

いま、町の森林・林業はこれまでにはない大きな動きが出てきており、私も大変うれしく感じています。この流れが今後も続き、町民が全国に誇れる町の森林を作っていくよう、自らが橋渡し役となり頑張っていきたいと思います。



木材流通の

スプレッドリスト



■木材流通の推移

国産材の流通量は、昭和42年をピークに長らく低迷状態が続きました。平成14年を底値に徐々に国産材の生産は増加しますが、それでも現在の国産材自給率は4割程度です。経済成長に逆行して下がった丸太価格は、国内需要だけでなく外材の輸入に大きく左右され、現在、1立方メートルの取引価格は1万3000円前後となっています。令和3年から4年まで続いた「ウッドショック」は、外材の輸入量の減少によって発生した木材バブルでした。

■木材流通の現在

コロナ禍の収束で外材輸入も戻り、また、国内の住宅等の建築需要の減少も相まって、国内の丸太流通はあまり良くない状況です。製材倉庫や丸

太土場は満杯で荷動きが滞っており、3割から5割程度の減産とする製材工場や合板工場もある中、国内各地にアンテナを張りながら営業活動を行っている。

今年、白鷹産材については、新潟岩船港から船便で広島岐阜、熊本まで輸送する計画です。商社の強みを活かして、最大限に木の価値を出していくよう心がけています。

また、木材の高値販売には採材(玉切り)技術が非常に重要となりますので、伐採現場で実際に木を見て対応しています。バイオマスで燃やすのは最後の手段です。極力加工し、付加価値を高め、山元に

お金が残る商売を心掛けています。

■白鷹町の木材・森林の印象

白鷹町の木材は長くて太い木が多く、量が取れる森林が多いと感じます。ただ、太くなりすぎているため、製材用ではなく単価の落ちる合板用に回す割合が多くなるのが残念です。

今は「50年前の答え合わせ」をしている状況とも言えます。木材を見ることで森林の持つ特徴がわかる。この経験を次世代に繋ぐためにも、収穫伐採によるデータを活かすことができればいいと思います。

■かんたん

環境意識の高まりから、全国的に国産材利用に対する意識が高まっています。国産材市場が消費者から評価を受けることで、取引価格の回復につながるといふ期待を持っています。

森林は、地域の貴重な財産です。環境面や生活面においても、もつと多くの人に目を向けていただきたい。また、産業としての林業・木材産業については、生産の川上から利用する川下までしっかりと連携していくことが必要です。そのためにも私たち流通事業者は頑張っていきたいと思えます。



こがわ しゅうじ
古川 秀二さん

物林株式会社 国産材事業推進部東京営業室長・会津事務所所長。北海道旭川市出身、千葉県在住。北は北海道旭川から南は広島に至るまで、国内における木材産業と流通のエキスパート。国内外の針葉樹・広葉樹・銘木を取り扱う。大阪における新事業の立ち上げのほか、広島、会津の事務所の立ち上げに関わる。

【物林株式会社】

国内外に拠点を有する森林(もり)と緑の総合商社(林業・木材流通、公園管理、建築等)まちづくり複合施設建設時より白鷹町との関わりがあり、令和5年4月に林業の振興と地域の活性化に向け、白鷹町と連携協定を締結。

観光案内所

紅の里 SHOPin 荒砥駅

紅花関連商品、深山和紙など町内の
工芸品、白鷹銘菓も取り揃えています。

営業時間/10:00~16:00



あゆ御膳

限定販売 各店ともに2,500円(税込み)

■お店で直接食べる際は1個から予約OK
予約必須(あゆ茶屋、割烹ひさごにお問合せ下さい。)



あゆ茶屋

TEL.0238-85-5577

- ご予約は3日前まで
- テイクアウト可
(2個以上)

割烹ひさご

TEL.0238-85-0235

- ご予約は2日前まで
- テイクアウト可
- 1名様からご予約可

割烹あかさか

TEL.0238-85-2656

- ご予約は2日前まで
- テイクアウトのみ
(2個以上)
- 2名様からご予約可

どりいむ農園直売所 ~新米まつり~

期間:9月23日(土・祝)~24日(日)
会場:どりいむ農園直売所
時間:9:00~18:00
TEL.0238-85-2922

★新米販売のほか、鮎の塩焼き、
豆腐田楽、焼き鳥、など
おいしいものたくさん!



佐野原五百羅漢園

入園料 大人/800円
中高生/500円
小学生以下/無料

◆団体10名様以上
大人/500円 中学生/400円

時間 4月~9月 9:00~17:30

定休日 水曜日



ワンコインタクシー 1回ご利用 片道 500円

荒砥駅~白鷹ヤナ公園間1回(片道)500円でご利用いただけます。

- 白鷹タクシー 0238-85-2525
- 朝日観光タクシー 0238-85-2028



レンタサイクル 1日 500円

(電動アシスト自転車)

- ・荒砥駅以外に返却する場合は、利用料金とは別に1,500円頂戴いたします。
- ・詳しくは、荒砥駅にお問い合わせください。

●荒砥駅 0238-85-2016

【貸出時間】
10:00~16:00
【貸出し・返却場所】荒砥駅



白鷹 鮎まつり 会場案内図

会場:白鷹ヤナ公園

当日の鮎券(鮎の塩焼き 500円)はこちらでお買い求めください。
※天然鮎等をご希望の方は、あゆ茶屋売店をご利用ください。

前売り券・招待券をお持ちの方は
こちらで交換いたします。

当日の鮎券をご購入の方は
こちらで交換いたします。

- トイレ
- 駐車場
- レストラン
- 売店



交通案内

東京	山形新幹線 / 2時間30分	赤湯	フラワー長井線 / 50分	白鷹(荒砥駅)
仙台	仙山線・山形新幹線 / 2時間	赤湯	フラワー長井線 / 50分	白鷹(荒砥駅)
新潟	羽越本線・米坂線 / 2時間30分	今泉	フラワー長井線 / 30分	白鷹(荒砥駅)
東京	東北自動車道 / 3時間30分	福島大笹生 I.C.	R13・R113・R287/1 時間 50分	白鷹
仙台	山形自動車道 / 40分	山形蔵王 I.C.	R348/45 分	白鷹
新潟	日本海東北道 / 40分	荒川胎内 I.C.	R113・R287/1 時間 50分	白鷹

お越しください
フラワー長井線で



よらんそ 日本のお祭り

月日	時間	ステージイベント
9月23日 土祝	11:00	カフラオハワイ山形(フラ)
	12:00	マジックショーハムスター
	13:00	カフラオハワイ山形(フラ)
	14:00	マジックショーハムスター
9月24日 日	10:00	よさこい白鷹櫻鷹會
	11:00	子狐連(きつねまつり)
	12:00	NSEダンス教室
	13:00	バルーンアート「たけさん」
	14:00	バルーンアート「たけさん」

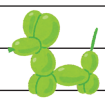

都市間交流物産市

白鷹町とゆかりのある関係都市を招いて都市間交流物産市を開催!

(一社) 栃尾観光協会「小林総本舗」

新潟県長岡市 揚げたて栃尾油揚げ

日時: 9/24 日曜日のみ



鮎の塩焼き販売

鮎の塩焼き 500円

★当日、受付で鮎引換券をお買い求めください。

特大鮎の塩焼き 時 価

天然鮎の塩焼き 時 価



うんまいもの市



イタリア料理 SIATTACA



・カルツオーネ 揚げ PIZZA

日時: 9/23 土祝
9/24 日

えびな菓子店



・あんびん
・でかみそまんじゅう
などの和菓子各種

日時: 9/23 土祝
9/24 日

エリート思齋♡



・食パン(クルン・レーズ・バrio)
・フレンチトースト
・ピザトースト
・クロックムッシュ

日時: 9/23 土祝

ヨタカハン



・米沢牛串焼き
・お麩のから揚げ

日時: 9/23 土祝
9/24 日

工房 お富久呂



・紅っ娘花っ娘
・なす漬
・漬物各種

日時: 9/23 土祝
9/24 日

353KUROGAMO



・珈琲 (ホット・アイス) 他

日時: 9/23 土祝
9/24 日

下山区販売



・りんご

日時: 9/23 土祝
9/24 日

しらたか団子



・焼き団子

日時: 9/23 土祝
9/24 日

白鷹町商工会 青年部



・チュロス
・どんどん焼き
・かき氷

日時: 9/23 土祝
9/24 日

だんごや さかえ

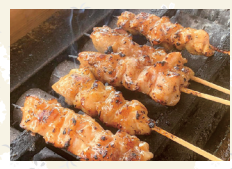

・だんご
・ヤキトリ

日時: 9/23 土祝
9/24 日

ひぐち



・スパイスカレー
・タルティーヌ (スパイスカレー<ポーク> タンドリーチキン)

日時: 9/23 土祝

ヤマシチ商店



・生ビール、日本酒
・赤すももワイン
・飲み物各種

日時: 9/23 土祝
9/24 日

シフォン工房 Silk



・シフォンケーキ

日時: 9/24 日

体験コーナー

深山焼 深山工房つち団子

電動ロクロ体験
手びねり体験
ハシ置き作り



hanasenka



ハーバリウム
ワークショップ他、
多肉植物、
雑貨・花販売

手作り工房 鷹庵

飾りひょうたん、
ひょうたんランプ、
手作り体験
(ひょうたんランプ・
バナナアート)



バルーンアート たけさん



ふうせん



子ども射的



優勝報告会 東北中学校総合体育大会 陸上競技で低学年女子リレー優勝の快挙

令和5年度東北中学校総合体育大会陸上競技の低学年女子4×100リレーで優勝し、団体種目では初となる快挙を成し遂げた、紺野瑠菜さん（白鷹中2年）、中村璃楽さん（白鷹中2年）、関崎千那さん（白鷹中1年）、高橋梨桜さん（白鷹中1年）が8月25日（金）に優勝報告のため役場を訪れました。

各選手より大会結果の報告と今後に向けた決意表明が行われ、衣袋教育長より「選手

一人一人の頑張りとチームワークに感動しました。今後ますますの活躍を期待します。」と激励の言葉が贈られました。選手からは「春から優勝の目標を掲げ、達成することが出来て嬉しい」「全員がベストを尽くせた、来年に向け個人・団体共にレベルアップしていきたい」と、優勝した喜びと今後に向けた抱負を述べられました。



賞状、楯を掲げる選手の皆さん
(左から中村さん、紺野さん、高橋さん、関崎さん)

東北大会の成績	
【団体】	陸上競技女子総合第2位
【個人】	団体第1位 陸上低学年女子4×100 <small>メートル</small> 個人第4位 陸上女子四種競技 中村璃楽 個人第4位 陸上女子1年100 <small>メートル</small> 高橋梨桜

「佐藤文隆記念 白鷹宇宙探検隊」 学習会を実施

昨年11月に発足した、「佐藤文隆記念 白鷹宇宙探検隊」の第5回学習会が8月12日（土）に中央公民館で開催されました。今回の学習会では、素粒子物理学者で、高エネルギー加速器研究機構（茨城県つくば市）研究員の佐藤瑤さん（本町鮎貝出身）が講演され、町内外の小中学生とその保護者約20人が、熱心に聞き入っていました。

講演では、瑤さんが研究者

を目指そうとしたきっかけや、宇宙の仕組みを身近なものにしながら説明しました。また、参加した子どもたちに向け、どんなことにも「なんでだろう」「不思議だな」と思う気持ちを大切にして欲しいと呼びかけました。

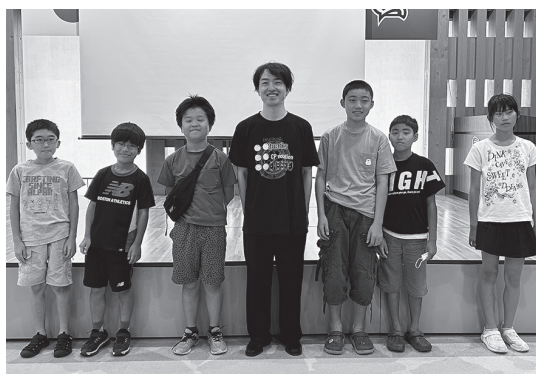

参加した子どもたちと記念撮影する
佐藤瑤さん（中央）

緑と親しみ、緑を愛する 第14回山形県緑の少年団交流研修大会に参加

8月2日（水）、弓張平公園・県立自然博物館（西川町）で開催された「第14回山形県緑の少年団交流研修大会 月山弓張平サマージャンボリー」に白鷹町緑の少年団（東根小学校6年生19名）が参加しました。

大会には、県内から13団体の緑の少年団が参加しました。団員たちは普段の生活では経験できないような、ブナ林散策やツリークライミング・ネイチャーゲーム、ソーセージ作り、昆虫調査などに挑戦しながら、他地区の団員と体験交流を深め、楽しい1日となりました。



スタート/フィニッシュ

白鷹町役場 10月8日(日)
午前9時スタート

各地区をまわる特別コースで開催します。
どうぞご声援ください。

町誕生69周年記念 地区対抗駅伝競走大会

～仲間とつなぐ未来への糧～

●区間および距離

区間	走者	距離	コース
1	中学生	1.9	役場～あゆ一む
2	中学生	2.5	あゆ一む～蚕桑コミセン
3	小学生	0.7	蚕桑コミセン～元JA蚕桑支店
4	フリー	3.3	元JA蚕桑支店～広翔館
5	フリー	3.6	広翔館～健康福祉センター
6	小学生	0.9	健康福祉センター～役場
7	フリー女子	2.1	役場～十王コミセン
8	フリー	2.8	十王コミセン～鷹山コミセン
9	フリー	2.9	鷹山コミセン～十王コミセン
10	壮年	2.1	十王コミセン～役場
	計	22.8	

コース図

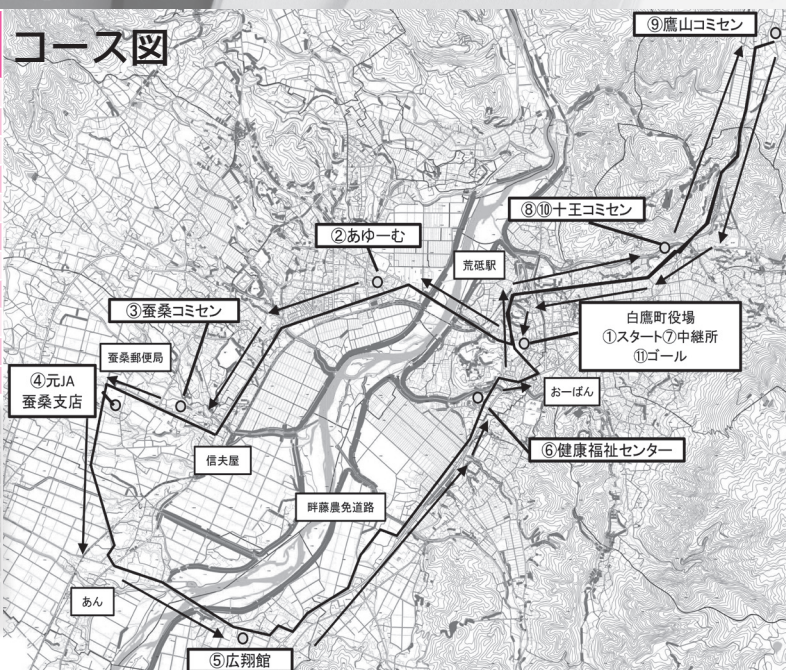

前回大会でトップでゴールした東根チーム



宝くじの社会貢献広報事業 宝くじの助成金で整備されました

地域のコミュニティ活動を推進し充実を図ることを目的に、宝くじの受託事業収入を財源として実施している「コミュニティ助成事業」により、鮎貝区にクイックテントや発電機等が整備されました。整備された備品は、鮎貝区でのコミュニティ活動等で使用されます。

- 事業主体 鮎貝区
- 事業内容 コミュニティ活動備品の整備
- 助成額 250万円
- 整備された備品

クイックテント3張/発電機3台/テーブル14台/テレビ1台/ディスプレイスタンド1台/ブルーヒーター・専用キャスター各3台/空気清浄機2台/ワイヤレスアンプ・マイク・充電器各3台/スチールラック3台

【問い合わせ】

企画政策課コミュニティ推進係 ☎87-0830



■10月は不法投棄監視および海岸漂着ごみ

削減強化月間です

ごみをみだりに捨てるると法律で処罰されます。一人一人のマナーと協力で、不法投棄をなくし、地域の美しい環境を守りましょう。

●不法投棄110番

☎0238-2616034 (置賜総合支庁環境課内)

▼開設日・時間 土、日、祝日を除く毎日、午前8時30分～午後5時15分
※不法投棄110番は、強化月間以外でも開設しております。

町民課くらし環境係

☎85-6131

■白鷹町の棚田で生産される「山形95号」に

名前を付けようキャンペーン

山形95号は地域で独自のネーミングが可能なお米です。白鷹町の棚田で生産される貴重なお米の名づけ親になってみませんか。

【山形95号の特徴】

一粒一粒が大きくて丸みがあり、しっかりとした歯ごたえです。炊き上がりはつやつやふっくら。甘みがあり、どちらかというととさつぱり系のお米です。

●募集内容

白鷹町の棚田地域(鮎貝・鷹山地区)で生産される「山形95号」の名前

●募集方法

白鷹町産業フェア2023(11月5日(日)・あゆかい秋の味覚まつり(10月29日(日))、白鷹の杜たかやま

つり(10月15日(日))に投票所を設け、投票用紙に必要事項を記載し投票。

●商品

▼特賞 山形95号(棚田米) 30銚
米沢牛(すき焼き用) 1銚 1名
▼優秀賞 山形95号(棚田米) 5銚 米沢三元豚(焼き肉用) 500g 3名

【問い合わせ】

白鷹北部地区棚田地域振興協議会事務局(農林課内)

☎85-6127



白鷹町地域応援券事業 (第5弾) について

使用期間：令和5年11月20日(月)～令和6年1月31日(水) ※予定

地域にある事業所の応援や物価上昇の影響を受けている町民の皆さまの生活支援を目的として、1人あたり5,000円分の白鷹町地域応援券(商品券)の配布を行います。配布時期などについては広報しらたか10月号にてお知らせします。



取扱事業所を募集します!

白鷹町地域応援券事業を実施するにあたり、取扱事業所(店舗)を募集いたします。

▶対象：町内事業所(業種不問)

▶申込方法：申請書に必要事項を記入のうえ、白鷹町商工観光課に持参
※昨年度参加された事業所には申請書等を郵送いたします。

▶応援券を使用できる商品等：事業所が取り扱う商品購入やサービス提供など

▶募集期間：10月5日(木)まで

※登録申請書は白鷹町商工観光課または白鷹町ホームページから取得できます。

※募集期間を過ぎた場合でも受付は行いますが、全世帯に配布する「取扱事業所一覧」には掲載できない場合があります。

【問い合わせ】 商工観光課 ☎ 87-0696

令和5年度福祉サービスの申請はお済みですか

◆心身障がい者福祉タクシー等
利用助成事業

障害者手帳をお持ちの方にタクシー等利用券を交付します。

●内容

タクシー等利用券（700円12枚綴）を1冊交付。人工透析のために通院している方は2冊（人工透析患者通院交通費助成や病院の無料送迎を利用していない方に限る）。

●対象者

・身体障害者手帳1～3級の方（下肢機能障害の方は1～4級の方）
・療育手帳A、Bの方
・精神障害者保健福祉手帳1～2級の方

すでに利用券をお持ちの方は、ぜひ今年度中にご利用ください！

◆人工透析患者通院交通費助成
事業

人工透析療法を受けるための通院交通費の助成を行います。

●対象者

身体障害者手帳所有の本人所得税非課税の方で、生活保護法などにより通院交通費の助成を

受けていない方

●助成額

自宅から医療機関までの往復距離により

- ・20キロ未満 月額 3000円
- ・20キロ以上30キロ未満 月額 4000円
- ・30キロ以上 月額 5000円

◆在宅酸素療法者支援事業

医師の処方により在宅酸素療法を行っている方に酸素濃縮器の電気料金の助成を行います。

●助成額

呼吸器機能障害により身体障害者手帳3、4級を所有している方は月額1600円、それ以外で本人所得税非課税の方は月額800円

※その他の福祉サービスのご案内は、広報しらたか5月号20頁～21頁をご覧ください。

【問い合わせ】

健康福祉課福祉係
☎ 86-0111

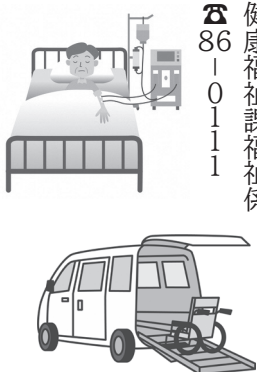

研修会のお知らせ

「知っててよかった！ 成年後見制度研修会」

～住み慣れた地域で安心して暮らせるよう制度を上手に活用しましょう～

認知症や障がい等により判断能力が十分でない方に対して、財産管理や契約のお手伝いなどにより、法律面や生活面で本人の権利を守る成年後見制度があります。

今回の研修会では、成年後見制度に加え、他に活用できるサービスなども含め、概要や活用事例などを紹介します。

高齢の方や障がいをお持ちの方やそのご家族、自分や親族の将来や老後に不安をお持ちの方、頼れる親族がない（遠方にいる）方など、どなたでも参加できますので、ぜひお越しください。

- いつ 10月24日（火）
午後1時30分～午後3時
- どこで 白鷹町中央公民館2階 大会議室
- 対象者 どなたでも
- 参加費 無料（※申込み不要です）



・遠方の父が認知症。頻繁には行けないが詐欺など心配…
・高齢の母が、お金の管理を一人でできなくなってきた。誰か頼める人はいないかな…

【問い合わせ】 健康福祉課地域包括支援センター係 ☎ 86-0112

使用済みの小型家電と古着を無料回収します

10/14[±]
AM
10時～12時

回収された小型家電は破碎・選別などを経て、鉄・アルミ・金・銀・銅・レアメタルなどに再資源化されます。※個人情報が無いものに限ります。

古着類は海外で再利用されます。

●注意事項

- ・個人情報が含まれるものはデータを消去してください。
- ・電池、インク、テープ、ディスクなどは外してください。
- ・スピーカー単体は対象外です。
- ・木製部分の多いものは対象外です。
- ・キーボード、マウス、テンキーは回収しません。(不燃ごみに出してください。)
- ・使い捨てカメラやポラロイドカメラは対象外です。
- ・CRTモニターは有料(1台につき税込3,300円)で回収します。釣銭のいらぬようにご用意ください。
- ・白物家電の食品残し等はないようにしてください。
- ・古着は透明または半透明の袋に入れてお持ちください。
- ・箱や紙袋はお持ち帰りいただきます。
- ・靴とバッグ、ぬいぐるみは回収しませんのでご了承ください。

【問い合わせ】

美しい郷づくり推進会議・白鷹ごみゼロの日実行委員会
(事務局：町民課暮らし環境係 ☎ 85-6131)

- 天候等により急に中止となる場合もございます。
- 1台ずつご案内しますので、係員の指示に従ってください。
- 車から荷物を降ろす作業は各自行ってください。

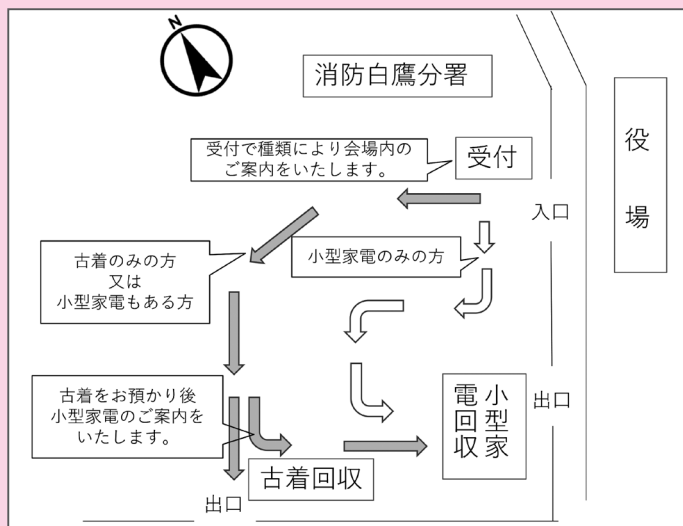

回収品目一覧

通信機械器具

電話機 (ダイヤル式除く)

ファクシミリ、複合機

携帯電話・スマートフォン

公衆用 PHS

パソコン類

デスクトップ型パソコン本体

ノート型パソコン

モニター 一体型パソコン

タブレット

ワープロ

インクジェットプリンター

フォトプリンター

USBメモリ

メモリーカード

ハードディスク

基盤

ハブ、ルーター等周辺機器

その他付属品

ケーブル、充電器

アダプター、プラグ、ジャック

電子機械器具

ラジオ

ビデオテープレコーダー

DVD プレーヤー、HDD レコーダー

BD プレーヤー

プロジェクター

デジタルオーディオプレーヤー
(フラッシュメモリ、HDD)

テープレコーダー

MD プレーヤー

CD プレーヤー

IC レコーダー

チューナー、アンプ
(ギター、ベースアンプは不可)CD ラジカセ
(スピーカー一体型コンポ)

電子書籍リーダー、電子辞書

カメラ

デジタルカメラ

ビデオカメラ

スチールカメラ

カー用品

カーナビゲーションシステム

カーカラーテレビ

カー DVD、カーステレオ、カー CD・MD

カーアンプ、カーチューナー、カーラジオ

VICSユニット

ETC車載ユニット

鉛バッテリー (車、バイク、農機具等)

ゲーム機

据置型ゲーム機

携帯型ゲーム機

ミニ電子ゲーム機

ゲーム機用コントローラー

カセット型ソフト

TV チューナー関連

地上デジタルチューナー

CS デジタルチューナー

BS / CS アンテナ

ケーブルテレビ STB

白物家電

炊飯器、ホットプレート、オーブン
トースター電子レンジ、オープンレンジ (タ
ーンテーブルは外してください。)

扇風機

古着類 (衣類)

シャツ、ズボン、子ども服、スーツ、和服、水着 など

その他

カーテン、タオル、ハンカチ、毛布

×回収できないもの

布団、枕、クッション、防寒着、スキーウェア、スーツカバー
濡れ・汚れがあるもの、そのまま着られないもの

～ 新型コロナワクチン接種情報 ～

新型コロナウイルスワクチン接種（令和5年秋開始接種）につきましては、国からのワクチン配分状況を踏まえて、町では80歳以上の高齢者および施設入所者等から接種を開始します。対象となる方には接種券および日程等を郵送させていただきます。その他の方につきましては、今後のワクチン配分状況を踏まえて、町ホームページおよび接種券等の発送によりお知らせします。

ワクチン接種についてのお問い合わせ先

健康福祉課健康推進係【受付時間：月～金（祝日を除く）午前8時30分～午後5時15分】
☎ 0120-567-034（フリーダイヤル） または ☎ 0238-86-0210
～最新情報は、町ホームページでご確認ください。～

マイナンバーカードについてお知らせ

【問い合わせ】町民課戸籍年金係 ☎85-6129

マイナポイントの受け取り手続きは9月末で終了します！

マイナポイントの申し込み（受け取り）はお済みですか？マイナンバーカードをお持ちの方が対象です。対象者は令和5年2月末までに申請した方（マイナポイント制度開始以前にマイナンバーカードを作った方も含まれます）

マイナポイント最大20,000円分の内訳は下記のとおりです。

- ▶ カードの新規取得：最大5,000円分（20,000円分のチャージまたは購入）
- ▶ 健康保険証利用申し込み：7,500円分
- ▶ 公金受け取り口座登録：7,500円分

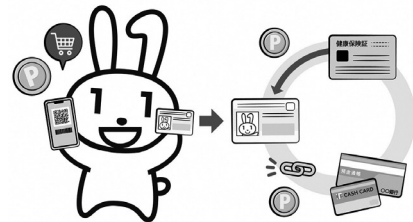

※ポイント申込期限（9月末）間際には窓口が混雑しますので、早めのカード受け取りにご協力ください。また、ポイント申込サイトも混雑することが考えられますので、カード受け取り後早めのポイント申込みをお願いします。

※マイナンバーカード受け取り・マイナポイント申込等で窓口にお越しの際は、事前にお電話での予約をお願いいたします。（直接来庁されても予約の方が優先になり、お断りする場合がございます。）

※新規取得分については、申し込み後、選択したキャッシュレス決済サービスで20,000円までのチャージまたはお買い物をすると、利用金額の25%のポイント（最大5,000円分）を受け取ることができます。チャージまたはお買い物の対象期限も9月末までとなっておりますのでご注意ください。ただし、お選びいただく決済サービスによっては、令和5年9月末よりも早く申し込みの受付を終了する場合がありますため、早めに手続きをお願いいたします。

※下記のとおり、9月24日（日）に開庁します。マイナポイント申し込みのお手伝いもいたしますので、その際は事前に予約をお願いします。

受取はがきが届いたけれど、平日窓口にお越しになれない方はいませんか？

下記の日程で日曜日に役場窓口を開庁します。来庁の際は事前予約が必要です。

- ・期日：9月24日（日） 10月29日（日）
- ・時間：午前9時～11時30分 午後1時～3時

マイナンバーカードの申請をしませんか？

町民課窓口で随時受付しています。窓口に来ることが困難な方は、町民課戸籍年金係にご連絡いただきますとご自宅にお伺いし、マイナンバーカード申請のお手伝いをいたします。

※申請の時に写真を無料で撮りいたします。 ※申請に要する時間は約15分です。

出来上がったマイナンバーカードは簡易書留で自宅へ郵送します。

令和5年度元気ニコニコ健康月間

毎日をいきいきと楽しく過ごすために、今こそ健康づくりに取り組みましょう!10月からの健康づくりに取り組む月間についてお知らせします。

しらかが健紅マイレージ事業（10月～12月）

生活習慣病の予防には、「バランスのよい食事」と「適度な運動」、「十分な休養」が大切です。また、病気をお持ちの方は医師への相談・治療の継続と生活習慣の改善が大切です。お勧めの健康づくりに取り組んでポイントを貯めて特典を手に入れよう。

健紅マイレージシートに掲載のお勧めの健康づくり

- 涼しい時間も増えてきた。体を動かそう！（ウォーキングやランニング、筋トレ、ストレッチなど）
- 秋野菜もおいしく！野菜を食べよう。（1日5皿の野菜のおかず）
- スマホやタブレット、テレビは寝る30分前にオフ（よい睡眠のため寝る前の使用は控えることがおすすめ）
- 毎食後、歯を磨いていますか？（定期的な歯科医院受診がお勧め。甘いものの摂り方には注意）
- 週2回の休肝日で減らせるリスクがあります。（肝臓をいたわるには週2日の休肝日（飲酒をしない日）を）
- 禁煙もまずは2週間チャレンジ。（受動喫煙も防ぐことができます）

【自由参加】塗り絵を完成させよう！ 取り組みが得意で得意できておられる、お楽しみください。塗り絵が完成したら、塗り絵の裏面に貼ってください！

大人数 令和5年度しらかが健紅マイレージ チャレンジシート

募集期間：令和5年10月1日～12月31日（10月1日～10月31日までは500ポイント、11月～12月までは1000ポイントが獲得できます。1000ポイント以上獲得した月の獲得ポイントが翌月に繰り越されます。1000ポイント以上獲得した月の獲得ポイントが翌月に繰り越されます。1000ポイント以上獲得した月の獲得ポイントが翌月に繰り越されます。）

1. 氏名、住所、生年月日を記入し、

2. 取がめたい健康づくりと獲得できるポイントを確認し、

3. 健康づくりに取り組んでポイントも記録し、

4. ポイントを合計

チャレンジシート（見本）

- ・シートは、健康福祉センターやコミュニティセンターで配付します。お勧めの健康づくりごとに獲得できるポイントを決めていますので、シートに記録して、健康福祉センターやコミュニティセンターの回収ボックスに提出してください。
- ・500ポイントでもれなく県のやまがた健康づくり応援カード（詳しくは県のホームページをご覧ください）を差し上げます。

- ・提出期限の令和6年1月31日まで提出した方のうち上位10名様（同ポイントの場合は抽選）にはどおりむ農園のギフト券を贈呈します。
- ・シートの裏には取り組みを目で見えて楽しむ「べにたかちゃん塗り絵」があります。アンケートにもご協力ください。
- ・小学生、中学生には10月の30日間取り組むシートを配付します。お子さんの取り組みをぜひ応援してください。

お試し公開 健康づくり推進員養成講座

- 町内で活躍している健康づくり推進員を養成する講座にお試し参加してみませんか。テーマごとに講話と調理実習をしています。おひとり1回に限り。1回3人まで受け付けます。
- ・講座の一週間前まで健康推進係（☎86-0210）に申し込んでください。
 - ・会費400円（調理実習の材料代として）

日時	内容
10月6日（金） 午前9時～12時	生活習慣病予防の健康づくり、バランスのとれた食事（調理実習）
10月20日（金） 午前9時～12時	子どもの健康づくりと食育、子どもの食生活（調理実習）
11月2日（木） 午前9時～12時	働き盛りの健康づくりと食育、働き盛りの食生活（調理実習）
11月17日（金） 午前9時～12時	高齢者の健康づくりと食育、高齢者の食生活（調理実習）

健康づくり推進員40周年記念講演会

町で健康づくり推進員活動が始まって40年になることを記念して講演会を開催します。一般の方も聴講できます。10月18日（水）まで健康推進係（☎86-0210）に申し込んでください。

日時：11月1日（水）午後1時30分～3時
内容：健康長寿のために ～大切な生活習慣とは～

講師：（独）国立病院機構災害医療センター
心臓血管外科 新野医院 副院長 新野哲也 氏
会場：中央公民館 大会議室

オクトーバーラン&ウォーク アールビーズスポーツ財団主催

10月の1か月間、特定のスマートフォンアプリで各自の歩数や走行距離を記録し他の参加者と競い合うイベントです。参加自治体同士、住民の合計平均行動距離等をランキングで競う自治体対抗戦も開催されます。自分で設定した目標距離にチャレンジするもよし、友人と競って楽しむもよし、みんなで参加してイベントを盛り上げましょう！（歩数も記録できるので記録表とあわせてしらかが健紅マイレージに参加してください。）
※アプリのインストールおよびイベントの参加は無料です。
※イベントに参加するには「Sports net ID」への会員登録が必要です。



ウォーキングの部 スポーツタウン WALKER		ランニングの部 TATTA	
iPhone版	Android版	iPhone版	Android版

◆「マイナンバーカード」を健康保険証としてぜひお使いください

「マイナ受付」を実施している医療機関で、マイナンバーカードを健康保険証としてお使いいただくと、次のようなメリットがあります。

①データに基づく最適な医療が受けられます

過去に処方されたお薬や特定健診などの情報が医師・薬剤師に共有され、データに基づく最適な医療が受けられるようになります。

②手続きなしで高額療養費の限度額を超える支払いが免除されます

限度額適用認定証等がなくても、高額療養費制度における限度額を超える支払いが確実に免除されます。



◆ご存じですか？「リフィル処方せん」

令和4年4月から導入された新しいお薬の受け取り方です。

症状が安定していて、「薬剤師による服薬状況のフォローを受けながら、一定期間内に処方せんの反復使用が可能」と医師が判断したかたに交付される処方せんで、医療機関で受診しなくても、お薬の処方が受けられます。（3回が限度）

お薬が必要になるたびに受診することがなくなるため、受診者の負担が軽減されることを目的に導入された制度です。

ただ、投与の限度が決まっているお薬や湿布薬など、リフィル処方せんが交付できないお薬もありますので、興味のある方は主治医の先生に確認してみてください。

◆スイッチ OTC 医薬品を上手に活用しましょう

スイッチ OTC 医薬品とは、従来は医療用医薬品として用いられていたものを、OTC 医薬品（一般用医薬品）として販売できるように転用された医薬品を指します。

受診してから処方されていた医薬品がドラッグストアなどで購入できるため、風邪などの軽微な病気は OTC 医薬品などによる自己手当（セルフメディケーション）を行うことで、医療費の抑制にもつながりますので検討してみてください。



申込期間

10月2日(月)~31日(火)

午前9時~午後5時15分(※土日祝を除く)



令和6年4月からの

新入園児と転園希望児を募集します

問い合わせ 健康福祉課子育て支援係 ☎ 86-0212

保育所 (対象区分: 2号・3号認定)

施設名	認定区分	定員	対象児童 (R6.4.1現在)	開所時間 (延長保育含む)	特別保育サービス	バス
ひがしね保育園 ☎85-5218	2・3号	60	0~5歳	午前7時~午後7時	延長保育、一時預かり保育、 乳児保育	○
さくらの保育園 ☎87-0081	2・3号	150	0~5歳	午前7時~午後7時	延長保育、一時預かり保育、 乳児保育	○

※バスの運行につきましては、利用希望人数により検討する場合があります。

認定こども園 (対象区分: 1号・2号・3号認定)

施設名	認定区分	定員	対象児童 (R6.4.1現在)	開所時間 (延長保育含む)	特別保育サービス	バス
愛真こども園 ☎85-3160	2・3号	80	0~5歳	午前7時~午後7時	延長保育、一時預かり保育、 乳児保育	×
	1号	10	満3~5歳			
よつばこども園 ☎85-0084	2・3号	60	0~5歳	午前7時~午後7時	延長保育、一時預かり保育、 乳児保育	○
	1号	10	満3~5歳			

認定区分ってなに？

2・3号認定 (保育認定)

- 保育所を利用する場合や認定こども園で保育を希望する場合に該当

1号認定 (教育認定)

- 子どもが満3歳以上で幼稚園を利用する場合や認定こども園で教育を希望する場合に該当
- 保護者の就労状況に関わらず、すべての子どもが利用可能
- 休園日は、土・日曜日、祝日、夏・冬・春休み期間 (期間中は預かり保育を実施)

幼児教育・保育の無償化について

令和元年10月から国の幼児教育・保育の無償化により3歳から5歳までのすべてのお子さんおよび、0歳から2歳までの住民税非課税世帯のお子さんの利用料が無償となっています。

令和4年4月からは保育料無償化を実施し、国の制度の対象となっていないお子さんについても全て無償としています。

副食費についても無償とし、子育て世帯への支援を行っています。

※延長保育、一時預かり保育につきましては利用料が発生いたします。



友達がたくさんできて
いっぱい遊べるよー

保育施設を利用できる方

保育所や認定こども園での保育を希望し、保育認定（2・3号認定）を受けるためには、以下の「保育を必要とする理由」に該当する必要があります。

- 就労している（就労の形態は問わないが、一時預かりで対応可能な短時間労働は除く。）
- 疾病にかかっている、もしくは負傷している
- 精神、身体に障がいがある
- 同居の親族を常時介護している
- 災害復旧中
- 就学中

※以下の理由に該当する場合は保育の利用期間に制限があります。

- 妊娠中、または産後間もない（出産または出産予定日の前2カ月および出産後3カ月）
- 求職活動中（90日間）
- 育児休業中（育児休業対象児の出産後1年を経過する日の属する月の末日まで）

施設見学について

新型コロナウイルス感染拡大防止のため、施設見学を希望する場合は、あらかじめ各園へお問い合わせください。

- さくらの保育園 ☎ 87-0081
- ひがしね保育園 ☎ 85-5218
- 愛真こども園 ☎ 85-3160
- よつばこども園 ☎ 85-0084

★愛真こども園・よつばこども園ではオープンスクールを開催します。

期日：愛真こども園 10月5日（木）

よつばこども園 10月12日（木）

時間はいずれも午前10時30分～11時30分を予定しています。

※申し込み・問い合わせは、各園までお願いします。

利用の申し込みについて

■対象者

- ・町内に住所がある方で、令和6年4月から新たに利用を希望する方
- ・現在利用中の施設から他施設へ転園希望の方
- ・認定こども園を利用中で、新たに認定区分（保育認定・教育認定）を変更したい方

※町外の施設に入所希望の方も、はじめに白鷹町子育て支援係へご相談ください。

※現在利用中の施設を引き続き利用される方は、今回の申込期間内での手続きは不要です。

■申込方法 申込期間内に、後述の申込窓口まで申込書と添付書類を提出してください。

■申込書類 各施設および健康福祉課に用意してあります。

■申込窓口

2・3号認定 ⇒ 健康福祉課子育て支援係

1号認定 ⇒ 各施設

※延長保育と一時預かり保育の申し込みは各施設にて随時受け付けます。

出生前の仮申し込みも可能です！

■対象者 令和6年2月1日までに生まれる予定のお子さんと、4月から保育所などの利用を希望する方

■申込書類 健康福祉課に用意してあります。

■申込方法 申込期間内に後述の申込窓口まで提出してください。（※名前は空欄で提出）

■申込窓口 健康福祉課子育て支援係 ☎ 86-0212

年度途中入所（4月入所以外）をご希望の方へ！

年度途中での入所の申込みは随時受け付けておりますが、利用調整に時間を要するため、遅くとも入所希望月の3か月前までには健康福祉課子育て支援係にご相談ください。（出生前の仮申し込みも含まれます。）

なお、入所を希望される月の施設の状況などにより利用施設を調整させていただくため、希望に添えない場合がありますのでご了承ください。



あゆみしる

白鷹町歴史民俗資料館

物 語 つむぐ みんなで

白鷹町大字十王

2558 番地 1

☎ 88-7160

開館日：金・土・日

時間：9時～17時

蚕の模型作成中！

白鷹町を語る上で外すことのできない養蚕。飼育道具を紹介するとともに、蚕を見たことがない方や虫が苦手という方にも蚕の生態や糸の特性を知ってほしいと思い、模型を造っています。

型に石膏を流して大量生産するのは管理人の高木さん、滝田さんが、着色は地域おこし協力隊の鈴木麻友さんが担当しています。鈴木さんは8月からあゆみしるで作業をしており、根気よく丁寧に着色してくれています。完成したら、常設展示室のワラダや改良マブシの上に展示していきます。お楽しみに！



蚕の5齢模型



着色中

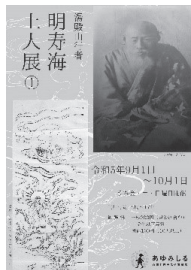

◆企画展【湯殿山行者

明寿海上人①】開催中

会期：10月1日（日）まで

一般：200円、中学生以下無料、

団体（10人以上）：100円

町報川柳 — 夢 —

夢を買う胸がときめく抽選日	高 玉	高橋 朝子
老いてなおささやかな夢秘め願う	浅 立	梅津美千子
誰の顔？思い出せない夢枕	鮎 貝	植木 英夫
夢は夢未来につなぐ第一歩	横 濱	小形 聡明
歳老いた我が身に生えた茸夢	山 口	石川與次衛門
大好き酒つき足す時のいい顔夢に来る一人笑む	山 口	渡部喜美子
人生に夢見る三色がない	畔 藤	安達 次男
八十路だが夢の続きをまだ見たい	十 王	守谷 勝助
「夢中になる」ことが出来るが若返り	浦 安	市 鷹山 悠介
若き頃のスカート履けた夢だった	荒 砥	乙 木口 とよ
ウクライナ自由の風に風上がる	高 岡	安部 健一
夢詰めて柳行李で上野駅	十 王	松野いせ子
ふるさとは夢幻と成りにけり	坂 戸	市 安達 功
夢に見た母の笑顔に目がさめた	広 野	新野智耶子
大谷の笑顔で掴む夢世界	箕 和	田 土屋 平敏
傘寿孫に曾孫に夢心地	箕 和	田 土屋 敏子
年金で夢だったなうちわ何処	菖 蒲	小 関 弘
宝くじ懲りずに買って夢を追い	荒 砥	乙 保科 努
東京に別れた友の夢を待つ	滝 野	小 関 俊英
夢多き若い時代がなつかしい	佐 野	原 竹田 正子

次回「聞」九月二十五日まで／「向」十月二十五日まで（※作品には、ふりがなを振ってください）

白鷹町大字荒砥甲八三三番地 白鷹町役場企画政策課情報係 宛

給食に思いを込めて——

ちょうりじょうゆうびん 9月の予定献立表

—おらほの食材—

米・なす・ピーマン・トマト・きゅうり・かぼちゃ
玉ねぎ・じゃが芋・にんじん・みょうが・おくら
ごぼう・にんにく・小松菜・打ち豆・うどん
メロン・みそ・納豆 など

日	曜日	料理名
1	金	そぼろどんぶり、牛乳、スパゲティサラダ、もやしの味噌スープ
4	月	ごはん、牛乳、ハムチーズフライ、切り昆布煮、豆腐のみそ汁、ミルメークココア
5	火	ごはん、牛乳、さばサラダ焼き、マーボーなす、コンソメスープ、元気ヨーグルト（中学のみ）
6	水	小学校のみ：食パン、牛乳、鶏肉のハニーマスタード焼き、大根サラダ、コーン入り野菜スープ、キャラメルクリーム
7	木	小学校のみ：ごはん、牛乳、蒸し野菜餃子、豚肉とキャベツのみそ炒め、小松菜のみそ汁
8	金	小学校のみ：ごはん、牛乳、和風ハンバーグ、ほうれん草のごま和え、中華風コンソメスープ
11	月	ごはん、牛乳、鱈の味噌マヨネーズ焼き、切り干し大根の含め煮、玉ねぎと厚揚げのみそ汁
12	火	ごはん、牛乳、チキンメンチカツ、調理場のだし、豆腐スープ、アセロラゼリー
13	水	山形県産米粉コッペパン、牛乳、ミートソース、カミカミサラダ、パンブキンスープ、スライスチーズ（中学のみ）
14	木	ポークカレー、牛乳、肉しゅうまい、海藻サラダ

まだまだ残暑の厳しい日が続き、暑い夏の疲れが残りがちです。こんな時こそ、いつも以上に規則正しい生活と、朝・昼・夕の3食の食事をしっかりと、生活リズムをととのえましょう。

9月の給食では、町内産の旬の野菜をふんだんに使用し、「調理場のだし」「トマトサラダ」「麻婆なす」「メロン」などを提供します。また、お月見献立などの特別献立も予定しています。

今学期も、子どもたちが学習や運動に全力で取り組めるよう、毎日安心安全でおいしい給食を届けます。

15	金	ごはん、牛乳、アジ磯辺フライフィレ、五目きんぴら、緑黄色野菜のみそ汁、白鷹産大豆の納豆
19	火	ごはん、牛乳、五目野菜の肉団子、炒めビーフン、厚揚げのみそ汁、お魚ふりかけ（中学のみ）
20	水	食パン、牛乳、白身魚のチーズ焼き、カラフルサラダ、ミネストローネ、メロン
21	木	麺の日：肉うどん、牛乳、野菜コロケ、ほうれん草とコーンのサラダ、ビーンズカル（中学のみ）
22	金	ごはん、牛乳、豆腐ハンバーグごまだれかけ、じゃが芋のそぼろあんかけ、なめこのみそ汁
25	月	小学校のみ：ごはん、牛乳、ひじき入り厚焼き玉子、厚揚げの味噌煮、打ち豆とキャベツのみそ汁
26	火	小学校のみ：ごはん、牛乳、マーボー豆腐、切干大根のナムル、じゃがいもと玉葱のみそ汁
27	水	コッペパン、牛乳、鶏肉のレモン漬け、トマトサラダ、ポトフ
28	木	ごはん、牛乳、揚げさんまの照りかけ、中華サラダ、けんちん汁
29	金	お月見献立：ごはん、牛乳、月見スコッチエッグ、チーズインサラダ、吉野汁、お月見大福

※この他、毎日牛乳が1本付きます。

※材料の都合により、献立を変更する場合があります。

荒砥高校1日体験入学 (オープンスクール)を開催しました

7月29日(土)に、中学生向けの体験入学会を開催しました。当日は生徒会による学校説明や、教師による体験授業等が行われました。多くの中学生から参加していただき、みんな熱心に話に耳を傾けていました。

生徒会による学校説明



荒高掲示板

1日体験入学を開催
大会結果報告

大会結果報告

吹奏楽部 県吹奏楽コンクール(山形市)

銅賞



囲碁部 安久津春加(2年)

全国高校囲碁選手権大会(東京) 個人戦 予選1勝2敗(予選敗退)

全国高校総合文化祭(鹿児島市) 団体戦 予選2勝4敗(予選敗退)



碁を打つ安久津さん(鹿児島にて)

秋の交通安全県民運動

交通安全 「互いに守る 思いやり」 県民運動

期間：9月21日(木)～30日(土)
※30日(土)は
「交通事故死ゼロを目指す日」です。

●子どもと高齢者を始めとする歩行者の安全確保

- 横断歩道の利用、車両の直前直後横断の禁止、斜め横断の禁止など、歩行者の交通ルール遵守の徹底
- 横断時、手や横断旗で横断する意思を表し、横断開始時と横断中の2度確認の励行
- 通学路における交通安全の呼びかけや、児童生徒を見守る活動等の実践
- 夕方から外出時における明るい色の衣服と夜光反射材着用の徹底

●自転車等ヘルメット着用の促進と交通ルール遵守の徹底

- 自転車安全運転利用5則※を活用した自転車の交通ルールの遵守・マナーの徹底
- 交差点での一時停止・安全確認、二人乗り、並進、飲酒運転、傘差し運転の禁止、イヤホン・スマートフォン等使用禁止の基本的な交通ルール・マナーの徹底
- 自転車の定期的な点検整備と自転車損害賠償責任保険等への加入
- 改正道路交通法に基づき、すべての自転車利用者に対するヘルメット着用の努力義務

交通安全街頭指導強化の日

期間：9月25日(月)・29日(金)

日没が早まる秋以降は、夕暮れから夜間にかけて交通事故が多発する時期です。交通事故防止のための具体的な行動を実践しましょう。

●夕暮れ時と夜間の交通事故防止および飲酒運転の撲滅

- 横断歩道における歩行者優先義務等の運転者の交通ルール遵守の徹底
- 高齢運転者への安全教育及び安全指導の促進
- 安全運転サポート車(略称：サポカー)の普及啓発
- 運転に不安がある高齢運転者の運転免許証の自主返納の促進
- 夕暮れ時における車も自転車も早めのライト点灯の促進
- 夜間における車のハイビームの積極的活用
- すべての座席におけるシートベルトの着用と正しいチャイルドシート使用の徹底
- 飲酒運転は絶対に「しない、させない、許さない」意識の徹底
- 飲食店等における運転者への酒類提供禁止の徹底およびハンドルキーパー運動の促進
- 妨害運転(いわゆる「あおり運転」)等の危険運転防止

※自転車安全運転利用5則

- ①車道が原則、左側を通行
歩道は例外、歩行者を優先
- ②交差点では信号と一時停止を守って、安全確認
- ③夜間はライトを点灯
- ④飲酒運転は禁止
- ⑤ヘルメットを着用



町民課くらし環境係 ☎ 85-6131 / 長井警察署 ☎ 84-0110 / 白鷹西駐在所 ☎ 85-2029 / 白鷹東駐在所 ☎ 85-2046

高玉副産物組合 組合員大募集 年会費：1,000円

高玉副産物組合では組合員を大募集しています。山が大好きな方、天然の山菜が大好きで自分で採って食べてみたい方、雄大な自然と触れ合いたい方など、**どなたでも入会可能です。**

活動内容は登山道の整備や、天然の山菜を自由に採取できます。自然に親しみながらぜひ挑戦してみてください。多数の皆さまのご参加、ご入会を、組合員一同心からお待ちしております。

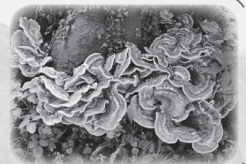

広告

【申し込み・問い合わせ】

組合長 齋藤幸一 ☎ 090-4048-8968 事務長 梅津修次 ☎ 090-9746-6847

白鷹町認知症初期集中支援推進事業をご活用ください ～認知症の早期診断、早期対応のために～

認知症は、特別な病気ではなく、だれにでも起こり得る脳の病気です。
白鷹町では、認知症対応においてとても重要な早期発見・早期治療を目的として、下記の2つの事業を実施しています。物忘れや、気がかりな行動など、気になる様子がありましたら、地域包括支援センターにお気軽にご相談ください。



認知症初期集中支援チームの訪問事業

委託医療機関の医師、看護師、保健師、精神保健福祉士、介護福祉士、作業療法士、臨床心理士等を構成員とするチームを設置しています。チーム員による訪問（月1回・約半年間）を行い、物忘れなどに対してご本人やご家族への継続的なサポートを行います。

《支援の流れ》

①相談

まずは、地域包括支援センターにご相談ください。

②ご自宅への訪問・支援方針の決定（初回訪問）

チーム員2名がご連絡の上ご自宅を訪問し、ご本人やご家族から認知症の症状、困っていることなどについてお話しをお聞きし、支援方針を決定します。

③支援方針に沿ったサポート（継続訪問）

支援方針に沿って本人の症状やご家族の状況にあった継続的な支援を行います。介護方法や対応についての助言、必要に応じた医療機関の受診や介護保険サービス利用の支援等の助言を行います。

《対象者》

- 医療・介護サービスを受けていない、または医療・介護サービスを中断している40歳以上のかたで、在宅で生活している認知症が疑われるかた
- 医療・介護サービスを受けているが、さまざまな事情で対応に困っているご家族や関係者

物忘れ相談

物忘れが心配なかたや、ご家族の物忘れでお困りのかたのために認知症専門医による相談会を年6回開催しています。

- 《内容》認知症専門医による相談会の開催（完全予約制）
- 《場所》健康福祉センター（白鷹町立病院となり）
- 《日時》予約の際に詳しくご案内いたします。

【お問い合わせ】健康福祉課
地域包括支援センター係 ☎ 86-0112



遊具への土盛り（蚕桑小）

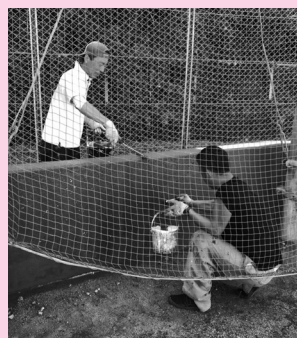

フェンスの塗装（白鷹中）

暑い中での作業となりましたが、児童、生徒のために丁寧に作業していただきました。本当にありがとうございました。

長井白鷹建設組合（松木文典組合長）による学校施設修繕ボランティアが8月20日、長井市および白鷹町の小中学校で行われました。本町では蚕桑小学校および白鷹中学校で実施され、スポーツ用具への塗装や、遊具周辺への土盛りなどを実施していただきました。

ボランティア活動
ありがとうございました



全国建設労働組合総連合
山形県建設労働組合連合会

組合員数
345名

建設工事に従事する新組合員募集中！
一人親方労災保険に加入できます！

山形県建設国民健康保険組合
労働保険事務組合

長井白鷹建設組合

〒993-0051 長井市幸町7番14号
TEL (0238) 88-5424
FAX (0238) 87-4113

新築、リフォームをサポートする補助金のご相談は組合員までお気軽にどうぞ！！

広告



図書館に行こう!

◎白鷹町立図書館 ☎ 87-0217
 ◎開館時間：午前9時～午後7時
 ◎休館日：毎月第2・第4木曜日
 10月は12日・26日

《おすすめ図書》

『おしくら・まんじゅう』 かがくい ひろし/作 (ブロンズ新社)



Eテレ『日曜美術館』「だるまさんの魔法 絵本作家かがくいひろし」で出会った作家と絵本達です。「だるまさん」シリーズは、刊行からわずか15年で累計発行部数900万部を超える金字塔を打ち立てたとのこと。今回紹介する『おしくら・まんじゅう』も「だるまさん」シリーズと同じように日の目を見ないものにも光を当て、優しさとユーモアが溢れています。「悲しいことのある中、ひと時でも楽しい思いを親子で楽しく笑ってほしい」かがくいさんの思いがこもった絵本です。(白鷹町社会教育委員 船山 泉)

《コーナー紹介》

佐藤文隆文庫 「科学と宇宙コーナー」に行こう!

郷土資料室の佐藤文隆文庫に、京都大学名誉教授で宇宙物理学者の佐藤文隆氏から寄贈された本や佐藤文隆氏の著書が展示されています。

子ども向けの本を集めた「科学と宇宙コーナー」に、先生のご厚意でまた新しい本が入りました。 8月：24冊

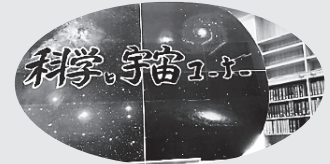

『季節をめぐる星座のものがたり』
 星座は古代の人々が未来の私たちに残した贈りもの。星座のものがたりがイラストとともに紹介。



『楽しい地層図鑑』
 地層はどうできる?年代はなぜわかる?素朴な質問から、大地の成り立ちまで写真240点を交えて解説。

『コンビニ好きな虫のふしぎ ゲッチョ先生の夜の虫コレクション』
 沖縄の北部、自然豊かな森にあるコンビニの夜は多くの虫で大にぎわい。そこで出会った虫のイラストを紹介。



『ドローン大解剖!』
 身の回りの様々な場面で活躍するドローン。その基礎的な仕組みや安全に飛ばすためのルールを紹介。



おはなしの会

〈日時〉10月7日(土)午前10時～10時30分
 〈場所〉中央公民館 ミーティングコーナー

English おはなしの会 ABC

〈日時〉10月20日(金)午後6時～6時40分
 〈場所〉中央公民館 ミーティングコーナー

《新着図書》 (掲載しているのは新着図書の一部です。)

新着図書	著者	新着図書	著者
百年の子	古内 一絵	もっと歌がうまくなる。全3巻(児童書)	監修：日本工学院 ミュージックカレッジ
天災ものがたり	門井 慶喜	くらべてわかるトンボ ～識別ポイントで見分ける～(児童書)	尾園 暁
可燃物	米澤 穂信	夜空にひらく(児童書)	いとう みく
リスペクト	ブレイディみかこ	うがぶかな?しずむかな?(絵本)	川村 康文
銃を置け、戦争を終わらせよう	高村 薫	なにまってるの?(絵本)	accototo

[中央公民館展示案内]

1階町民ラウンジで
展示しています。

《書道コーナー》

【期間】 8月1日から
9月30日まで

本木 雅苑 さん (高玉)
佐藤 朝華 さん (荒砥)

書・佐藤
朝華



10月

デマンドタクシー
運行・予約受付カレンダー



日	月	火	水	木	金	土
①	②	③	④	⑤	⑥	7
8	⑨	⑩	⑪	⑫	⑬	14
⑮	⑯	⑰	⑱	⑲	⑳	21
㉒	㉓	㉔	㉕	㉖	㉗	28
㉙	㉚	㉛				

●予約受付日 日曜～金曜日 (丸印の日)

※利用の際は、前日までご予約ください。ただし、当日午後1時以降の便を利用する場合は、当日午前9～11時まで予約すれば利用可能です。

●受付時間 午前9時～午後5時

デマンドタクシー予約センター ☎ 85-0365

8月の「町長交際費」と「町長の主な動静」

問 総務課総務係 ☎85-6120

●町長交際費 () 内は開催日

支出日	区分	支出額	内 容
8月2日	御祝	3,000円	中山地区中山間地域等直接支払推進協議会全体研修会 (7/30)
8月7日	御祝	5,000円	十王サマーフェスティバル (8/12)
8月7日	献酒	3,260円	鮎貝八幡宮交通安全祈願祭 (7/21)
8月8日	贈答品	10,980円	町の特産 PR
8月15日	香典	3,000円	職員親族弔慰金 (8/14)
8月18日	御祝	5,000円	区長OB会総会 (8/18)

支出日	区分	支出額	内 容
8月25日	献酒	3,520円	萩野夏祭り (8/14)
8月25日	献酒	3,360円	八乙女八幡神社神輿渡御前夜祭 (8/14)
8月25日	贈答品	8,150円	町の特産 PR
8月25日	御祝	5,000円	議長就任祝い (8/27)
8月31日	香典	10,000円	山形銀行元頭取「お別れの会」(9/1)
	計	60,270円	

●主な動静

月 日	行 事 名
8月1日	集落支援員委嘱状交付
	白鷹町防災会議
	山形県治水協会通常総会
	山形県砂防協会第76回通常総会
8月2日	長井市倫理法人会モーニングセミナー
	山形県緑の少年団交流研修大会 (サマージャンボリー)
8月3日	山形県林政推進町村長懇談会総会及び現地研修会
8月4日	令和6年度置賜開発重要事業に係る国会議員要望
	白鷹町国民健康保険運営協議会
8月7日	置賜開発重要事業に係る国土交通省等への要望活動 (東京都)
8月9日	定例課長会
	緊急経済対策本部事務局会
8月10日	山形県消防補償等組合議会会議
	前全国町村会事務総長との意見交換会
	山形県町村会県幹部職員との意見交換会
8月15日	平和祈念事業
	白鷹町二十歳のつどい

月 日	行 事 名
8月17日	浅立諏訪神社例大祭
	置賜定住自立圏推進協議会
8月18日	下水道事業運営審議会
	山形県消防補償等組合議会定例会
8月21日	水道経営審議会
8月22日	山形県町村会正副会長会
	定例課長会
8月23日	山形県市町村振興協会市町村トップセミナー
	決算審査報告
	産業建設常任委員協議会
8月24日	総務厚生常任委員協議会
	議会運営委員会
8月25日	山形県町村会前会長写真掲額式及び正副会長・顧問による懇談会
	山形県パークゴルフ交流大会
8月27日	しらたか米沢牛まつり
	議長就任祝い、後援会活動報告会
8月29日	白鷹町振興審議会

情報アラカルト Information

インフォメーション

募集

第32回町民インディアカ大会 参加チームを募集します

- いつ 10月22日(日)
※開場8時30分
- どこで 荒砥小学校体育館
- 種目 混成(4名以上8名以内)※18歳以上
- 参加料 1000円(1チーム)
- 締め切り 10月18日(水)まで
- 【申し込み・問い合わせ】
インディアカ協会 川井
☎080-11681-1996

県営住宅 入居者を募集します

- 募集団地 県営白鷹、あらとアパート
- 募集期間 10月2日(月)～6日(金)
時間は午前9時～午後4時30分
- 入居時期 12月上旬
- 【申し込み・問い合わせ】
山形県すまい・まちづくり公社
置賜地域管理事務所
☎0238-24-2662
※随時募集をしている住宅もあります。

おしらせ

白鷹町民登山 秋の頭殿山へ登ろう

- いつ 10月1日(日)
午前8時集合
 - 集合場所 黒鴨 黒鴨橋
 - 持ち物 登山のできる服装・装備 昼食、雨具、飲料水、防寒具(必携)
 - 参加料 500円(写真・保険料)
- 秋の町民登山を行います。往復4時間、標高差400メートル程度の登山ができる方が対象です。

除料)

締め切り 9月26日(火)

※悪天候の場合は中止となります。

【申し込み・問い合わせ】

- 白鷹山岳会事務局
伊藤 ☎85-4276
- 梅津 ☎090-8783-2395

舞「me23」福祉チャリティ ライブを開催します

いつ 10月15日(日)

- 午後1時30分開演
- どこで 白鷹町産業センター(パワーセンター)
- ※入場は無料です。皆さま、ぜひお越しください。
- 【問い合わせ】
白鷹若柳会
☎090-4888-5505

スポーツ吹矢 体験会のお知らせ

いつ 10月20日(金)

- 午後1時30分～2時30分
- どこで 蚕桑地区コミュニティセンター
- ※スポーツのできる服装とシューズでお越しください。

※コロナ対策をしっかりしてお待ちしています。

【問い合わせ】

- 金田
☎090-3815-5694

白鷹高等専修学校 文化祭を開催します

今年度の文化祭は展示・ファッションショーのみの半日行事で実施する予定ですが、コロナへの対応状況等が現在のまま推移した場合、4年ぶりに「一般公開」を行います。生徒の学習の成果をぜひご覧ください。

いつ 11月11日(土)

- 午前10時から
- どこで 白鷹高等専修学校
- ※ファッションショーは午前10時30分開演(開場10時20分)、会場は体育館です。
- ※入場無料です。
- ※10月28日(土)には町芸術祭(白鷹町文化交流センター「あゆむ」にて、ファッションショーを予定しています。ぜひご来場ください。
- 【問い合わせ】
白鷹高等専修学校
☎85-2081

なつかしいしらたかの味を 味わってみませんか

忘れられない、忘れたくない
伝えたい秋バージョン「しらたかの味」を、皆さんに楽しんで
いただきたい「しらたかの味
なないろ」を開催します。

いつ 10月7日(土)

- 午前11時30分～午後1時30分
- どこで つどいの場 なないろ 荒砥乙327-3
- 献立 秋のしらたかの味
- ※申し込みは必要ありません。
- 料金 500円
- 【問い合わせ】
支えあう地域づくりなないろの会
☎080-11815-3289

第33回センプレ演奏会 徳永真一郎ギターリサイタル

いつ 10月22日(日)

- どこで 白鷹町文化交流センター「あゆむ」
- 時間 午後2時30分開演
- 入場料 3500円(前売り3000円)
- 【主催・問い合わせ】
ギターアンサンブル・センプレ
☎0238-48-2833

愛染明王例大祭 中止のお知らせ

例年10月26日に開催しております「愛染明王例大祭」は、黒鴨林道の路肩崩落箇所への復旧工事により通行不能のため、中止とさせていただきます。

皆さまのご理解をお願いいたします。

【問い合わせ】
(一社) 白鷹町観光協会
☎86-00086

フードドライブに ご協力ください

いただいたけれども必要ない、食べきれないなど、もったいない食品があればフードドライブにぜひお持ちください。

●いつ 9月27日(水)

午後1時30分～5時

●どこで 中央公民館ラウンジ

●フードドライブ対象食品

▼未開封で、包装が破損していないもの

▼賞味期限が明記されており、1ヶ月以上あるもの

▼常温保存できるもの
▼商品説明が日本語表記のもの

●食材支援先

▼なないろの会(地域食堂)

【問い合わせ】

ごみゼロの日実行委員会代表
加藤
☎090-4046-0896

弁護士によるB型肝炎 特別措置法無料相談会

●いつ 10月14日(土)

午後1時30分～3時受付終了

●どこで 山形県生涯学習センター

ター 第2研修室・和室研修室

●内容 集団予防接種でB型肝炎になった人とその家族を対象にした弁護士による無料相談会

【問い合わせ】

全国B型肝炎訴訟 新潟・山形
・福島事務所
☎025-223-1130

行政書士にお気軽に ご相談ください

行政書士は、皆さまからの依頼により官公署に提出する書類の作成・相談・提出代理をします。次のとおり、行政書士広報月間の無料相談を行いますので、ご利用ください。

●いつ 10月24日(火)

午前10時から12時まで

●どこで 長井市役所市民相談センター

※以後も、毎月第4火曜日・同じ会場で受け付けます。

【お問い合わせ】

山形県行政書士会会長井支部事務所
☎88-9264

やまがた環境展2023を 開催します

循環型社会の形成およびカーボンニュートラルの実現をめざし、多数のブースによる体験など環境について楽しく学べる「やまがた環境展2023」を開催します。

●いつ ▼10月14日(土) 午前10時～午後5時

▼10月15日(日) 午前10時～午後4時

●どこで 山形ビッグウイング

●内容 大人気お天気キャスターくぼてんき氏と久保井朝美氏によるトークショー、おもちゃの交換会、サイエンスとエコロジーの体験、はたらくクルマの展示など企画多数

※入場は無料です。

※開催内容は変更となる場合がございます。

あります。

【問い合わせ】

山形県循環型社会推進課

☎023-630-2302

ホームページ「やまがた環境展2023」で検索

ふるさと奨学ローン カード型について

進学の際の学資金・生活資金などを対象とする教育ローンで、限度額の範囲内で繰り返しご利用いただけます。

●融資限度額 最高2000万円

●融資金利 年1・55%～

2・45%(変動金利)

●融資期間 最長20年

●利子補給 卒業後県内に就職・就業した場合、それ以降の利子に対して最長10年間、元金300万円を限度に年2・0%を補給

※在学期間中(最長7年間)のご返済は利息のみとなります。

※労働金庫の審査の結果、融資できないなど、希望に添えない場合がありますので、あらかじめご了承ください。

【問い合わせ】

東北労働金庫長井支店

☎84-1100

☎023-635-0101

生活応援ローンについて

勤労者の生活安定を図るため、町と労働金庫が提携し、低利で融資する制度です。

●資金用途 生活資金全般、自動車購入費、教育資金、医療介護費など

●対象 白鷹町にお住まいの勤労者の方で、会社や商店に1年以上勤務し、職場に労働組合または融資制度のない方

●融資金額 最高300万円

●融資金利 年1・25%～

2・75%(固定金利)

●融資期間 最長10年

●利子補給 白鷹町勤労者互助会の会員は年1・0%、会員以外は年0・3%

※融資金額・融資金利・融資期間は資金用途により異なります。詳細は労働金庫にお問い合わせ願います。

【問い合わせ】

東北労働金庫長井支店

☎84-1100

☎84-11100

☎84-11100

☎84-11100

☎84-11100

☎84-11100

白鷹学講座を開催します
「未来をきりひらく本との出会い」

いつ 10月15日(日)

どこで 中央公民館

大会議室

※内容や詳細、申し込み方法については下記に掲載していますのでご覧ください。

【問い合わせ】

読書の楽しさを広める会

代表 嶋林

☎ 85-3513

「愛のかたち献血」に
ご協力ください！

いつ 10月26日(木)

どこで

▼県立荒砥高等学校(午前9時30分～11時30分)

▼(株)メトリ(午後1時30分～3時30分)

経営上のお悩みは
山形県よろず支援拠点へ

●対象 中小企業・小規模事業者・創業希望者 等

●相談内容 売上拡大・経営改善・WEB関連等の経営課題、

～未来をきりひらく本との出会い～

絵本作家 深山さくらさんと

ブックスドクター 齋藤英世さんによるおはなし



絵本と童話の作家
深山さくらさん
(山形県上山市出身)



ブックスドクター
齋藤英世さん
(山形県酒田市在住)

- 深山さくらさんによる「絵本の読み聞かせ」
- 物語はどうやってできるのかな？
- 本を直してくれるブックスドクターの仕事とは？
お話を聞くと、ますます本が好きになる！

白鷹町中央公民館大会議室にて
10月15日(日)
10:00-11:45

お申込み

QRコードまたはお電話にてお申し込ください。



代表 嶋林 淳子
TEL 0238-85-3513
参加者のお名前、
電話番号をご記入ください。

10月10日(火)まで

深山さくらさんの
本の販売と
サイン会もあるよ！

親子での参加も
おまちしてまーす



ふれあいほっとライン ☎023-630-2876

[月～金] 午前8時30分～午後5時15分
《相談員対応：午前9時～午後4時15分》
※土・日・祝・年末年始は休み
※メールおよびFAXは24時間受け付けています。
[E-mail] yshogaku@pref.yamagata.jp
[FAX] 023-630-2874

☆子育ての悩みを1人で抱えず、
電話でお話してください。相談員が
ご一緒に考えます。



☆相談の秘密は守ります。児童生徒からの相談にも
応じます。

【問い合わせ】

山形県教育局生涯教育・学習振興課
生涯学習振興室 ☎023-630-2872



創業について
●相談対応 専門家16名(各分野)
●経費 無料
●申し込み ホームページからお申し込みください。「山形県よろず支援拠点」で検索、相談申込タブより入力フォームが開きます。(https://yozou-yamagata.com/)
【問い合わせ】
山形県
よろず支援拠点
☎023-647-0708



各種大会の結果

十王納涼囲碁大会

令和5年8月18日(金)
パレス松風

1位	佐藤 健	七段(長井市)
2位	大滝俊彦	八段(中山)
3位	小松行信	六段(荒砥甲)
4位	島津紘恵	七段(南陽市)
5位	本田正義	七段(南陽市)
6位	芳賀正明	五段(米沢市)

～身近な居場所で健康づくりと仲間づくりをしませんか～

白鷹町介護予防事業「つどいの場にじ」・「つどいの場なないろ」カレンダー

月	火	水	木	金	土
なないろ	にじ		なないろ	にじ	なないろ
9/11	12	13	14	15	16
				百歳体操と茶話会 200円	なないろ食堂 大人300円 子ども 無料
18	19	20	21	22	23
休み (敬老の日)	レクリエーションと茶話会 200円		アップ(UP)体操教室 200円	百歳体操と茶話会 200円	
25	26	27	28	29	30
モルック 200円	レクリエーションと茶話会 200円		アップ(UP)体操教室 200円	百歳体操とおにぎり会食 300円	
10/2	3	4	5	6	7
うたって免疫力アップ 300円	うたって免疫力アップ 300円		アップ(UP)体操教室 200円	百歳体操と茶話会 200円	しらたかの味 500円
9	10	11	12	13	14
休み (スポーツの日)	レクリエーションと茶話会 200円		アップ(UP)体操教室 200円	百歳体操と茶話会 200円	

●「つどいの場なないろ」、「つどいの場にじ」について

- ・ボランティア団体「支えあう地域づくり なないろの会」が運営するつどいの場で、町の介護予防事業として位置づけしています。
- ・65歳以上の方であればどなたでも参加できます。予約不要です。

●開催場所／開催時間

なないろ：荒砥乙327番地の3／毎週月・木曜日 午前10時～12時
にじ：鮎貝2833番地1／毎週火・金曜日 午前10時～12時

●問い合わせ

支えあう地域づくり なないろの会 ☎080-1815-3289

●「なないろ食堂」を開催します

- ・子どもから高齢者の方まで、どなたでもお越しいただけます。
- ・時間は午前11時30分～午後1時30分です。

💡おすすめ事業のご紹介 ～10月2日・3日 うたって免疫力アップ～
昔歌った懐かしい歌を、ピアノの伴奏に合わせて歌います。
みんなで一緒に歌いましょう♪

のどかカフェ開催日のお知らせ

認知症のかたやご家族をはじめ地域のかた等、誰もが気軽に参加できる場「のどかカフェ」。お茶をしながら参加者同士の会話を楽しんでいます。ひとりで抱え込まないで、気分転換しませんか。

○来月の開催日 ※予約不要です。

10月25日(水) 午後2時～3時30分

○所在地

荒砥甲373番地の8(ちよぼらの家)

○問い合わせ

白鷹町地域包括支援センター係 ☎86-0112

10月の子育てページ

●乳幼児健診

期日	健診	対象児
5日 (木)	3歳児	令和2年4月～5月20日生まれ
11日 (水)	3カ月児	令和5年6月～7月11日生まれ
	9カ月児	令和4年12月～令和5年1月11日生まれ

会場：子育て支援センターにこぼーと
持ち物：母子健康手帳、バスタオル、問診票、交換用オムツ、その他お子さんに必要なもの

※対象の方には郵送でご案内します。

※問診票と母子健康手帳の「保護者の記録」を必ず記入しておいでください。

※お子さんが当日具合が悪かったり、1週間以内に人にうつる可能性のある病気にかかったりしたときは、事前に電話などでご連絡ください。

問い合わせ：子育て世代包括支援センター
(健康福祉課健康推進係内) ☎86-0210

●マタニティママ&パパサロン (要予約)

妊娠中のママとパパで集まり、出産、子育てについてお話ししたり、学んだりするサロンです。

期日	時間	対象
20日 (金)	午前10時～11時30分 (受付：午前9時50分)	妊婦さんとそのご家族

内容：①ママ&パパートーク
②マタニティライフの過ごし方+お産の話
③歯の健康について学ぼう
④あかちゃんのお世話を練習しよう！ など

会場：子育て支援センター「にこぼーと」
申し込み：10月18日(水)まで
問い合わせ：子育て世代包括支援センター
(健康福祉課健康推進係内) ☎86-0210

●子育て講演会

「親も子ども幸せになる子育てとは
～子どものこころの成長のために大切なこと～」
子どものこころが成長していく過程や親の関わりで大切にしたいことを学びます。

期日：10月24日(火)
時間：午前10時～11時
会場：子育て支援センターにこぼーと
対象：妊娠中・子育て中の方
講師：公認心理師 齊藤 順子 氏
参加料：無料

申し込み：10月20日(金)まで
問い合わせ：子育て世代包括支援センター
(健康福祉課健康推進係内) ☎86-0210

●すくすく発達相談会

子どもの発達発育に詳しい専門家(公認心理師)による、ことばや発達などの個別相談会を開催します。

期日：10月5日(木)
時間：午前9時～12時の間(一人1時間程度)
会場：健康福祉センター
※ご希望の方は予約が必要になりますので、担当までご連絡ください。

問い合わせ：子育て世代包括支援センター
(健康福祉課健康推進係内) ☎86-0210

●子育て支援センター「にこぼーと」あそび広場

利用時間：午前9時30分～午後3時30分
休館日：毎週土曜日

[10月の予定]

期日	時間	イベント
5日(木)	午前9時45分～11時	身体測定①
10日(火)	午前10時30分～12時	にこレクミニ大会(要予約)
13日(金)	午前9時45分～11時	身体測定②
18日(水)	午前10時30分～11時30分	たんぽぽの会
23日(月)	午前9時45分～11時	制作活動
24日(火)	午前10時～11時	子育て講演会
26日(金)	午前11時15分～	誕生会(誕生児要予約)
31日(火)	午前11時～11時30分	ハロウィンお楽しみ会

問い合わせ：子育て支援センター「にこぼーと」
☎87-0083



つづやき
さくらの保育園

「野菜のチカラ」

野菜が苦手ないつもは手をつけない年少児のRくん。運動会練習を頑張りお腹が空いたのか、初めて野菜を一口食べ、「見てー！食べたよー！」と教えてくれました。

保育者：「すごいねRくん！野菜食べたから足速くなったんじゃない？」

Aちゃん(年長児)：「えー！すごい！」

Sくん(年中児)：「Rくんすごいね！」

Tくん(年長児)：「運動会1位になれるよ！」

みんなに誉められて、さらにパクパク食べるRくん。すると、**Mちゃん(年少児)：「先生見てー」ときれいに食べた食器を見せてくれたMちゃん。**

Sちゃん(年長児)：「Mちゃんも野菜食べたんだよ！Sちゃんがね、がんばれー！って、応援したんだ！」

10月の健康カレンダー

●同日検診のお知らせ

- ①受付時間は午前7時30分～9時40分です。
 ②バスによる送迎を希望する方は申し込みが必要です。
 詳しくは、問診票送付時にご案内します。

<東根、荒砥地区の同日検診日程>

期日	会場	対象者
3日(火)	東根地区コミュニティセンター	中部2～6、北部1
4日(水)	健康福祉センター	北部2～4、東部1～3
5日(木)	健康福祉センター	八幡1.2、新町、上町、出来町1.2

□注意

- ①健康保険証を持参してください。
 ②肝炎ウイルス検診は、40歳以上で今まで受けたことのない方が対象です。肝炎ウイルス検診受診券（無料券）をお持ちの方は、保険証と一緒に持参してください。
 ③国民健康保険以外の方で、特定健診を希望される方は、受診券と保険証を持参してください。

●健診結果説明会

健診結果の見かたや生活習慣病の予防のポイントについて、健診結果説明会を開催します。

期日	対象者・地区	場所
12日(木)	鮎貝地区	鮎貝地区コミュニティセンター

時間：午前10時～11時（受付9時30分）

持ち物：健診結果の入った封筒一式
 健康手帳（お持ちの方）

※動きやすい服装でご参加ください。

●乳がん・子宮頸がん検診（集団）

期日	対象地区	場所
6日(金)	鮎貝	南陽検診センター
18日(水)	東根	
30日(月)※		

受付時間：午後1時～1時30分

※検診の案内は検診日の約3週間前に郵送します。

※送迎は10月30日のみです。ご希望の方はお電話でお知らせください。

※個別検診（町立病院・置賜公立長井病院等）も受けられます。ご希望の方はお電話でお知らせください。

●心もカラダもリフレッシュしましょう！

「運動で自分磨きプログラム」

内容	期日と会場
姿勢すっきり！ ピラティス	16・30日（月）午後2時～3時 健康福祉センター
金曜日の 筋活レッスン	13・27日（金）午後2時30分～3時30分 鮎貝地区コミュニティセンター
月イチの 体幹リセット	16・30日（月）午後7時30分～8時30分 健康福祉センター

参加費：無料

定員：各回25名

※初めて参加する方は、事前に健康推進係へ申込書の提出が必要です。

【健康カレンダーに関する申し込み・問い合わせ】 健康福祉課健康推進係 ☎86-0210

10月の窓口延長・相談日・開催日

●窓口業務時間延長（午後7時まで）

毎週月曜日（祝日の場合は翌開庁日）

●弁護士相談

日時：4日（水）午後2時10分～4時10分

場所：老人福祉センター「八乙女荘」

※相談日の前々日午後5時までにご予約ください。

問い合わせ：白鷹町社会福祉協議会 ☎86-0150

●婚活応援室

日時：毎週火曜日 午後1時30分～8時

会場：「K's space」（山口・喜多楼となり）

問い合わせ：健康福祉課子育て支援係 ☎86-0212

●農業委員会

総会開催日：25日（水）午後3時～

受付締切日：10日（火）

問い合わせ：農業委員会農地調整係 ☎85-6128

●山形県救急電話相談

小児救急（15歳未満）：

プッシュ回線・携帯電話#8000、ダイヤル回線・IP電話・PHS023-633-0299

大人の救急（15歳以上）：

プッシュ回線・携帯電話#8500、ダイヤル回線・IP電話・PHS023-633-0799

日時：毎日午後6時～翌朝8時

世界のトップソリスト同士がピアノで語り合う圧巻のデュオ

河村尚子 & A・メルニコワ

ピアノデュオ・リサイタル

《バスポート適用事業》



©Marco Borggreve



©Marco Borggreve

▼チケット あゆーむ、町立図書館ほか

※未就学児の入場はご遠慮ください

河村さんの当館での公演は今回で14回目を数えます。今回はロシアの俊英アレクサンドル・メルニコフ氏を迎えてのピアノデュオです。トップソリスト同士の白熱の演奏を期待しましょう。

～ 曲目 ～

- ・シューベルト 幻想曲へ短調 D940 (4手)
- ・ドビュッシー 交響詩「海」(4手)
- ・ラフマニノフ 交響的舞曲 op.45 (2台ピアノ)

▼いつ 11月12日(日)
午後3時開演
(午後2時30分開場)
▼どこで ホール
▼入場料 ※全席自由
一般……………3500円
高校生以下……………1500円
(当日500円増し)
▼定員 200人

あゆーむ 白鷹町文化交流センター AYU:M

[TEL] 85-9071 [FAX] 85-9072
[E-mail] shirataka@ayu-m.jp
[URL] http://www.ayu-m.jp/

[開館時間]

午前9時～午後7時

※夜間のご予約がある場合は午後10時まで(ギャラリーを除く)

令和5年10月までの休館日

9/19(火)・25(月)

10/2(月)・10(火)・16(月)・23(月)・30(月)

梅津五郎芸術賞

第4回 全国絵画公募展

展示 2023年9月23日(土)～10月15日(日)

入賞・入選作品発表



【秋の短期教室のご案内】

◎夜の観察(星空散歩)

グラウンドに設置した望遠鏡で秋の夜空を観察しよう。
秋の大四辺形を探そう!
星座物語の豊富な秋の夜空を散歩するように星を辿ろう!
いつ 10月20日(金)
午後7時30分～8時30分

●対象 どなたでも

●持ち物 懐中電灯(小)、飲料、上着、筆記用具等

●講師 竹田 久次氏

●参加費 (会員)2000円 (一般)3000円

※曇天、雨天時は体育館でスライドショーや星語りをを行います。

※参加申込書はFAX又は、お電話でも承ります。

(締切)10月16日(月)まで。

※参加申込書は教育委員会、各地区コミセン、武道館等にごさいます。

【定期教室のご案内】

◎リースタイル教室 (骨格ボディメイク)

骨格ラインからキレイを作る、有酸素運動プログラムです。
いつ 10月10日(火)
午後7時30分～8時30分

●場所 白鷹町武道館

●対象 どなたでも

●持ち物 タオル、飲料等

●講師 樋口 あゆみ氏

●参加費 (会員)5000円/回 (一般)10000円/回

◎健康うんどう教室

いつまでも元気で若々しく動くカラダを目指して運動しよう。
いつ (9月)第2、4水曜日
午前10時～11時まで

●場所 白鷹町武道館

●対象 どなたでも

●持ち物 タオル、飲料等

●講師 梅津 順子氏

●参加費 (会員の方)5000円/回 (一般の方)10000円/回

◎フィットネス教室

筋トレ、有酸素運動等の基本の運動を中心に体を鍛えよう。
いつ 9月25日(月)
午後7時～8時まで

●場所 白鷹町武道館

●対象 どなたでも

●持ち物 タオル、飲料、内履き

●講師 今野 陽介氏

●参加費 (会員の方)5000円/回 (一般の方)10000円/回

【健康教室のご案内】

いつ 9月15日(月)、22日(金)
午前9時30分～10時30分

●場所 白鷹町武道館

●対象 どなたでも

●持ち物 タオル、飲料等

●講師 梅津 順子氏

※この教室は、背骨コンディショニング教室の代替えで行います。

白鷹町総合型地域スポーツクラブ
ゆめスポしらたか
「RO*KU」
(事務局：白鷹町教育委員会内)
TEL.87-3177
FAX.85-2183
E-mail roku@sgic.jp
フェイスブックへ

白鷹町総合型地域スポーツクラブ通信 RO*KUを楽しもう! Vol.134

●こんにちは赤ちゃん

齋藤 優亜 (良彦) 荒砥乙
ゆあ 由加里
 鈴木 絢斗 (保智) 十王
あやと 里美
 小川 結夢 (大樹) 鮎貝
ゆめ 理恵

●おくやみ

長岡 雄一(92) 深山 佐藤 文雄(76) 高玉
 本木 洋一(72) 高玉 我妻 政春(83) 鮎貝
 安部 藤男(92) 下山 原田 なか(93) 箕和田
 川村とみ子(93) 畔藤 槌谷 友子(86) 山口
 奥山 節子(83) 菖蒲

●まちの人口

(令和5年8月31日現在／()は前月比)

- ・人口 12,577人 (▲4)
 - ┌ 男性 6,230人 (+7)
 - └ 女性 6,347人 (▲11)
 - ・世帯数 4,701戸 (+6)
- ※住民基本台帳に基づく人口です。

Editorial Note

編集後記

— 表紙の写真 —



令和5年度白鷹町二十歳のつどいで撮影した一枚。大人としての決意を胸に、新たな一歩を踏み出した皆さんの笑顔と晴れやかな表情が印象的でした。

▼白鷹町二十歳のつどいが開催されました。二十歳を迎えられた皆さん、おめでとうございます。コロナ禍の10代を過ごし、さまざまな制約の中で青春時代を駆けてきたと思います。そんな中でも、当時を思い出しながら笑顔で話す様子、久しぶりの再会に喜ぶ姿が印象的で、カメラを向けながら自然と笑みがこぼれました。

8月中は、イベントや地域のお祭りなど盛りだくさんでした。帰宅中に聞こえてくる太鼓や笛の音色に、平時に戻りつつあるなと感じたところでした。一方でこの8月は記録的な暑さとなり、県内の平均気温は観測史上最高を記録したそうです。熱中症には気をつけようと水分補給はしていたものの、連日連夜の暑さに、さすがにこたえる1カ月でした。9月に入りようやく気温は下がりましたが、台風の影響が心配な季節になりました。今月末には、白鷹若鮎マラソン大会、白鷹鮎まつりが開催されます。コロナ以降、久しぶりの通常開催になるので、皆さまぜひご来場ください。(こだま)

白

鷹町の皆さん、こんにちは。5月から新しく白鷹町の地域おこし協力隊に着任した鈴木麻友と申します。山形市出身です。3月に東北芸術工科大学を卒業したばかりで、社会人としてはまだまだ新米です。5月から3ヶ月間は、深山和紙振興研究センターで和紙作りを学ばせていただきました。現在は歴史民俗資料館あゆみしるで活動しております。着任してからは慣れないことも多く、周りの方に助けていただきながら日々学びの連続です。

あゆみしるでは、秋頃の常



設展に向けて、蚕の模型を作成しています。写真をよく観察しながら、できるだけ本物に見えるよう工夫して色を塗っています。もともと虫が苦手でしたが、蚕の着彩を続けるうちに段々と蚕が可愛らしく思え、愛着が湧いてきました。また、企画展示のお手伝いもしています。ぜひご覧になってください！

今後は、来場者の方に喜んでいただけるような企画を自分でも考えていきたいと考えていますので、よろしくお願ひします。



白鷹町環境フェア

スポGOMI 白鷹大会



10月1日(日)

開会式：午前9時～

集合場所：中央公民館前広場 (午前8時45分受付開始)

大会への参加は ☎0238-85-6131 [FAX]0238-85-5275
メール cyoumin@so.town.shirataka.yamagata.jp
(事務局：町民課暮らし環境係) にお申し込みください。

制限時間内にエリアのごみを集める環境活動です！
参加者大募集！どなたでも参加可能！
9月19日(火)までチームで申し込みください。

・アトラクション

「庄内のクリーンアップ活動について」
午前10時30分～

・特別講演

「(一社)日本キリバス協会・
代表理事 ケンタロ・オノ氏」 午前10時45分～

